

江苏招生考试

高中教育



2019 招生计划专刊

江苏省教育考试院 编

上册

江苏招生考试 2019 招生计划专刊 上册

江苏省教育考试院 编

江苏人民出版社

江苏人民出版社



江苏招生考试
微信号



江苏招考
客户端



金陵科技学院

JINLING INSTITUTE OF TECHNOLOGY

- 教育部应用科技大学改革试点战略研究单位
- 中国应用技术大学(学院)联盟创始单位
- 全国校园生活满意度50强高校

招生代码: 1128
 中外合作办学: 1621
 本专科联合培养: 1441
 农科类招生代码: 1135

金陵科技学院坐落于美丽的六朝古都南京,是一所以培养高素质应用型人才为主的全日制公办普通本科院校,主校区位于江宁大学城。现有全日制在校本科生2万余人,联合培养硕士研究生近50人。设有商学院、人文学院、机电工程学院、建筑工程学院、软件工程学院、网络安全学院、艺术学院、动漫学院、园艺园林学院、动物科学与技术学院、材料工程学院、外国语学院、体育部等20个二级学院(部)。开设涉及经济学、文学、工学、农学、管理学、艺术学等六大学科门类的59个本科专业。

学校秉承“厚德兴业”的校训,践行“三千三创”的校风,坚持“需求导向,能力为本,知行合一,重在创新”的人才培养理念,不断深化产教融合、校企合作,积极创新人才培养模式,切实培养适应地方经济社会发展需要的用得好、站得住、有作为、受欢迎的高素质应用型、复合型、创业型专门人才。学校获得了国家级教学成果奖二等奖1项,省级教学成果奖一等奖、二等奖11项。其中6门课程获批国家精品在线开放课程,5门慕课在教育部爱课程网上线,12门在线课程在全国地方高校UOOC(优课)联盟上线。学校积极响应国家“大众创业、万众创新”的号召,大力扶持师生创业实践,“金科创客汇”被科技部认定为国家级众创空间,其中入驻孵化了一批国家高新技术企业、省科技型中小企业、省民营科技企业。

近年来学校毕业生就业率始终保持在96%以上,累计为社会输送了11万余名高素质应用型人才,毕业生深受社会及用人单位的普遍欢迎和好评,大批毕业生已经成为地方经济建设和社会发展的骨干力量。学校多次被评为“江苏省高校毕业生就业工作先进集体”。

学校高度重视科技工作,近三年获得授权专利1600余件,承担国家自然科学基金、国家社科基金等各类纵向项目1000余项,建设有江苏省信息分析工程实验室等市级以上产学研合作科技平台50余个。

学校重视对外交流与合作,积极借鉴境外高校先进办学理念,推进学校教育教学改革。当前,学校紧紧围绕“聚焦特色新兴,聚力创业兴业”主题,大力实施“南京化战略、网络化战略”,为早日建成特色鲜明的高水平新兴应用型大学而努力奋斗。



答考生问>>

【录取原则是什么?】

【学校有哪些重点学科、特色专业?】

答:1.会计学专业为国家级特色专业建设点。

2.软件工程、动画、会计学、建筑电气与智能化等4个专业为省级品牌专业。

3.会计学、服装设计与工程、动画、机械设计制造及其自动化专业为省级特色专业。

4.工商管理、设计学、城乡规划学、软件工程、控制科学与工程为“省一级重点建设学科”。

5.机械类、土木类、工商管理类、设计学类等4个专业类为省级重点专业类。

6.材料科学与工程专业为教育部卓越工程师教育培养计划试点专业。

7.通信工程、软件工程为省级卓越工程师(软件类)教育培养计划试点专业。

答:1.为吸引选测科目等级高的拔尖考生,对进档考生按“等效分”进行排序,采用“分数清”的专业安排方式,决定考生是否录取及所录专业,不设专业级差。“等效分”为进档考生的总分+等级加分。对进档考生的选测科目等级进行加分的办法:1个A+加4分,1个A加3分,1个B+加1分。对“等效分”相同的考生,录取办法详见我校招生章程。

2.艺术类考生按投档文化成绩加专业成绩所得的总分从高分到低分排序,择优录取。总分相同的考生,录取方法详见我校招生章程。

【学生在校学习生活条件如何?】

答:学校有两座图书馆近5万平方米,全部配有中央空调,有近5500个学生阅览座位,以借阅一体化形式给学生提供良好的学习条件;学校有1个室内体育馆,3个室外标准足球场,近30个篮球场,8个网球场供学生体育锻炼;学校实验室对学生全面开放,供学生进行实验实训、创业实践;学校近三年获得授权专利2300余件,2018年学生专利受理395项,授权64项。学生宿舍全部实行公寓化管理,宿舍均配有空调、热水器等。学校有3个大学生食堂、3个生活大超市,为学生提供多样、安全、便捷的生活服务,学校被评为“全国校园生活满意度50强高校”。

【近三年我校最低录取分数线】

批次	科类	2016年		2017年			2018年		
		本二省控线	最低分	本一省控线	本二省控线	最低分	本一省控线	本二省控线	最低分
本科二批	文科	325	343	333	281	329	337	281	333
	理科	315	336	331	269	323	336	285	332
中外合作办学	理科	315	321	331	269	304	336	285	311
艺术类本科	艺术	245/180	482	213/170		488	225/170		496
高职与普通本科联合培养项目	理科	315	315	331	269	296	336	285	304

报考条件要求>>

(1) 报考我校普通类本科专业(含中外合作办学及高职与普通本科联合培养项目)要求考生的选测科目等级为BC及以上,必测科目测试成绩均须达到合格(或C级及以上等级)。

(2) 艺术类专业要求考生的必测科目等级为4合格。

(3) 2019年农科类专业单独代码(1135)招生。

学校地址: 江苏省南京市江宁大学城弘景大道99号

招办电话: 025-86188800、86188285

传真: 025-86188811

E-mail: zsb@jit.edu.cn

兴厚业德

金陵科技学院



金陵科技学院 官方门户



金陵科技学院 招生与就业指导处



常州大学

CHANGZHOU UNIVERSITY

- ★博士学位授予单位
- ★江苏省本一批次招生高校
- ★江苏省教育人才工作先进单位
- ★设立新生“青果”奖学金，1万元/人
- ★化学、材料科学、工程学3个学科进入全球ESI学科排名前1%
- ★江苏省人民政府与中石化、中石油、中海油共建省属全日制本科院校
- ★就业率连续五年超过98%
- ★教育部本科教学评估优秀学校
- ★江苏省师资队伍建设先进高校

常州大学招生代码: 1242
中外合作办学招生代码: 1631



走进常大

常州大学坐落于美丽的江南水乡——常州市，位处经济发达的长江三角洲，沪宁线中心位置，东靠上海，西临南京。学校是江苏省人民政府与中国石油天然气集团公司、中国石油化工集团公司及中国海洋石油总公司共建的省属全日制本科院校。在2019年US News世界大学排行榜中，学校成为中国内地入围的145所高校之一。在武书连2019中国大学综合实力排名中，学校位列第156名。

历经四十年的建设和发展，学校成为了一所以工学、理学、管理学为主，多学科协调发展，具有“产学研”紧密结合办学特色的高等院校。现有1个一级学科博士学位授权点、13个一级学科硕士学位授权点、3个专业学位类别授予点、9个专业学位授权领域。76个本科专业，涵盖工学、理学、管理学、经济学、文学、法学、艺术学、医学、农学以及教育学等十大学科门类。化学、材料科学、工程学3个学科进入全球ESI学科排名前1%。近年来学校连续取得“挑战杯”全国大学生课外学术科技作品竞赛特等奖3项；“创青春”全国大学生创业大赛金奖3项。2016年获得“高教社杯”全国大学生数学建模竞赛国家一等奖4项；获得“华为杯”全国研究生数学建模竞赛国家一等奖3项。2017年，学校成功入选全国第二批深化创新创业教育改革示范高校。

在江苏省地方高校中率先成立本科生精英人才培养特区——常州大学华罗庚学院。学校与加拿大圣西维尔大学、爱尔兰梅努斯大学、美国新泽西城市大学举办5个中外合作办学项目；2018年，350余名学生赴境外参加各类长短期留学项目，41个国家的570余名留学生在校学习。

常州大学校园环境优良。科教城校区位于苏南国家自主创新示范区的核心创新园区——常州科教城，其间入驻中科院等科研院所、创新型科技企业近2000家，学术氛围浓厚，就业环境优良；西太湖校区位于风景优美的西太湖风景区，紧邻苏澳合作园区，设施先进。学校提供良好的住宿与学习环境。

学校拥有完善的奖学金、助学金、补助金体系，符合条件的新生入学后即可申请获得。

中外合作办学

常州大学国际教育交流学院（简称国际学院）成立于2006年，位于常州大学科教城校区东区，与加拿大圣西维尔大学、爱尔兰梅努斯大学和美国新泽西城市大学三所高校合作举办五个专业的本科教育项目。学院以创建高水平中外合作办学项目为目标，吸收融合境内外优质教育资源，采用多元、开放的办学模式，培养学生扎实的英语应用能力、坚实的专业理论基础以及较强的实践创新能力，使学生成为具有国际化视野的高素质应用型创新人才。建院以来，有近600名学生赴国外合作高校学习，60%的国外毕业生继续攻读硕士、博士研究生，100多名学生在英国剑桥大学、伦敦大学学院、伦敦大学国王学院、爱丁堡大学、曼彻斯特大学、加拿大多伦多大学、英属哥伦比亚大学、美国杜克大学等世界前200的名校攻读硕士、博士研究生。学院国外毕业生就业率达100%，就业单位包括加拿大多伦多广播公司、安永会计师事务所、中石化、中石油、中海油、上海交大研究所、苏州大学纳米科学研究院、中国银行、中国农业银行等国内外知名企业。

学院秉承“勇于梦想、乐于创造、脚踏实地、收获成功”的院训精神，培养具有“中国心、世界眼”的国际化工程应用型人才，以“筑思想之基，融中外文化，圆名校梦想”为主线，依托学生生涯规划体系，通过启蒙引导、培养教育、分类规划、留学圆梦四个阶段助力学生成人成才。学生积极参与各级各类竞赛、实践和创新活动，在多项比赛中荣获国家、省级以上奖项，毕业生就业质量位于全校前列。

合作办学项目	信息管理与信息系统	计算机科学与技术	电子信息工程	制药工程	应用化学
外方合作高校	加拿大圣西维尔大学		爱尔兰梅努斯大学		美国新泽西城市大学
模式	3+2		3+1		



毕业生去向

55% 长三角地区就业，主要集中在上海、苏州、无锡、常州、南京地区

22% 考取硕士、博士研究生

10% 考取公务员、选调生、大学生村官等

10% 进入石油石化系统就业

3% 省外及其他就业

地区宣传联络人

业老师	南	京	13921070970	罗老师	淮	安	13961469128
储老师	无	锡	13815030378	王老师	盐	城	13775648855
秦老师	徐	州	13861006450	陈老师	扬	州	13861258247
吴老师	常	州	13915000603	柳老师	镇	江	13813589990
袁老师	苏	州	13601502206	王老师	泰	州	13961195682
马老师	南	通	13806119089	丁老师	宿	迁	13921074425
张老师	连	云	港	13961129015	薛老师	投诉建议	13915076506



常州大学招生网



常州大学官方微信



常州大学国际交流

招生咨询部门：常州大学招生办公室

学校地址：常州市武进区滆湖中路21号(常州市科教城内)

咨询电话：0519-86334485

传真：0519-86330566

邮编：213164

电子邮件：zsb@cczu.edu.cn

学校招生网：<http://cdzs.cczu.edu.cn> (在线咨询)

学校网址：<http://www.cczu.edu.cn>



常怀壮志 大有可为





無錫太湖學院

江苏招生代码：1915

中外合作专业：1930

江苏省教育厅与无锡市政府重点共建的本科高校



无锡太湖学院是经教育部批准建立的全日制、多学科应用型本科高校,位于无锡市区、国家级森林公园内,占地近2000亩,师生20000多人,被誉为“花园中的大学”,毗邻上海,交通便利,风景秀丽。学校源于具有百年传承的“双一流”大学——江南大学,创建于2002年,2017年被批准为硕士学位授予权立项建设单位。2019年中国校友会大学排名中,无锡太湖学院位居江苏省同类高校榜首。

学校高度重视师资队伍,现有教师1012人,专任教师中具有博士硕士学位占88.07%,其中国务院政府特殊津贴专家、全国教学名师、江苏省中青年突出贡献专家、江苏省优秀教师、江苏省“333工程”和高校“青蓝工程”培养对象、特聘国外名校兼职教授、国内产业教授等优秀人才近200人。教师承担国家级、省部级、市厅级和横向课题等共453项;发表论文1503篇,其中SCI、SSCI、EI、CSSCI、CSCD等高水平论文586篇,获国家优秀成果奖、江苏省哲学社会科学优秀成果奖、江苏省教学成果等20多项。

学校设有物联网工程学院、机电工程学院、土木工程学院、商学院、会计学院、艺术学院、外国语学院、护理学院等18个教学单位,拥有设计学、应用经济学、计算机科学与技术等江苏省“十三五”重点建设学科、江苏省高校A类品牌项目“会计学”专业;物联网应用技术实验室被评为江苏省高校重点建设实验室,苏南资本市场研究中心入选江苏高校人文社会科学校外研究基地,苏南产业转型创新发展研究中心入选江苏高校哲学社会科学重点建设基地,信息技术实践教育中心和经济管理实验实训中心入选省级教学示范中心。拥有国内先进物联网、机器人、智能制造等为特色的新型工科,数据金融、网络会计为特色的经管学科,视觉设计、三维动画为特色的艺术学科,大数据、云计算为特色的计算机应用学科以及健康护理、创新创业等实验实训平台,服务学生应用能力和产业转型升级。

学校产教深度融合、校企协同育人,学校与阿里巴巴、罗克韦尔、中兴通讯、中电集团58所、国家超算中心、红豆集团等标杆企业共建校企合作基地225个,提供高质量实习实践和创新创业技能训练。近年来,学生在中国工程机器人大赛、全国大学生物联网设计竞赛、全国电子设计大赛、全国大学生计算机设计大赛、全国服务外包创新创业大赛、全国3D大赛、全国大学生英语竞赛、CCTV“希望之星”、江苏省“创青春”创业大赛、江苏省高校高等数学竞赛等国家、省级高水平竞赛中获奖630余项。

广泛开展与国外名校和国内“双一流”大学联合培养人才,学校与美国达拉斯浸会大学合作开办物联网工程专业,与英国东伦敦大学、西苏格兰大学、霍尔大学、澳大利亚西澳大学等国际名校签署“本硕直通校际合作协议”;与上海财经大学、西南财经大学、南京航空航天大学等联合培养硕士、博士研究生;与哈佛大学、斯坦福大学、剑桥大学、新加坡国立大学等一批著名高校开展访学营项目,每年有很多学生出国交流、留学深造、考取国内外著名大学攻读研究生。

就业渠道宽广,学生创新创业能力强,学校每年组织百余场校园供需会,近三年每年有3500多家用人单位提供就业岗位82000多个,岗位数与毕业生数之比达18:1,充分满足了毕业生就业需求,毕业生就业率始终保持在98%以上。近年来涌现出大批创新创业优秀毕业生,其中,村官代表郭长鑫受到中共中央政治局常委、全国政协主席汪洋的亲切接见,其创办的企业年产值2600多万元,创业代表杨东华创办的实体公司年产值4000多万元,刘楠创办科技公司获巨大成功,荣获江苏省“十大创业标兵”。

学校秉承“自强不息、经世致用”校训精神,坚持转型发展、内涵发展、特色发展,先后荣获“全国五一劳动奖状”、“中国产学研合作创新示范基地”、“全国应用型高校创新创业示范校”、“江苏省教育工作先进集体”和“江苏省平安校园示范高校”等30多项国家和省级荣誉,入选“教育部-中兴通讯ICT产教融合创新基地合作院校”、中美应用技术教育“双百计划”试点高校,当选为全国新建本科院校联盟理事长、全国新建本科院校联盟副理事长、全国非营利性高校联盟副主席单位。《人民日报》连续三次报道学校先进经验,中央电视台、《光明日报》、《中国青年报》、《中国教育报》、《新华日报》、人民网、新华网、凤凰网等媒体报道学校办学业绩500余次,学校多次在教育部召开的大会上作先进典型发言,成为全国同类高校改革创新的一面旗帜。



无锡太湖学院公众号

· 各地区招生咨询电话 ·

地区	联系电话	地区	联系电话	地区	联系电话	地区	联系电话	地区	联系电话	地区	联系电话
无锡	15806188020	武进	15806188101	海安	15806188077	灌云	15806188152	东台	15806188122	兴化	18912389370
江阴	15806188011	溧阳	15806188103	如东	15806188073	灌南	15806188153	阜宁	15806188125	靖江	15806188067
宜兴	15806188015	金坛	15806188100	如皋	15806188076	淮安	18912389151	建湖	15806188126	姜堰	15806188063
南京	15806188171	苏州	15806188121	海门	15806188072	涟水	15806188183	射阳	15806188127	宿迁	15806188106
徐州	15806188159	常熟	15806188110	启东	15806188075	金湖	18912389482	扬州	15806188162	沭阳	15806188105
沛县	15806188156	昆山	15806188112	镇江	15806188133	楚州	15806188185	仪征	15806188160	泗洪	15806188107
丰县	15806188170	太仓	15806188115	丹阳	15806188132	盱眙	15806188187	高邮	15806188163	泗阳	15806188109
邳州	15806188157	张家港	15806188116	句容	15806188136	洪泽	15806188189	江都	15806188167	校本部	15806188090
新沂	15806188172	吴江	15806188117	连云港	15806188150	盐城	15806188130	宝应	15806188169	校本部	15806188091
睢宁	18912389206	南通	15806188079	赣榆	15806188151	滨海	15806188120	泰州	15806188160	校本部	15806188092
常州	15806188102	通州	15806188071	东海	18118911086	大丰	15806188113	泰兴	15806188165	校本部	15806188093





江苏理工学院

JIANGSU UNIVERSITY OF TECHNOLOGY



招生代码:1244 中外合作办学:1632 中外学分互认联合培养项目:1788

- 硕士专业学位研究生培养单位
- 江苏省高校毕业生就业工作先进集体
- 江苏省大学生创业教育示范校
- 江苏省大学生创业示范基地
- 国家技术转移示范机构
- 国家大学科技园分园
- 全国五四红旗团委
- 全国大学生暑期社会实践活动先进单位
- 全国职教师资培训重点建设基地
- 江苏省高等职业教育教师培训中心
- 江苏省师资队伍建设的先进高校
- 江苏省职业教育与终身教育决策咨询研究基地

学校概况

(一) 学校简介 江苏理工学院创建于1984年，地处常州市，是省属公办本科院校。学校设有机械工程学院、电气信息工程学院、计算机工程学院、化学与环境工程学院、材料工程学院、汽车与交通工程学院、商学院、外国语学院、艺术设计学院、教育学院、人文社科学院、数理学院、国际教育学院等13个二级学院，建有新能源汽车学院、医疗器械学院、深兰人工智能学院、刘海粟艺术学院、赵元任语言文化传播学院等多个行业学院和研究院，开设60个本科专业，在机械工程、环境工程两个领域招收硕士专业学位研究生，形成了以工科为主，多学科协调发展的办学格局。

(二) 人才培养 建校以来，学校为地方经济社会发展培养输送了6万余名毕业生。毕业生深受用人单位的欢迎，就业率持续保持在97%以上，超七成毕业生在上海、苏州、无锡和常州等长三角经济发达地区就业。

(三) 师资力量 学校现有教职工近1400人，专任教师1000余人、中国科学院院士1人(双聘)、正高级职称教师近140人、博士学位教师近400人、硕博研究生导师170余人，聘请学术和产业界知名专家100余人担任特聘教授或兼职教授。有多人享受国务院特殊津贴，或获全国优秀教师、江苏省有突出贡献的中青年专家、江苏省特聘教授、江苏省教学名师等荣誉称号，有100余人次获批江苏省“333工程”“青蓝工程”等中青年科技领军人才、学术带头人、骨干教师。

(四) 科研成果 近5年，学校主持承担了国家科技支撑计划重大项目、国家自然科学基金项目、国家社会科学基金项目等国家和省部级科研项目350余项，横向科研课题700余项，科研经费超3亿元，获得省部级以上科研成果奖50余项，国家授权发明专利500余件。



(五) 学科实力 学校紧密结合国家发展战略和区域发展特色，优化学科结构，加强应用研究，形成了环境科学与工程、机械工程、教育学等一批引领性学科，打造了“职业技术教育”“资源循环利用”等学科亮点。现有江苏省重点(培育、建设)学科7个，国家级技术转移中心、国家大学科技园分园、省工程(技术研究)中心、省高校重点(建设)实验室等省级以上学科科研平台近20个。

(六) 国际交流 学校大力实施国际化发展战略，积极引进国际先进办学理念、标准和资源，重点打造以中德合作为主的国际合作办学特色，先后与德国、美国、英国、韩国、乌克兰、以色列、哈萨克斯坦以及澳门、台湾等国家和地区的20余所高校建立紧密的合作与交流关系。每年选派专家、学者赴德、美、英、加、日、韩、澳等国家进行访学或交流，聘请外籍教师百余名来校从事教学、科研活动。目前面向韩国、俄罗斯及中亚国家招收留学生。

特色学科和专业

- 硕士专业学位授权专业：** 机械工程、环境工程
- 国家级特色专业：** 机械设计制造及其自动化、电子信息工程
- 江苏省品牌专业：** 汽车服务工程、电子信息工程
- 江苏省特色专业：** 机械设计制造及其自动化、艺术设计、应用化学、计算机科学与技术、会计学、教育学、通信工程
- 江苏省重点专业(类)：** 机械类、电子信息类、计算机类、工商管理类、化学类、设计学类

江苏省卓越工程师教育培养计划试点专业： 电子信息工程、通信工程、软件工程、计算机科学与技术、数字媒体技术

江苏省“十三五”重点培育学科： 机械工程、环境科学与工程

江苏省“十三五”重点建设学科： 教育学、工商管理、材料科学与工程、控制科学与工程、计算机科学与技术



机械科学研究总院与我校共建常州智能制造学院



学生在“挑战杯”等高级别赛事中屡获佳绩



学生组建龙城车队在中国大学生方程式大赛和巴哈大赛中屡获佳绩



学生参与国家艺术基金资助项目“千年壁画百年沧桑—古代壁画暨流失海外珍贵壁画再现传播与展示”

中外合作办学

与德国梅泽堡应用技术大学联合办学，招收机械设计制造及其自动化、环境工程两个本科专业。自2004年开始招生，学生前三年在江苏理工学院国际教育学院完成德语、基础课程和部分专业课程学业，并通过德方语言考试，后一年半赴德国完成后续专业课程学习和毕业论文。顺利完成学业可获得中、德两国政府共同认可的学士学位证书和江苏理工学院本科毕业证书。

联系方式

学校地址：江苏省常州市中吴大道1801号
 邮编：213001
 咨询电话：(0519) 86999551、86953112、86955018、86955028、86955038、86955078、86955098
 中外合作办学咨询电话：(0519) 86999557、86953437
 传真：(0519) 86999551

中美大学生双向交流

该项目是江苏理工学院与教育部中国教育国际交流协会、江苏省教育厅、中教国际教育交流中心、美国州立大学与学院协会在“中美人才培养计划”项目框架内合作开办的学历教育项目。学校与美国特洛伊大学联合培养，开设计算机科学与技术、金融学两个专业。学生本科一年级和四年级在江苏理工学院就读，第二和第三年在美国特洛伊大学学习，通过学分转换，可以在四年内获得中美双方学校的学士学位证书和江苏理工学院本科毕业证书。



江苏理工学院官方微信



招办官方微信



常州工学院

CHANGZHOU INSTITUTE OF TECHNOLOGY

招生代码：

1243

1633 (中外合作办学)

1787 (中外学分互认联合培养项目)

1527 (高职本科联合培养项目)

教育部卓越工程师教育培养计划试点高校
 江苏省卓越工程师教育培养计划试点高校
 国家“十三五”产教融合发展工程立项启动高校
 教育部“科学工作能力提升计划”首批试点高校
 江苏省服务外包人才培养试点高校
 江苏高校“文化创意”协同创新中心牵头建设高校
 江苏省高校毕业生就业工作先进集体

■ 国家级特色专业

土木工程

■ 教育部卓越工程师教育培养计划试点专业

机械设计制造及其自动化 / 电气工程及其自动化

计算机科学与技术 / 软件工程 / 电子信息工程

■ 教育部综合改革试点专业

电气工程及其自动化

■ 江苏省卓越工程师教育培养计划试点专业

计算机科学与技术 / 软件工程 / 电子信息工程 / 自动化

■ 江苏省特色专业

机械设计制造及其自动化 / 电气工程及其自动化

土木工程 / 电子信息工程

■ 江苏省品牌专业

土木工程 / 机械设计制造及其自动化

电气工程及其自动化

■ 江苏省重点专业(类)

土木类 / 机械类 / 电气类 / 软件工程

■ 国家级大学生校外实践教育基地

常州工学院—南通四建集团有限公司工程实践教育中心

■ 江苏省实验教学与实践教育中心

常州工学院电工电子实验中心

常州工学院物理实验中心

常州工学院工程训练中心

常州工学院计算机实验教学中心

常州工学院数字艺术综合实训中心

常州工学院土木工程实践教育中心

常州工学院光电技术实验教学中心

常州工学院机械工程实践教育中心

常州工学院现代建筑技术综合训练中心

常州工学院软件与服务外包实践教育中心

■ 招生咨询部门：常州工学院学生工作部(处)

咨询电话：0519-85209039, 18661101970

中外合作办学专业招生咨询电话：0519-85211224, 18661101701

传真：0519-85209039

学校地址：江苏省常州市新北区辽河路666号

学校网址：<http://www.czu.cn>

学校招生网：<http://zsw.czu.cn>



常州工学院官方微信



常工院学工在线



教学资源



常州工学院是教育部批准成立的一所全日制公办普通本科高校。学校坐落于经济发达、文教昌盛、交通便利、美丽富饶的国家历史文化名城——常州，是一所工科为主，工学、理学、管理学、经济学、文学、教育学、艺术学7大学科门类协调发展、综合性较强的多科性地方高等学校。

办学条件



学校现有辽河路校区、巫山路校区、会馆浜路继续教育学院和长江路科技产业园，总占地面积近1300亩；设有18个教学单位，54个本科专业，面向全国20多个省(市、自治区)招生，普通全日制在校生15000多人。

师资力量



学校现有在职教职工1200人，其中专任教师近900人、具有博士学位教师350人、具有高级职称教师近400人、硕士研究生导师52人；拥有江苏省有突出贡献的中青年专家、省“333工程”培养人选和省高校“青蓝工程”培养对象等150人次。

人才培养



学校始终坚守面向基层、服务地方的办学定位，致力培养切合地方经济社会发展需要的应用型本科人才，已为社会培养输送了10万余名高素质人才。近年来，学校开展了与常州大学、河海大学等高校联合培养硕士研究生工作。学校依托企业、行业和校友资源，建立了就业工作网络和稳定的省内外毕业生就业基地，近5年毕业生就业率均达到98%以上。

国际交流



学校与美国、澳大利亚、英国、丹麦、加拿大等境外的50多所高校建立了长期友好合作关系，在学术交流、科研合作、学分互认、合作办学等领域开展合作，招收来自亚洲、欧洲、美洲、非洲等地区的52个国家的留学生，为江苏省教育厅认定的“留学江苏”目标学校。



淮海工学院

HUAIHAI INSTITUTE OF TECHNOLOGY

(更名江苏海洋大学教育部公示中)



淮海工学院官微



淮海工学院招生
公众号



淮海工学院招生网

招生代码：1321

本专科联合培养项目：1446

- ◆ 博士学位授予立项建设单位
- ◆ 硕士学位授予单位
- ◆ 江苏省文明单位标兵
- ◆ 江苏省师资队伍建设先进单位
- ◆ 江苏省科技工作先进高校
- ◆ 江苏省学生资助工作先进单位
- ◆ 江苏省就业创业工作优秀单位
- ◆ 全国内部审计先进集体
- ◆ 全国绿化模范单位
- ◆ 全国大学生社会实践先进单位

- **实力更雄厚：**更名江苏海洋大学教育部公示中（详见教育部官网公示）。
- **升学更畅通：**11个硕士点，博士学位授予立项建设单位。
- **专业更齐备：**67个专业，10大学科门类。
- **办学更国际：**与数十所国外高校合作科研与办学。
- **校园更美丽：**生态校园，繁花似锦，园林景致，湖光旖旎。
- **交通更便捷：**首批沿海开放城市，飞机、高铁、汽车多路畅达。
- **生活更舒适：**基础设施健全，宿舍空调全覆盖。
- **风景更优美：**花果山麓，黄海之滨，镜花缘起，胜景独好。



答 考 生 问

问：你校位于江苏连云港，能简要介绍下这个城市吗？

答：连云港，古称“海州”。新亚欧大陆桥经济走廊首个节点城市、丝绸之路经济带东方桥头堡、国际性港口城市、中国十大海港之一，中国十大幸福城市。江苏“一带一路”战略支点，江苏沿海大开发中心城市、长三角区域经济一体化成员、国家创新型城市试点城市、国家东中西区域合作示范区，国家首批沿海开放城市，国家卫生城市，国家园林城市，全国绿化模范城市，中国优秀旅游城市，《镜花缘》《西游记》文化发源地。

问：你校硕士点及研究生培养的情况如何？

答：淮海工学院是苏北同类高校中第一家具有硕士学位授予权的高校，在江苏省本二高校中，硕士学位授权点和研究生人数最多。目前有海洋科学、机械工程、化学工程与技术、材料科学与工程、控制科学与工程、中国语言文学等6个学术型硕士学位授权点和工程、药学、农业、国际商务、公共管理等5个专业硕士学位授权点。2017年学校被批准为博士学位授予立项建设单位。

问：近几年你校的毕业生就业、升学情况如何？

答：学校高度重视毕业生就业工作，搭建智慧就业平台，广泛建立就业基地，开设高水平就业指导课程，多渠道收集就业信息，每年举办各类招聘会100多场，实现毕业生充分、高质就业。我校毕业生“上手快、后劲足”，受到用人单位和社会好评，近三年本科生就业率均在96%以上。毕业生考取悉尼大学、南京大学、浙江大学、武汉大学等国内外名牌高校硕士研究生人数逐年增加，2016年401人、2017年530人、2018年550人、2019年614人。

学校地址：江苏省连云港市海州区苍梧路59号

学校官网：<http://www.hhit.edu.cn>

招生信息网：<http://zsxx.hhit.edu.cn>

咨询电话：

0518-86059309、86059308、86059307、86059306、

86059305、80307650、80307639、80307638、

80307599、80307597、80307596

13382955512、13382955510、13382955509、

13382955507、13382955506、13382955505、

13382955504、13382955503、13382955502





徐州工程学院

XUZHOU UNIVERSITY OF TECHNOLOGY

招生代码：1224、1629（中外合作办学）

教育部“卓越工程师教育培养计划高校”
全国创新创业教育先进单位
江苏省文明单位
江苏省高校毕业生就业先进集体
江苏省大学生创业教育示范校
江苏省高校和谐校园

走进徐工院

徐州工程学院坐落于淮海经济区中心城市——“一城青山半城湖”的江苏省徐州市。徐州为华夏九州之一，是国家历史文化名城、中国优秀旅游城市、国家生态园林城市、全国文明城市，2018年荣获联合国人居环境奖；素有“五省通衢”之称，是重要交通枢纽，贯通航空、高铁、运河、高速公路网和城市地铁。

徐州工程学院始建于1959年，历经60年的建设和发展，已成为一所以工科为主，理、工、农、文、经、管、教育、艺术等8大学科门类协调发展的应用型本科高校。校园占地面积1990.5亩，校舍面积73.83万平方米，风景如画、四季常青，小桥流水，亭台楼阁，美不胜收。是教育部卓越工程师教育培养计划实施高校、全国大学生桥牌协会主席单位、全国大学生舞龙舞狮协会副主席单位，省大学生创业教育示范校、省大学创业示范基地、江苏省高校大学生就业先进集体。

教育教学改革卓有成效。设有57个本科专业，全日制在校生2.2万人。获批国家级特色专业2个、“卓越工程师培养计划”实施专业3个、国家级工程实践教育中心3个、国家级虚拟仿真实验教学项目1个；获得省级教育教学成果奖15项，省品牌专业3个，精品、重点教材29部。食品科学与工程专业通过国际工程教育专业认证，工程管理专业、工程造价专业通过住建部专业认证（评估）。

科研服务能力显著增强。近几年来获批省部级以上项目282项、成果奖95项，新增授权专利1396项。与徐工集团、维维集团等知名企业和地方政府开展校企地合作，与徐州市共建的科技大学园成为徐州科技城核心区，入选国家级科技企业孵化器。现有江苏省重点建设学科5个、省重点建设实验室2个、省工程实验室4个、省工程技术研究中心9个，省技术转移中心、省人文社科研究基地各1个，省级科技创新团队2个。

教师队伍建设成果不断。现有教职工1466人，其中教授、副教授555人，博士、硕士学位教师1100余人，博导、硕导50余人。拥有全国模范教师、全国教育系统先进个人，新世纪百万人才工程国家级人选，江苏省有突出贡献专家、“333工程”中青年领军人才等一大批优秀名师。

学生综合素质全面提升。学生获“创青春”全国大学生创业大赛金奖、全国大学生数学竞赛一等奖等国家级奖项600余项，多人获评江苏省大学生年度人物和校园青春榜样。毕业生就业率保持在98%以上，一大批学子考上英国利兹大学、北京大学、南京大学等国内外知名大学研究生。人才培养综合排名位列全国高校300强第265位。

2017年，江苏省委、省政府在《关于支持徐州建设淮海经济区中心城市的意见》中明确提出，“支持徐州工程学院创建区域性应用技术型大学（徐州大学）”。学校将紧扣立德树人根本任务，加快推进内涵式发展，着力提升办学水平和人才培养质量，坚持“守正有为，笃实创新”，为早日建成徐州大学而努力奋斗。

中外合作办学

我校于2014年与俄罗斯圣彼得堡国立电子技术大学电气工程及其自动化、机械电子工程两个合作办学本科项目获教育部审批并开始招生。

外方合作院校简介

俄罗斯圣彼得堡国立电子技术大学（列宁格勒电工学院），简称ETU，创建于1886年，是欧洲第一所电工领域的专业性高等院校，是除莫斯科大学以外获美、英、欧盟承认学历的唯一一所俄联邦大学。该校网址：<http://www.eltech.ru/>

教学模式：学制4年，采取3+1教学模式，即前3年课程在我校完成，根据双方商定的教学计划、教学大纲、培养方案和选定的教材实施教学，俄方每年委派俄语和专业课教师到我校参加教学、成绩考核和教学质量监督；后1年课程在俄方完成。

文凭发放：经过4年学习和考试考核，对取得赴俄留学资格的学生，根据我校中外合作办学项目学生管理办法，经双方审查成绩合格者颁发俄罗斯圣彼得堡国立电子技术大学学士学位及我校普通大学本科文凭和学士学位。因故未取得留学签证的学生，在我校继续学习，要求俄语达到四级并修完第四年部分俄方同步课程，按照我校学籍管理和学位授予相关规定颁发我校本科文凭和学士学位。

收费标准：在我校学费按每生每年22000元收取，在俄罗斯圣彼得堡国立电子技术大学学费按照当年俄罗斯收费标准执行。（注：2018年该校学费2800美元/学期，每年学费标准按照汇率有所波动。）

答考生问

1. 学校特色专业有哪些？

答：我校现有国家级特色专业：财务管理、食品科学与工程；教育部“卓越工程师教育培养计划”专业：机械设计制造及其自动化、食品科学与工程、计算机科学与技术；国家级“专业综合改革试点”专业：食品科学与工程；省级特色专业：财务管理、食品科学与工程、计算机科学与技术、汉语言文学；省级重点专业（类）：食品科学与工程（类）、机械类、工商管理（类）、计算机科学与技术、汉语言文学。

2. 江苏省录取原则是如何规定的？

答：普通专业录取原则：对进档考生按“先分数后等级”的录取原则，按投档成绩从高分到低分依次录取。投档成绩相同时，按学业水平选测科目等级由高到低依次录取。进档考生的学业水平选测科目测试等级达到BC，必测科目成绩均须达到合格（或C级及以上等级），技术科目合格。

美术、体育类录取原则：对进档考生将其文化分与专业分相加成综合分，由高分到低分顺序录取。音乐类录取原则：对文化分与专业分均达到省控线的考生，按专业分由高分到低分顺序录取。进档艺术、体育考生的七门学业水平必测科目成绩中不合格（或D级，技术科目测试不合格视为D级）不得超过三门。

3. 2018年的录取分数情况如何？

答：2018年江苏省普通本科文科录取分318—335分，江苏省理科录取分320—340分，理科中外合作办学录取分289-319分；江苏省美术类本科录取分482—508分，音乐类本科录取分（专业分）器乐179—189分、声乐178—187分，体育类本科录取分362—384分。

4. 新生入学后能否转专业？

答：学校为一年级学生提供两次转专业机会。第一学期末，每个专业计划接收转入人数不低于本专业现有人数的20%，申请转专业的学生，第一学期综合素质测评和所修课程平均学分绩点排名均在本专业学生的前80%以内，且无不及格课程。第二学期末，每个专业计划接收转入人数不低于本专业现有人数的5%，申请转专业的学生，第一学年综合素质测评和所修课程平均学分绩点排名均在本专业学生的前40%以内，且无不及格课程。



招生咨询方式

联系电话：0516-83105200
电子邮箱：zsb@xzit.edu.cn
学校网址：www.xzit.edu.cn
学校地址：江苏省徐州市云龙区丽水路2号

（江苏省各地区驻点及招生咨询联系方式将于6月下旬在我校官网公布）



手机招生网



招生微信

更多招生信息请扫描上方二维码



淮阴工学院

HUAIYIN INSTITUTE OF TECHNOLOGY

招生代码: 1342 中外合作办学招生代码: 1643

省属公办本科院校 硕士专业学位培养高校
国家“卓越工程师教育培养计划”试点高校
国家“卓越农林人才培养计划”试点高校



学校概况



淮阴工学院坐落于敬爱的周恩来总理故乡、全国历史文化名城——江苏省淮安市。

学校现有枚乘路、北京路、萧湖三个校区，占地2560亩。设有19个教学科研单位，现有本科专业66个，在校全日制普通本科生、研究生、留学生2万余人。

学校现有专任教师1200余人，其中博士、硕士近1100人，拥有包括“长江学者”、“千人计划”、“享受国务院政府特殊津贴专家”等在内的教授、副教授540余人。

学校拥有矿盐资源深度利用技术国家地方联合工程研究中心1个，国家级虚拟仿真实验教学示范中心1个，国家级工程实践教育中心1个，国家级大学科技园1个；省级实验教学共享平台1个，省级人才培养模式创新实验基地1个，省级实验教学与实践教育中心11个；省级以上科研平台20个，省级研究生工作站30个。



荣誉录

全国高等教育学籍学历管理工作先进集体
全国绿化模范单位
全国大学生创新创业实践联盟副理事长单位
中国教育国际交流协会应用型高校国际交流分会副理事长单位
海峡两岸青年就业创业示范点
江苏省文明单位
江苏省和谐校园
江苏省大学生创新创业示范基地
江苏省高校毕业生就业工作先进集体
江苏省学生资助工作先进单位
江苏省平安校园示范高校
江苏省科技工作先进高校
江苏省语言文字工作示范校



开国总理故乡
人文荟萃



苏北中心城市
交通便捷



校园美丽和谐
生活无忧



考研同类领先
学风优良



创新氛围浓郁
屡获殊荣



就业创业示范
工作不愁



淮阴工学院
招生资讯平台



淮阴工学院
官方微信

淮阴工学院招生办公室

地址: 江苏省淮安市北京北路89号
邮编: 223001
电话: 0517-83591026 83591073
0517-83559073
网址: <http://zsw.hyit.edu.cn>

答考生问

问: 学校有哪些特色品牌专业?

答: 国家卓越计划试点专业: 机械设计制造及其自动化、化学工程与工艺、车辆工程、电子信息工程、计算机科学与技术。国家卓越农林计划试点专业: 食品科学与工程、农学、园艺。国家级特色专业: 机械设计制造及其自动化、化学工程与工艺。国家级专业综合改革试点专业: 化学工程与工艺、机械设计制造及其自动化。省“十二五”重点专业类: 机械类、化工与制药类、生物工程类、计算机类, 重点专业: 交通运输、土木工程。2015年获批省品牌专业建设工程项目: 计算机科学与技术、机械设计制造及其自动化、化学工程与工艺。

问: 学校对家庭经济困难学生有哪些资助措施?

答: 学校每年的奖助学金总额超过2000万元。家庭经济困难学生可通过申请国家助学贷款、国家助学金、勤工助学、学费住宿费减免, 以及陶欣伯助学基金、国信助学金等企业(社会)奖助学金获得资助。学校为新生开通了“绿色通道”, 并承诺决不让一名同学因家庭经济困难而辍学。

问: 学校学生转专业的政策是什么?

答: 学校制订了一、二年级学生转专业的专门政策。一年级学生学习成绩符合条件的可申请转专业, 二年级学生可在专业大类或学院内转专业, 艺术类一、二年级可在本专业类中申请转专业。

共享南邮师资 分类培养 因材施教

- 所有专业带头人全部由南邮资深教授担任
- 近三年毕业生平均考研升学率为13.99%
- 就业质量高 同类院校毕业生薪酬名列前茅



校园风光



教室



图书馆大厅



图书馆阅览室



机器人实验室



电工电子实验室



运动场



学生宿舍

2019年江苏省各地区招生咨询电话

南京	18952573970、18952573971	徐州	18952573984、18952573985
泰州	18952573974、18952573975	连云港	18952573986、18952573987
南通	18952573976、18952573977	镇江	18952573988、18952573989
盐城	18952573978、18952573979	常州	18952573990、18952573991
淮安	18952573980、18952573981	无锡	18952573992、18952573993
宿迁	18952573982、18952573983	苏州	18952573994、18952573995
扬州	18952573972、18952573973		

欢迎考生及家长与本地区驻点招生宣传组联系咨询!

南京邮电大学通达学院是经教育部批准，由南京邮电大学于1999年创办的全日制本科独立学院。

学院始终立足高新技术产业的发展，紧密依托国家“双一流”建设高校——南京邮电大学办学，聘请南邮教学水平高、经验丰富的教师授课，实施“分类培养、因材施教”的人才培养模式，着力建设“课程、实践、竞赛、讲座、社团、实习”六大能力发展平台。嵌入式培养方向的专业，教学中引入行业最新技术，贴近企业人才需求，提高学生竞争力。

近年来，我院学生在各级各类竞赛中屡创佳绩。连续三年获得美国大学生数学建模竞赛一等奖，在全国大学生电子设计竞赛、“软银机器人杯”2018中国机器人技能竞赛、“挑战杯”中航工业全国大学生课外学术科技作品竞赛、全国大学生市场调查与分析大赛总决赛、“新华三杯”全国大学生IT技术大赛、全国大学生跨境电子商务创新创业大赛、全国大学生物联网创新应用设计大赛、全国大学生英语竞赛、全国大学生广告艺术大赛等诸多比赛中获得大奖。

学院与欧美等多所国外高校建立了合作关系。学生可在学习过程中，根据自身的条件和规划，选择短期交流、交换学习等多种形式的出国学习模式，以满足个人发展和社会全球化发展对人才的需求。

我院重视校企合作，促进学生高质量就业，学生就业主要分布在上海、广州、南京、杭州等各大城市。在《武书连2018中国独立学院排行榜》中，学院毕业生就业质量排名全国同类院校第七。

选择南邮通达学院，分享南京邮电大学师资，助力考研深造，实现高质量就业。

欢迎广大考生及家长前来咨询!



微信扫一扫

咨询电话：0514-89716166、89716199
 学院地址：扬州市邗江区润扬南路33号
 邮政编码：225127
 电子邮箱：td@njupt.edu.cn
 学院网址：http://www.nytdc.edu.cn



江苏第二师范学院

Jiangsu Second Normal University

江苏第二师范学院

招生代码1131

乡村教师定向培养计划艺术类专业

招生代码1623

原江苏教育学院

建校时间：1952年

学校主管单位：江苏省教育厅

学校简介 INTRODUCTION OF THE CAMPUS

江苏第二师范学院坐落在人文荟萃的历史文化名城南京，是一所以教师教育为特色的省属公办本科师范院校。学校拥有草场门、石湫2个校区，占地面积1340亩，是国家级中小学骨干教师、校长培训基地，被确定为国家与江苏省卓越教师培养计划改革项目承担单位和江苏省唯一的教师教育改革实验基地。

学校前身江苏教育学院创建于1952年，是建国初期江苏省较早设立的17所公办本科学校之一。2002年，江苏省人民政府决定在学校基础上组建江苏省教育科学研究所，学校与研究所实行“两块牌子、一套班子”的运行机制。2013年，经教育部批准，学校转设为省属普通本科学校并更名为江苏第二师范学院。

建校67年以来，学校根植传统文化与师范文化的沃土，秉承“崇德敬业、求真创新”的校训和“学为人师、行为世范”的师范精神，矢志不渝服务地方基础教育，培养了20多万名优秀师范人才，赢得“江苏基础教育名师名校长的摇篮”的美誉。目前，学校正紧密围绕“三步走”发展战略，坚持内涵建设主线，扎实推进人才培养卓越计划、师资队伍振兴计划、学科建设提升计划、教育科研领先计划、合作协同发展计划、内部治理创新计划等六大计划，着力构建符合学校实际的现代大学制度，朝着“建成高水平有特色的师范学院”目标稳步迈进。



关于我们 ABOUT US

学习篇

■ 专业布局

学校专业布局合理，现有全日制在校生近万人，设有教育科学学院、学前教育学院、文学院、外国语学院、商学院、数学与信息技术学院、物理与电子工程学院、生命科学与化学化工学院、城市与资源环境学院、音乐学院、美术学院、传媒学院、马克思主义学院和体育学院等14个二级院系，设有31个本科专业和2个教育硕士联合培养专业，覆盖9个主要学科门类。

■ 专业特色

学校以培养小学和学前师资为重点，具有较强的专业实力，拥有国家级和省级卓越教师培养计划改革项目各1个，省级品牌专业1个、重点专业3个、特色专业6个、精品课程9门、在线开放课程11门，省级重点建设学科3个、创新团队1个、重点建设实验室1个、重点研究基地1个，实验教学和实践教学示范中心3个。其中学前教育为国家级卓越教师培养计划改革项目，小学教育为省级品牌专业、重点专业和特色专业，汉语言文学为省级重点专业和特色专业，生物科学为省级重点专业，历史学、地理科学、数学与应用数学和英语为省级特色专业，音乐教育为省级卓越教师培养计划改革项目。获国家级教学成果奖一等奖1项，省级教学成果奖8项，其中一等奖2项，二等奖6项。

■ 师资队伍

学校师资力量雄厚，拥有一支理论深厚、经验丰富、理念先进、具有活力的教师队伍。现有教育部教学指导委员会委员、国家教学团队主持人、国家督学、省有突出贡献的中青年专家、省“六大人才高峰”高层次人才、省“333工程”培养对象、省高校“青蓝工程”培养对象等各类称号者近50人。专任教师中高级职务教师占比接近50%，具有博士以上学位的教师占比近40%，所有教授均在一线为本科生授课，有力保证了人才培养的高水平高质量。学校长期选派教师到基层中小学、教育行政部门挂职锻炼，形成了一支既有扎实理论功底、又有较强实践能力，既熟悉高等教育规律、又了解基础教育实际的教师队伍。

■ 科研实力

学校的人才培养得到了教育科研的鲜明指引和有力支撑。教育科学研究所设有教育发展研究中心、江苏省中小学教学研究室等8个教学科研机构，在基础教育、高等教育、职业教育、幼儿教育和中小学教学研究等领域形成了一大批在全国具有较大影响，对江苏教育发展具有引领作用的重大研究成果，组织编写的17种“苏版”中小学国家课程标准教材和2种职业教育国家规划教材为20多个省市所采用。学校组建的教育现代化研究院在教育发展战略、教育现代化监测评价等重大战

略研究领域具有一定影响，被确定为省级重点培育智库。学校近五年教师和科研人员在省级以上刊物公开发表论文1663篇，其中SCI/EI期刊收录158篇、权威及CSSCI期刊收录213篇、其他核心期刊收录论文336篇；出版论著98部。

■ 独特优势

学校挂设有江苏省教师培训中心、教育行政干部培训中心、教师资格认定指导中心等机构，形成了面向基础教育、功能完备的教师教育管理服务体系。教育科学研究所承办江苏省人民教育家培养工程，形成“苏派”教育家群体，在全国基础教育领域独树一帜。学校教育科研工作者通过承担教学工作、参与人才培养方案修订和学科专业建设规划制定以及开设专题讲座等多种形式，将先进的教育理念带进大学课堂，同时将教育科研成果转化为教育教学资源；充分利用职后培训优势，发挥江苏省名校长、名教师在人才培养中的作用，开设了“名特教师成长”、“名特教师教育教学思想”和“基础教育改革”等系列课程；实施双导师制，选聘中小学优秀教师参与职前培养，形成了教育科研引领、职前职后融通的特人才培模式。

生活篇

■ 思想领域

学校贯彻全方位育人理念，加强学生思想政治教育，启动“1+1+1”（1名党政干部+1个班级+1名学生）助力学生成长成才工程和“新生家长”项目，党政干部、青年教师与学生建立点对点联系，充分发挥思想引领作用。学校设有心理健康协会和体系完备的心理健康咨询中心，建有心理健康“校-院-班-宿舍”四级网络，实时关注学生心理健康，致力于助力学生快乐学习生活。

■ 奖助贷免

学校建有体系完备的奖助贷免体系，参加国家助学金、国家奖学金、国家励志奖学金、生源地助学贷款等项目，设有各类贫困生助学减免政策，多年来没有一名学生因家庭经济困难而退学。

■ 文化生活

学校倾力打造师范文化和传统文化品牌，自2004年开始推进戏曲进校园工作，十五年来成绩斐然，2009年，学校成立了“江苏地方传统音乐教学研究基地”，并被省教育厅首家获评“江苏地方戏曲师资培训基地”。2010、2011年，学校连续两年应邀参加国家关工委主办的“戏曲进校园”海峡论坛，获评“全国学校文化建设创新先进单位”“海峡两岸戏曲与国学传承交流基地”。2015年，“以究成果，组织编写的17种“苏版”中小学国家课程标准教材和2种职业教育国家规划教材为20多个省市所采用。学校组建的教育现代化研究院在教育发展战略、教育现代化

监测评价等重大战略研究领域具有一定影响，被确定为省级重点培育智库。学校近五年教师和科研人员在省级以上刊物公开发表论文1663篇，其中SCI/EI期刊收录158篇、权威及CSSCI期刊收录213篇、其他核心期刊收录论文336篇；出版论著98部。

学校拥有各类学生社团上百个，内容涵盖思想学术、文化体育、娱乐生活各方面，定期举办社团巡礼和文化艺术节，为学生搭建展示、交流的亮丽舞台。在全国机器人大赛、全国“三下乡”社会实践、江苏省“创青春”、大学生艺术展演、师范生教学基本功大赛、江苏紫金合唱节等各类文化活动中获得优异成绩，校大学生紫金合唱团两首作品荣获全国第五届大学生艺术展演全国最高奖“艺术表演一等奖”；依托“大学·问新生节”和“明·德青年文化艺术节”打造的“双节”在校园中好评如潮。学校牵头组建的全国首家省级专业诗歌教育联盟和研究机构“江苏诗歌教育联盟”“江苏诗歌教育研究中心”，有效打造高品位优质校园文化。2017届毕业生赵翔同学评为“江苏省大学生校园青春榜样”，2018届毕业生蒋毅同学获全国大学生自强之星提名奖。

就业篇

■ 实践取向

学校重视实践的重要作用，构建了“基础-综合-创新”梯度化教师职业技能训练课程体系，制订实施了师范生教师职业技能教学大纲、训练方案和考核办法，并将通过教师职业技能考核作为学生毕业的必要条件；建立了设施先进、功能完备的教师教学发展中心和实验实训中心，与多家地方政府和企业签订战略合作协议，成立了一批附属学校和实验学校，建立了包括一大批名校、名园在内的优质校外实习实训基地，形成了合作培养人才的新机制，切实提高学生就业竞争力和职业发展后劲。

■ 就业创业

学校设有专门的创业学院和完备的就业课程体系，生涯规划教育贯穿人才培养始终，成为学生成长成才的陪伴者、助力者、引领者。学校就业情况良好，多年来就业率均超过98%，考编通过率超过50%，考研、出国等优质就业率逐年上升。一大批毕业生已成为业务骨干和领军人物，为社会经济发展，尤其是基础教育改革作出重要贡献。

■ 国际交流

学校国际交流合作广泛，先后与美、欧、亚、非、大洋洲10余个国家和地区的26所高校和科研院所建立了合作关系，与国外高水平大学合作建立院士工作站1个、文化中心2个，获批教育部国别研究中心1个。学校不断提高人才培养的国际化程度，设有学生赴境外研修学习交流机制和境外研修奖学金，鼓励学生在校期间赴境外学习。学生毕业出国比例逐年提高。

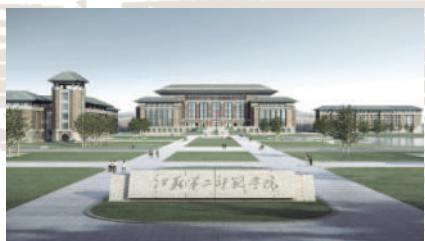

江苏第二师范学院地址：

草场门校区：南京市北京西路77号 邮政编码：210013

石湫校区：南京市溧水区石湫街道 邮政编码：211222

学校网址：www.jssnu.edu.cn

咨询电话：4009981131

电子邮箱：jssnuzs@jssnu.edu.cn

扫描二维码

关注

江苏第二师范学院招生办



——中国特殊教育师资培养的“摇篮”

★2019年本科招生专业

科类	专业名称
文科类	特殊教育(师范)、小学教育(师范)、手语翻译、学前教育(师范)、应用心理学、教育康复学(师范)、英语(师范)、汉语言文学(师范)、公共事业管理、劳动与社会保障
理科类	特殊教育(师范)、小学教育(师范)、康复治疗学、应用心理学、教育康复学(师范)、汉语言文学(师范)、教育技术学(师范)、计算机科学与技术(嵌入式培养)、数学与应用数学(师范)、公共事业管理、劳动与社会保障
艺术类	音乐学(师范)、舞蹈学(师范)、美术学(师范)、服装与服饰设计、视觉传达设计、音乐治疗
体育类	体育教育(师范)

(备注:具体招生专业计划以当地主管部门公布为准)

南京特殊教育师范学院坐落于“博爱之都”南京,是目前全国唯一一所独立设置的、以培养特殊教育师资为主、兼及残疾人高等职业教育与残疾人事业专门人才培养的公办普通高等本科院校。

●师资力量雄厚 教学质量优良

学校现有全日制在校生6849人(其中残障大学生403人)。专任教师中具有高级专业技术职务的比例达56.1%,具有硕士学位的达77.6%。有享受国务院政府特殊津贴1人,新世纪百千万人才工程国家级人选1人,第二批国家“万人计划”领军人才1人,中央宣传部文化名家暨“四个一批”人才1人,教育部新世纪优秀人才支持计划人选1人,省部级有突出贡献中青年专家3名,省教学名师2名,省优秀教育工作者5名,省“六大人才高峰”高层次人才培养对象5名,省“333高层次人才培养工程”第二、第三层次培养对象20名,省“青蓝工程”中青年学术带头人培养对象10名,省“青蓝工程”优秀青年骨干教师培养对象28人。

学校拥有高等教育教学成果奖国家级二等奖1项、省级教学成果奖7项。“教育学”“公共管理学”获批“十三五”省级重点建设学科。拥有中央财政支持重点建设专业2个,已建成省级品牌、特色专业4个,特殊教育专业为江苏高校品牌专业建设工程一期建设项目。拥有1个江苏高校重点建设实验室、2个省级哲学社会科学研究基地、1个江苏高校哲社科重点研究团队。学校与南京师范大学、南京邮电大学联合开展研究生培养工作。作为主要完成单位研制了《义务教育聋校课程标准》、《特殊教育教师专业标准》等国家标准,多项研究成果为中国社科院、中残联等单位采纳。

●学科专业齐全 就业优势显著

学校设有11个学院,21个本科招生专业,涉及九大学科门类。建校以来,学校始终恪守为中国特殊教育和残疾人事业服务的办学宗旨,秉承“博爱塑魂、质量为本、特色立业”的办学理念,立足江苏,面向全国,联系世界,坚持“特色发展、内涵发展、一流发展”,筚路蓝缕,开拓创新,逐步探索出一条独具特色的特殊教育师资培养的发展新路,为全国特殊教育学校及残疾人管理与服务机构等培养了两万多名专门人才,桃李满天下,被誉为“中国特殊教育师资培养的摇篮”。

●奖励体系健全 助学措施得力

学校设立各类奖助学金:国家奖学金(8000元每年)、国家励志奖学金(5000元每年)、国家助学金(3000元每年)、伯黎助学金(5000元每年)、南京网络监察支队助学金(2000元每年)、瑞华助学金(5000元每年)、瑞华大学生年度人物奖等、学校奖学金(一、二、三等奖分别为1500、1000、600元每年),另外学校设有困难补助、勤工助学岗位,切实帮助解决家庭困难学生的后顾之忧。

●校园环境优美 学习氛围浓郁

学校环境优美设施齐备,人文蔚起博爱塑魂。图书馆馆藏纸质图书70万余册,数字资源数据库15种,收藏电子图书297.9万余册,馆藏结构以特殊教育与残疾人事业类、师范人文类为主,其中盲文书籍馆藏量为全国高校第一。学校建有校内实验(训)室82个,在全国建有实习(训)基地129个。“特殊儿童康复实践教育中心”和“特殊教育教师实践教育中心”为省级实验教学与实践教育中心。“特殊儿童障碍与干预技术”实验室为省重点建设实验室。校内建有国内第一所教育类专题性历史博物馆——中国特殊教育博物馆。



中华全国学生联合会第二十六次代表大会
我校学生代表参加



中残联主席、我校名誉校长
张海迪女士与学生在一起



我校“暖阳融合教育”获
全国青年志愿服务示范项目创建提名奖



中国特殊教育博物馆



我校黄珏老师
获选“全国高校辅导员年度人物”

近五年毕业生就业率均在97%以上

全国唯一独立设置的特殊教育师资培养公办本科高校

招生咨询电话:025-89668222、89668111

学校地址:江苏省南京市栖霞区神农路1号 邮编:210038

学校网址:www.njts.edu.cn



关注我们 了解更多





南京工程学院

NANJING INSTITUTE OF TECHNOLOGY

江苏本一批次招生
招生代码: 1114
中外合作办学: 1614



学以致用

学院简介:

南京工程学院是江苏省属公办全日制普通本科高校, 具有本科学生的教育培养资格及相应的学位授予权。是一所源于机械、电力、核工业等行业, 传承百年、工学为主, 经济学、管理学、文学、法学、艺术学等学科专业协调发展的应用型行业特色高校。

学校位于虎踞龙盘、钟灵毓秀的六朝古都南京。占地面积3000余亩, 坐拥天印湖景、统览方山风光, 校舍建筑面积约80万平方米; 固定资产总值24亿多元, 教学仪器设备资产总值近4亿元, 生均教学科研仪器设备1.2万多元, 在全国高校中名列前茅。

学校设有66个本科专业, 30%以上是国家、省级重点或品牌特色专业, 90%以上专业具有鲜明行业性, 80%以上专业与“中国制造2025”、七大领域、江苏省十大战略性新兴产业高度吻合。同时, 学校紧密对接社会经济发展和行业企业需求, 开展中外合作、软件服务外包嵌入式培养、行业产业专属方向等应用型特色人才培养, 招生专业及方向稳定在80个左右。

学校现有教职工1800余人, 其中专任教师1300余人, 教授、副教授占比近50%, 具有博士学位的超过35%; 全日制在校生2.5万余人, 其中专业硕士研究生300余人。

学校秉承“学以致用”的办学理念, 弘扬“知行统一、创业创新”的校园精神, 形成了鲜明的“校企合作、产学研相融、注重实践”应用型人才培养特色。先后获5项国家级教学成果奖和江苏省教学成果特等奖, 人才培养能力持续增强; 大学生创新创业能力、就业竞争力、职业发展潜力不断彰显, 得到社会和用人单位的广泛肯定, 毕业生就业率稳定在98%以上, 就业质量处于同类高校前列。

- 国家级机电控制类人才培养模式创新试验区
- 江苏省机械类人才培养模式创新实验基地
- 全国毕业生就业典型经验高校
- 江苏省教学工作先进高校
- 江苏省毕业就业工作先进单位
- 全国应用型本科院校专门委员会主任委员单位
- 新一轮本科院校教学工作合格评估方案主要起草单位
- 教育部“卓越工程师教育培养计划”首批试点高校
- 教育部“CDIO工程教育改革”首批试点高校
- 全国服务特需硕士专业学位研究生培养单位联盟副理事长单位



中外合作办学:

• 中芬合作办学项目

招生专业: 软件工程

招生计划: 江苏60人

合作高校: 芬兰奥卢大学 (<http://www.oulu.fi/yliopisto/>)

项目简介: 我校中芬合作办学项目是教育部批准的中外合作办学项目, 是芬兰在中国的首个“4+0”双学位模式的中外合作办学项目。奥卢大学是芬兰学科最全的公立综合性大学之一, 尤其在信息技术、工程学、医学等领域的研究享誉世界, 为芬兰、欧盟乃至全世界输送优秀人才。芬兰多名内阁部长和跨国公司总裁皆毕业于该校。

培养方式: “4+0”双学位, 学生入学即同时注册南京工程学院和芬兰奥卢大学学籍。全部专业教育教学由奥卢大学和南京工程学院协同设计与组织, 全部在南京工程学院实施, 其中80%以上的核心课程由奥卢大学的专任教师到南京工程学院授课。取得人才培养方案规定的全部学分, 且符合双方授予学位条件者将颁发南京工程学院授予的本科毕业证书和工学学士学位, 以及芬兰奥卢大学授予的理学学士学位。奥卢大学优先接收合作项目毕业生修读研究生。

录取批次: 本一批次

选测等级: BC及以上

• 中英合作办学项目

招生专业: 电气工程及其自动化(电气与电子工程)

录取批次: 本一批次

招生计划: 江苏80人

选测等级: BC及以上

合作高校: 英国诺森比亚大学 (<http://www.northumbria.ac.uk>)

项目简介: 本项目实行两段制, 采取“3+1”的培养方式, 培养方案由两校联合制订。在南京工程学院学习三年, 完成规定的课程任务, 并参加雅思考试, 获得6分以上(单项成绩不低于5.5分)成绩者, 赴英国诺森比亚大学进行第四年的学习。双方学校互相承认学分, 学习成绩经过双方认定合格后, 中英两校均颁发毕业文凭。

学校网址: <http://www.njit.edu.cn>

招生信息网: <http://zsb.njit.edu.cn>

电子邮箱: zsb@njit.edu.cn

学校地址: 南京市江宁科学园弘景大道1号

邮政编码: 211167

咨询电话: 025-86118008、86118009

传真: 025-86118600



招生办官方微信



志愿填报有疑问?
一定要参加哦!

2019年江苏省普通高校招生 “百校在线”网上咨询会



权威招考部门

为使考生充分了解2019年我省普通高校招生录取政策和院校在我省招生情况,帮助考生合理填报高考志愿,省教育考试院将在高考填报志愿期间,举办2019年江苏省普通高校招生“百校在线”网上咨询会。

咨询会开通时间

第一阶段: 时间: 6月26日-27日(根据参会单位需要,可提前或延长至6月25日-30日),每天上午9:00-11:00,下午14:30-17:00

参会单位: 部分第一阶段录取院校(含文科类、理科类、体育类、艺术类提前录取本科院校,文科类或理科类第一、二批本科院校)、江苏省教育考试院、各市招办。

第二阶段: 时间: 7月26日-27日,每天上午9:00-11:00,下午14:30-17:00

参会单位: 部分第二阶段录取院校[体育类、艺术类高职(专科)院校,文科类、理科类高职(专科)院校,高职(专科)注册入学院校]、江苏省教育考试院、各市招办。

参会方式

1. 访问江苏省教育考试院门户网站(www.jseea.cn),点击首页“2019年平安高考”专栏进入“百校在线”咨询平台参与;
2. 微信关注微信公众号“江苏招生考试”(jszsksb)参与。



“江苏招生考试”微信公众号

省教育考试院官方微信公众号“江苏招生考试”将第一时间发布我省高招各批次省最低录取控制分数线、各批次高校最低投档分数线、征求平行志愿计划、录取现场动态信息等,并在招考期间及时发送温馨提醒,考生还可通过微信平台查询高考成绩及录取结果,参与省教育考试院组织的网上咨询会和其它互动活动。



微信扫描二维码添加关注

订阅方法:

1. 搜索微信公众号“江苏招生考试”(jszsksb)加关注。
2. 扫描二维码添加关注。

最官方 最权威

最及时 最全面招考资讯来自

江苏省教育考试院门户网站

江苏省教育考试院门户网站(www.jseea.cn,手机版m.jseea.cn)及时发布各类教育考试政策规定、招考信息,提供网上报名、志愿填报、成绩查询、录取查询、网上咨询等全



方位一站式服务。高校招生录取期间,网站将及时发布各批次录取投档分数线、各批次征求平行志愿计划、各批次录取结果查询以及有关招生录取工作的通告等。欢迎广大考生和家长登录江苏省教育考试院门户网站。

江苏省教育考试院倾情制作宣传片

对政策方面有疑惑,
请扫描



《2019年江苏高考志愿填报指导》

追梦路上该何去何从?
什么样的选择才适合自己? 请扫描



《追梦》

如果对选择感到迷茫,
请扫描



《选择》

“江苏招考”客户端

省教育考试院推出移动客户端APP——“江苏招考”,面向考生提供即时更新的高考资讯、高考成绩查询、2013年至今的全省录取资料查询、录取结果预约推送等服务。目前提供了安卓和苹果两个版本,快来下载体验吧!



希望看完以后你们可以找到心中的答案!

江苏招生考试

2019 招生计划专刊

江苏省教育考试院 编

《江苏招生考试》（招生计划专刊）编委会名单

编委会主任：林 伟

编委会副主任：吴仁林 施邦晖 邓洪斌 王海林

编委会委员：（按姓氏笔画排序）

石允剑	吕岭玲	杨晨曦	吴涤单	余 淘	汪 静	沈 洁
陆苍海	陈 晶	邵文晋	周正源	姚 萍	袁桂华	崔晓东
曹慧娟	覃秀茹	曾炎焰				

上册

图书在版编目 (CIP) 数据

江苏招生考试: 2019 招生计划专刊. 上册 / 江苏省教育考试院编. -- 南京: 江苏人民出版社, 2019.6
ISBN 978-7-214-22142-1

I. ①江… II. ①江… III. ①高等学校—招生—介绍—江苏—2019 IV. ①G647.32

中国版本图书馆 CIP 数据核字 (2018) 第 127196 号

书 名 江苏招生考试: 2019 招生计划专刊 上册

编 者 江苏省教育考试院
责任编辑 张惠玲
装帧设计 许文菲
出版发行 江苏人民出版社
出版社地址 南京市湖南路 1 号 A 楼, 邮编: 210009
出版社网址 <http://www.jspph.com>
照 排 南京新华丰制版有限公司
印 刷 者 中闻集团南京印务有限公司
开 本 787mm × 1092mm 1/8
印 张 40
字 数 1805 千字
版 次 2019 年 6 月第 2 版 2019 年 6 月第 1 次印刷
标 准 书 号 ISBN 978-7-214-22142-1
定 价 20.00 元

(江苏人民出版社图书凡印装错误可向承印厂调换)

目 录

关于招生计划中有关问题的说明	1
考生填报志愿须知	2
高考志愿填报流程	3
平行院校志愿投档说明·2019 年招生计划简况	4
2019 年普通高等学校在江苏招生计划	5
文科类	5
一、提前录取本科院校	5
二、第一批录取本科院校	10
三、第二批录取本科院校	29
理科类	67
一、提前录取本科院校	67
二、第一批录取本科院校	78
三、第二批录取本科院校	130
体育类	196
艺术类	198
2019 年江苏省属普通高等学校名单	232
2019 年在江苏省招生的普通高等学校联系方式	233
江苏省 2019 年军事、公安、司法院校面试、体检或体能测试安排表	248
普通高等学校招生体检工作指导意见	248
江苏省乡村教师定向培养计划填报问答	249
院校介绍	250
高等教育自学考试	313
2019 年江苏省成人高校招生简介	315
社会证书考试	316

关于招生计划中有关问题的说明

江苏省教育考试院

一、根据国家教育部有关规定,各院校招生计划须经其主管部门核准,未经核准的计划,不予安排招生;招生计划一经向社会公布,任何单位和个人不得随意更改。

二、计划公布的办法

今年我省普通高校招收统考生计划分文科类、理科类、体育类、艺术类四个类别,按录取时间先后,分别刊登在招生计划专刊上册、下册。上册刊登的顺序为:

文科类、理科类:提前录取本科院校;第一批录取本科院校;第二批录取本科院校。

体育类、艺术类:提前录取本科院校。

下册刊登的顺序为:

文科类、理科类:高职(专科)院校;高职(专科)注册入学院校。

体育类、艺术类:高职(专科)院校。

我院在公布招生计划的同时,公布了各招生院校代号及其专业代号。院校名称前的四位数字为院校代号,专业名称前的两位字符(含数字、字母)为专业代号。考生网上填报志愿时,应在志愿填报系统的相应位置,准确填报院校代号和专业代号。按专业大类招生的专业,所包含的专业及培养方式、专业分流方式等情况,考生须查阅招生院校的网站说明、招生简章和章程等资料。

三、收费标准

按院校上报的数额,我院还公布了各招生院校各专业每生每学年学费的收费标准,供考生填报志愿时参考。按照收费管理属地化的原则,我省省内高校均执行经我省物价部门批准的收费标准,外省高校的学费应按学校所在地省级物价部门批准的标准收取。

此外,各招生院校还将收取一定数额的住宿费和公寓化管理费等费用。除香港地区院校的收费以港币为单位计算外,其他院校收费以人民币为单位计算(特别注明的除外)。

四、关于高校对考生学业水平测试科目和成绩的要求

根据《省教育厅关于对普通高中学业水平测试方案作出部分调整的通知》(苏教办〔2018〕16号)精神,从2019年起,我省对普通高中学业水平测试必修科目成绩呈现方式,由ABCD等级呈现调整为合格、不合格呈现。参加统招批次录取的文科类、理科类考生必测科目成绩均须达到合格(或C级及以上等级,下同),即5合格。体育类、艺术类考生七门学业水平测试必测科目成绩中不合格(或D级,下同)科目不得超过三门,即不低于4合格。参加高职(专科)注册入学的考生须参加高考和七门科目学业水平测试,对考生的学业水平测试成绩要求由院校自主确定,申请注册入学的考生的学业水平测试科目、成绩须符合院校要求。

为方便考生填报志愿,我院将各高校招生专业计划及高校对考生学业水平测试的有关要求一并公布,供考生填报志愿时参考。其中,在公布文科类、理科类计划时,同时公布院校对考生的必测科目和选测科目成绩要求,以及除历史、物理外,院校各专业对考生另一门选测科目的建议要求;建议选测科目在录取中的作用,见院校招生章程或咨询院校。

五、关于高校招生章程

招生章程是高校向社会公布招生信息的主要形式,是高校向考生的公开承诺,是其开展招生工作、录取新生的重要依据,是考生填报志愿的重要参考。我省不单独汇编各高校招生章程,只公布各高校发布招生章程的网址和联系方式。

考生须仔细查阅所填报院校的招生章程,了解院校招生条件、录取办法,以及院校(专业)对考生的其它具体要求,如:对考生的语种、身体条

件、是否应届生等,防止因考生不符合院校报考要求而被退档。

六、军事院校招生

今年,25所军队院校在我省计划招收普通高中毕业生473人。

1.关于招生对象及报考条件。招生对象为参加今年普通高等学校招生全国统一考试的普通高中应届、往届毕业生。报考条件:①年龄不低于17周岁、不超过20周岁(截至今年8月31日);②政治条件符合《关于军队院校招收普通高中毕业生和军队院校接收普通高等学校毕业生政治条件的规定》;③身体条件达到军队院校招收学员体格检查标准;④未婚。

2.关于体检结论。体检结论包括合格、不合格,其中,合格包含其他专业合格、指挥专业合格、指挥专业合格&空降专业合格、指挥专业合格&特种作战合格、潜艇专业合格、指挥专业合格&潜艇专业合格、潜水专业合格、医疗专业合格。每名考生的体检结论为其中的一项或多项。“&”表示与、和、且之意。考生根据体检结论,对照院校专业体检标准,填报提前录取批次平行志愿,但不得兼报公安、政法、航海和其他提前录取本科批次院校。

3.关于军队院校。军队院校新生入校后,由院校组织政治考核和身体复查,复查合格者,取得学籍和军籍,享受部队供给制学员待遇,每月按标准发放津贴费,学习和生活费用由军队承担,其家庭享受军属待遇。学员学习期满,完成教学计划规定课程,经毕业考核合格者,发给毕业证书,符合《中华人民共和国学位条例》规定,授予相应学位。毕业学员由院校根据上级下达的分配计划,统一分配到部队工作。

根据有关规定,军事院校除特别注明外,均要求考生的外语语种为英语。

七、特殊院校(专业)招生

1.凡招生计划中注有“口”字样的专业均要求考生外语基础及口语较好,凡报考此类专业的考生必须有外语口语等级测试成绩且成绩较好。

2.部分高校(专业),如军事院校专业、航海类专业等,对考生身体条件有特殊要求,考生在填报时须查阅院校招生章程或说明。

3.在文科类或理科类招生的建筑学、城乡规划、风景园林等专业,院校一般要求考生有较好的绘画基础,新生入学后一般需加试美术,不合格者将被转入其它专业。

4.部分院校(专业)“计划数”栏中未标注数字,计划为面向全国招生的艺术类专业或招收高水平运动员、高水平艺术团等考生,其计划数不分解到省,院校计划总数未计入;部分院校(专业)后备注“只招收高水平运动队入选考生、高水平艺术团入选考生、自主招生入选考生”等,其学业水平测试成绩要求按省有关规定和院校要求执行。

5.省外部分院校的中外合作办学专业计划单独分类,考生须按照招生计划中院校注明的有关要求填报。

八、个别高校招生计划有关问题的说明

1.2014年5月,教育部正式批准建立宿迁学院,2019年起,宿迁学院全部以自办专业计划招生,不再使用联建招生计划招生,学生毕业后颁发宿迁学院毕业证书和学位证书。宿迁学院招生计划均公布在宿迁学院招生代号(1598)下,按照民办院校收费标准收费。

2.经教育部批准,香港中文大学、香港城市大学招生计划安排在提前录取批次,实行计算机远程网上录取。从2008年起,两校在内地录取新生时,不再考虑各类照顾加分等优惠政策,按高考实际成

绩(含奖励分)投档。凡被此两所院校录取的新生,凭学校的录取通知书及本人身份证、户口本、香港入境事务处签发的进入许可文件等到户口所在地公安机关办理因私赴香港的手续;学生在港期间,其内地户口不予注销;内地学生在香港学业期满,获得高等学校颁发的学历、学位证书,内地教育行政部门予以承认;内地学生毕业后,自主择业。

3.经批准,中国消防救援学院今年在我省招收青年学生,是国家综合性消防救援队伍培养人才的重要渠道。考生须参加由江苏省消防招录工作办公室组织的政治考核、体格检查、心理测试和面试,且结论均为合格。

4.经批准,陕西师范大学在我省计划招生4名“非西藏生源定向西藏就业”考生。考生需提交由考生、家长或监护人亲笔签名的“报考高等学校非西藏生源定向西藏就业”书面申请,于志愿填报结束后、录取结束前将申请书邮寄或传真至该校招生办公室,电话告知并确认接收成功,无申请书不予录取,详见院校招生章程。

5.根据教育部文件精神,我省继续实施农村学生单独招生(即高校专项计划)和地方重点高校招收农村和贫困地区学生专项计划(即地方专项计划)。实施区域为39个县(市、区),只招收户籍、学籍等符合报考条件、在当地实际就读且经公示无异议的考生。

6.经批准,我省从2016年起继续开展农村订单定向医学生免费培养工作,为农村基层医疗机构培养适宜医学人才。面向省内部分地区的农村订单定向医学生免费培养计划,只招收户籍等符合报考条件的应届高中毕业生。

7.经批准,我省从2016年起开展乡村教师定向培养工作,旨在为全省乡村学校培养一批扎根农村、甘于奉献、一专多能、素质全面的本土化的乡村教师。面向省内部分地区招生的乡村教师定向培养计划,只招收户籍等符合报考条件的考生。

8.高职(专科)院校中外合作办学计划如在省控线上生源不足,经降分录取后,仍不能完成的,未完成的计划一律不得调剂到其他批次和科类使用。

9.部分院校拟在我省开展定向培养士官招生工作,安排在高职(专科)批次前录取,招生计划另行公布。

10.石家庄邮电职业技术学院为江苏省邮政公司下属有关单位定向培养计划,面向全省招生,考生录取后须签订协议,毕业后到定向培养地区就业。

11.我省部分高职(专科)院校与国外有关高校协作,举办“海外本科直通车”项目。考生录取后,根据教学计划,分国内、国外两个阶段学习,学完国内三年专科课程,成绩合格者取得专科文凭,同时完成相关外语和国外合作院校规定的部分课程的学习,以达到进入国外高校续读的要求。符合一定条件的学生,方可到国外合作学校就读本科课程并取得本科文凭。该项目国外学习期间费用按国外协作高校规定的标准缴纳,国内学习期间学费标准按省物价局核定的标准收取。

12.今年我省继续在省内部分高职(专科)院校的文科类、理科类计划中试行注册入学,省内高职(专科)院校自愿申请,经批准后可参与注册入学试点。相关工作按照省教育厅、省教育考试院有关文件规定执行。注册入学计划与统一录取计划的性质相同,其招收的考生除录取方式不同外,在校待遇、毕业生就业政策以及毕业文凭等均与统一录取的考生相同。

13.根据《江苏省2019年普通高等学校招生工作意见》(苏招委〔2019〕5号)规定,少数民族考生,报考江苏省省属(含厅局属、市属)普通高校,录取时可加3分投档。2019年江苏省属普通高等学校名单见本刊上册第232页。

考生填报志愿须知

江苏省教育考试院

高考志愿是考生对报考高校及专业意愿的表达形式,是高校录取新生的重要依据。考生在填报志愿前,应认真学习有关招生政策和规定,全面了解平行院校志愿设置、投档原则,以及有关高校的录取规则,牢记每批次平行院校志愿(含艺术类传统志愿,下同)、征求平行院校志愿(艺术类为征求院校志愿,下同)的填报时间,根据自己的统考成绩、学业水平测试成绩、志向和体检结论等,结合本人家庭情况,慎重填报。《考生填报志愿须知》、《2019年普通高等学校在江苏招生计划》、《关于招生计划中有关问题的说明》等是考生填报志愿的依据,《2019年江苏省普通高校招生百问》、高校招生章程等是考生填报志愿的重要参考。

一、录取批次、填报志愿形式及时间安排

1. 高校录取分六个批次依次进行

(1) 提前录取本科院校,共包括八类院校(专业)计划:

第一类:军事院校;

第二类:公安、政法院校(专业);

第三类:航海院校(专业);

第四类:地方重点高校招收农村和贫困地区学生专项计划(以下简称“地方专项计划”);

第五类:乡村教师定向培养计划(以下简称“乡村教师计划”);

第六类:其他院校,主要包括部分院校外国语言文学类专业,相关院校的飞行技术专业以及部分有特殊招生要求的高校等;

第七类:体育类提前录取本科院校;

第八类:艺术类提前录取本科院校。

上述第一到第六类为文科类、理科类招生计划。

(2) 文科类、理科类第一批本科院校。

(3) 文科类、理科类第二批本科院校。

(4) 体育类、艺术类高职(专科)院校。

(5) 文科类、理科类高职(专科)院校。

(6) 文科类、理科类高职(专科)注册入学院校。

2. 志愿填报形式

今年我省继续实行网上填报志愿(含征求平行院校志愿),考生必须在规定的时间内凭考生号、身份证号、密码和动态口令卡网上填报平行院校志愿和征求平行院校志愿,并对自己所填报信息的准确性和安全性负责,不需要现场签字确认志愿信息。

3. 志愿填报时间

我省考生分两个阶段填报高考志愿:

第一阶段:6月27日至7月2日(截止时间为7月2日17:00),填报本科院校志愿。包括:文科类或理科类提前录取本科院校(含军事、公安政法、航海、地方专项计划、乡村教师计划、其他院校等);体育类、艺术类提前录取本科院校;文科类、理科类第一、二批本科院校志愿。其中,艺术类提前录取本科第1小批院校志愿,考生须于6月27日至29日填报(截止时间为6月29日17:00)。

第二阶段:7月27日至28日(截止时间为7月28日17:00),填报高职(专科)院校志愿。凡第一阶段未被录取且达到第二阶段填报志愿资格线的考生均可填报,包括:文科类、理科类、体育类、艺术类高职(专科)院校志愿。

4. 高职(专科)院校注册入学安排

面向普通高考考生的注册入学录取在8月7日至11日进行。注册入学共分两轮进行,每轮均包含考生申请、院校审核、计算机匹配录取三个过程。考生通过计算机网络登录省教育考试院专设的注册入学平台(网址www.jseea.cn或gkzy.jseea.cn)提交申请。具体要求按照《省教育考试院关于做好2019年江苏省高职(专科)院校注册入学试点工作的通知》(苏教考招〔2019〕21号)规定执行。

二、考生填报志愿的有关规定

1. 应届毕业生综合素质评价中的“道德品质”和“公民素养”必须合格。

2. 文科类、理科类考生必测科目成绩均须达到合格(或C级及以上等级,下同)。

在外省(市、区)借读的我省户籍考生,如持有外省省级考试机构出具的2017、2018年度高中会考或学业水平测试成绩证明,我省予以认可,并

进行相应的成绩转换;成绩经转换后,其必测科目(含技术科目)成绩均须达到合格。

文科类、理科类考生的学业水平测试成绩(含必测和选测)还须达到院校提出的成绩要求。

3. 体育类、艺术类考生如兼报文科类或理科类专业,在参加文科类或理科类专业录取时,必测科目成绩均须达到合格,选测科目等级须达到院校提出的要求;参加体育类、艺术类专业录取时,七门学业水平必测科目成绩中不合格(或D级,下同)科目不得超过三门,如院校对考生的学业水平测试成绩提出更高要求的,考生还须满足院校的要求。

4. 特殊类型考生的学业水平测试成绩要求:

报考高校自主招生、高校专项计划、综合评价录取和高水平艺术团的考生,其选测科目等级须达到招生高校在招生计划或招生章程中提出的等级要求。如高校未作具体说明的,其选测科目等级按高校对其所属科类一般考生的等级要求执行。

报考高水平运动队的考生须按文科类或理科类考生的科目要求参加相应的学业水平必修和选修科目测试,七门学业水平测试成绩中不合格科目不超过三门。

报考少年班、残疾单招、体育单招、空军和海军飞行员以及申请注册入学的考生,因有特殊要求或其中学阶段学习经历与普通高中生不同,其学业水平测试成绩不作统一规定,由招生高校自主确定成绩要求。

三、提前录取院校的填报要求

1. 提前录取本科批次第一类至第八类院校(专业)之间不得兼报。兼报文科类或理科类的体育类、艺术类考生可放弃体育类、艺术类提前录取院校志愿,选报文科类或理科类的提前录取院校志愿(在第一至第六类计划中选择其一填报)。

填报提前录取批次的征求平行院校志愿也必须符合本要求(即八类院校(专业)之间不得兼报),但可以与平行院校志愿填报不同类别的院校。例:平行院校志愿填报军事院校计划,征求平行院校志愿可以改报公安类院校或专业。

2. 根据《关于做好江苏省2019年重点高校招收农村和贫困地区学生工作的通知》(苏教考〔2019〕10号)要求,我省继续实施地方专项计划招生工作,招生高校为部分参加自主招生和综合评价录取改革试点的省属高校,具体为:苏州大学、南京师范大学、南京工业大学、南京信息工程大学、南京邮电大学、江苏大学、扬州大学、南京医科大学、南京中医药大学、江苏师范大学、南通大学、南京林业大学。地方专项计划的实施区域为39个县(市、区),具体名单如下:丰县、沛县、睢宁县、徐州市铜山区、徐州市贾汪区、新沂市、邳州市、淮安市淮安区、淮安市淮阴区、淮安市洪泽区、涟水县、盱眙县、滨海县、响水县、阜宁县、射阳县、灌云县、灌南县、连云港市赣榆区、东海县、沭阳县、泗阳县、泗洪县、宿迁市宿城区、宿迁市宿豫区、泰兴市、泰州市姜堰区、泰州市高港区、泰州市海陵区、泰州市高新区、如皋市、海安市、句容市、丹阳市、镇江市丹徒区、镇江市润州区、常州市金坛区、溧阳市、南京市溧水区。

考生本人及父亲或母亲或法定监护人户籍须在我省实施区域的农村地区,本人须具有当地连续3年以上户籍和所在县(市、区)高中连续3年学籍并实际就读,符合高考报名条件,经审核、公示无异议的考生,方可填报地方专项计划院校志愿。

3. 2019年,我省继续设置乡村教师计划。对于户籍在有乡村教师计划的县(市、区)的考生,可填报本县(市、区)乡村教师计划院校志愿;对于户籍所在县(市、区)没有乡村教师计划的考生,一律不得填报。如果填报,即使被投档,有关院校也将作退档处理,并且不能再补投到同批次平行院校志愿的其他院校,由此产生的不利影响,由考生本人负责。

4. 军事院校有不同体检要求的专业不得填报在同一院校志愿下;如拟同时填报同一院校的不同体检要求的专业,须分为多个院校志愿,分开填报。

5. 公布在提前录取本科批次同一院校计划中,按照本一线录取的专业和按照本二线录取的专业不

得填报在同一院校志愿下;如拟同时填报同一院校按照本一线录取的专业和按照本二线录取的专业,须分为两个院校志愿,分开填报。

6. 省外部分院校的中外合作办学专业计划单独分类,考生须按照招生计划专刊中院校注明的有关要求填报。

7. 艺术类使用省统考成绩(美术、声乐、器乐、编导)录取的院校专业,均实行平行院校志愿设置,考生填报时,每批次只能在美术、声乐、器乐、编导中选择一类院校志愿填报。

8. 提前录取批次“其他院校”中公布的南京大学、东南大学、中国科学院大学、北京外国语大学、上海科技大学、南方科技大学、上海纽约大学、昆山杜克大学和香港中文大学(深圳)等9所A类试点高校综合评价录取计划,只招收参加学校测试入选考生,由考生直接与高校确认其是否填报综合评价录取志愿。

四、文科类、理科类院校志愿、专业志愿和征求平行志愿的填报要求

1. 文科类、理科类各批次均设置了平行院校志愿、征求平行院校志愿。其中,平行院校志愿包含A、B、C、D、E、F、G、H 8所院校,征求平行院校志愿包含A、B、C、D、E、F、G、H、I、J-10所院校,每所院校志愿中含有6个专业志愿和1个专业服从调剂志愿。

2. 在每批次平行院校志愿录取结束后,考生可以在省教育考试院专设的网站(gkcx.jseea.cn)和市、县(市、区)招办(含考试院、招考中心,下同)查询自己的录取结果。同时,省教育考试院将通过市、县(市、区)招办、江苏省教育考试院门户网站(www.jseea.cn)、志愿填报网(gkzy.jseea.cn)和有关媒体及时公布未完成招生计划的院校、专业及人数等信息,未被录取且符合本批次填报征求平行院校志愿条件的考生,须按省教育考试院规定的时间(详见《准考证》背面),自行上网填报征求平行院校志愿。

3. 关于报考农村订单定向医学生免费培养计划。凡户籍所在县(市、区)有农村订单定向医学生培养计划的应届高中毕业生可结合自身情况,慎重选择填报相应院校志愿;考生户籍所在县(市、区)没有农村订单定向医学生培养计划的,一律不得填报。如果填报,即使被投档,有关院校也将作退档处理,并且不能再补投到同批次平行院校志愿的其他院校,由此产生的不利影响,由考生本人负责。

4. 考生报考省外院校须测试合格方可填报的空乘类专业时,不得将该校空乘类专业与非空乘类专业填报在同一院校志愿下;如拟同时填报该校空乘类专业和非空乘类专业,须分为两个院校志愿,分开填报。

5. 根据有关文件规定,2019年我省继续开展依托地方普通高校招收定向培养士官工作,江苏海事职业技术学院、南京信息职业技术学院、江苏信息职业技术学院和部分外省院校在我省招收士官,学制3年,毕业后取得大专学历。前2.5学年的全部课程由高校负责,招收部队根据需要对接指导教学;后0.5学年为入伍实习期,由部队负责,实习完成后由高校办理毕业手续。经身体复检和政治复审符合入伍条件的定向培养士官对象,由兵役机关办理招收士官入伍手续。

定向培养士官院校志愿在7月27日至28日填报,面试、体格检查工作将安排在高(专)批次录取前进行,时间、地点另行通知。对于体格检查、政治考核、面试合格且有志报考的考生,须在“定向培养士官”栏填报定向培养士官院校和专业志愿,报考定向培养士官院校的考生不得兼报体育类、艺术类高职(专科)院校志愿。定向培养士官的录取工作安排在文科类、理科类本科第二批院校录取结束后、高职(专科)院校录取前进行。

定向培养士官招生计划将另行公布。

五、体育类院校志愿、专业志愿和征求平行志愿的填报要求

1. 体育类分两个批次录取:体育类提前录取本科院校、体育类高职(专科)院校。体育类各批次均设置了平行院校志愿、征求(下转第3版)

高考志愿填报流程

一、填报前的准备工作

考生填报志愿前,须查阅我省招生政策、省教育考试院编制的《江苏招生考试》(2019年招生计划专刊)等,认真阅读计划专刊中《关于招生计划中有关问题的说明》、《考生填报志愿须知》、《平行院校志愿投档说明》等重要说明及拟报院校的招生章程,根据院校及专业对选测科目和等级要求等,结合考生本人的文化成绩、体检结论和家庭经济状况等情况,慎重选择,认真填报。

艺术类专业考试类型分“省教育考试院统一组织的考试”(简称“省统考”)、“招生院校自行组织的专业考试”(简称“校考”)两大类,其中部分校考专业还要求考生参加省统考且成绩合格(简称“双合格”专业),因此,考生在填报志愿时,务必分批次、分专业考试类型查阅艺术类院校(专业)的招生计划,并仔细阅读志愿表的重要提示。

二、填写志愿草表

考生在认真阅读相关材料及网上模拟填报的基础上,结合本人情况,慎重选择自己所要填报的相应批次的院校志愿和专业志愿,并填写《江苏省2019年普通高校招生考生志愿草表》。该表由省教

育考试院提供,考生也可在省教育考试院门户网站(www.jseea.cn)下载。

考生须认真校核表上所填志愿是否符合我省填报志愿的有关规定以及高校提出的选测科目要求和学业水平测试成绩要求,并确认无误。

三、网上填报

考生须在规定的时间内,凭考生号、身份证号、密码(初始密码为准考证号)和动态口令卡网上填报平行院校志愿和征求(平行)院校志愿,并对自己所填报信息的准确性和安全性负责,不需要现场签字确认志愿信息。

考生网上提交填报的志愿信息时,志愿填报系统将对考生志愿信息进行数据逻辑校验。如出现红色警告信息,说明限制该考生填报该志愿或考生的学业水平测试(必测和选测)成绩不符合所填院校(专业)的要求,考生必须根据警告信息仔细检查所填报的院校与专业,并进行修改,直至正确为止;如出现绿色提示信息,说明考生在报考该类院校(专业)时有相关要求,考生须查阅有关院校(专业)报考说明或拟报院校的招生章程。

网上填报后,必须立刻提交,系统才会保留志愿信息。

四、志愿修改

考生志愿信息网上提交成功后,志愿即有效。填报志愿截止时间前,考生可凭考生号、身份证号、密码和动态口令卡上网修改自己的志愿信息。填报志愿时间截止后,任何人不得更改考生志愿信息。第一阶段、第二阶段网上填报志愿截止时间为规定日期的17:00(即分别为7月2日17:00和7月28日17:00;其中,填报艺术类提前录取本科第1小批院校志愿的截止时间为6月29日17:00)。

五、志愿打印

7月3日至4日,考生可凭考生号、身份证号、密码和动态口令卡登录网上志愿填报系统打印所填志愿信息。

六、密码和动态口令卡保管

考生查询成绩、填报志愿、查询录取结果,均须使用密码和动态口令卡。如考生忘记密码,可在填报志愿系统登录界面进行密码重置,也可到报名所在地县(市、区)招办申请密码重置;如动态口令卡遗失,考生须凭准考证、身份证和本人书面申请到报名所在地县(市、区)招办申请补发动态口令卡。因密码或动态口令卡遗失造成的不利影响,由考生本人负责。

考生填报志愿须知

(上接第2版) 平行院校志愿。其中,平行院校志愿包含A、B、C、D、E、F、G、H 8所院校,征求平行院校志愿包含A、B、C、D、E、F、G、H、I、J 10所院校,每所院校志愿中含有4个专业志愿和1个专业服从调剂志愿。

2.在每批次平行院校志愿录取结束后,考生可以在省教育考试院专设的网站(gkcx.jseea.cn)和市、县(市、区)招办查询自己的录取结果。同时,省教育考试院将通过市、县(市、区)招办、江苏省教育考试院门户网站、志愿填报网和有关媒体及时公布未完成招生计划的院校、专业及人数等信息,未被录取且符合本批次填报征求平行院校志愿条件的考生,须按省教育考试院规定的时间(详见《准考证》背面),自行上网填报征求平行院校志愿。

六、艺术类院校志愿、专业志愿和征求志愿的填报要求

1.艺术类专业按专业考试方式不同,设置传统院校志愿(使用专业校考成绩录取的院校或专业)、平行院校志愿(使用专业省统考成绩录取的院校或专业)和征求院校志愿三种。录取批次设置为两大批次4小批(艺术类专业招生计划将按此顺序公布)。

(1)艺术类提前录取本科批次,下设3小批:

第1小批:经教育部批准的部分独立设置的本科艺术院校(含部分艺术类本科专业参照执行的少数高校)和原“211工程”院校校考的艺术类本科专业、中央部门所属高校的非美术类校考的艺术类本科专业,实行传统院校志愿设置。

参照独立设置本科艺术院校招生的院校系指清华大学、中国传媒大学、东华大学、北京服装学院、江南大学、天津工业大学、上海视觉艺术学院、北京印刷学院(仅限艺术设计、数字媒体艺术、动画、绘画等本科专业)、苏州大学(仅限艺术设计本科专业)、浙江传媒学院(仅限播音与主持艺术、广播电视编导、摄影、录音艺术等4个本科专业)、浙江理工大学(仅限艺术设计本科专业)、内蒙古大学(仅限音乐表演、表演、音乐学等3个本科专业)、武汉设计工程学院(仅限表演、播音与主持艺术、戏剧影视美术设计3个本科专业)、浙江音乐学院(仅限音乐学、音乐表演、作曲与作曲技术理论、舞蹈表演、舞蹈学、舞蹈编导、表演、艺术与科技8个本科专业)。

第2小批:使用省统考成绩录取的省内外高校的艺术类本科专业,实行平行院校志愿设置。

第3小批:除艺术类提前录取本科第1小批以外的其他院校校考的艺术类本科专业,实行传统院校志愿设置。

(2)艺术类高职(专科)批次。

使用省统考成绩录取的专业,实行平行院校志

愿设置;使用院校校考成绩录取的专业,实行传统院校志愿设置。考生只能在使用省统考成绩录取或使用校考成绩录取的院校中选择其一填报。

2.院校志愿设置原则:对使用省统考成绩录取的院校和专业实行平行院校志愿设置,各批次平行院校志愿包含A、B、C、D、E、F、G、H 8所院校,征求平行院校志愿包含A、B、C、D、E、F、G、H、I、J 10所院校,每所院校志愿中含有4个专业志愿和1个专业服从调剂志愿;对使用校考成绩录取的院校和专业实行传统院校志愿设置,即每个录取批次设置1所院校志愿,每所院校志愿中含有4个专业志愿和1个专业服从调剂志愿。

3.艺术类提前录取本科、艺术类高职(专科)院校两大批次录取结束后,各设置一个征求(平行)院校志愿。省教育考试院将通过市、县(市、区)招办、江苏省教育考试院门户网站和有关媒体及时公布未完成招生计划的院校、专业及人数等信息。未被录取且符合填报征求院校志愿条件的考生须按省教育考试院规定的时间(详见《准考证》背面),自行上网填报征求院校志愿。

填报征求院校志愿时,考生只能按照专业考试的方式(省统考或校考),在“平行院校志愿”或“传统院校志愿”两者中选择其一填报。

七、网上填报志愿的要求

考生须在认真阅读相关材料的前提下,结合本人的情况,慎重选择自己所要填报的相应批次的院校志愿和专业志愿,并填写相应批次的志愿草表(可在省教育考试院门户网站下载)。考生须认真校核志愿草表上所填志愿是否符合我省填报志愿的有关规定以及高校提出的学业水平测试的科目要求和成绩要求,确认无误后,在规定时间内凭考生号、身份证号、密码和动态口令卡登录省教育考试院专设的网站,将志愿草表上的内容准确录入。

考生网上提交填报的志愿信息时,志愿填报系统将对考生志愿信息进行数据逻辑校验。如果出现红色的警告信息,说明限制考生填报该志愿或考生的学业水平测试(必测和选测)成绩不符合所填院校(专业)的要求,考生必须按警告的内容仔细检查所填报的院校与专业,并进行修改,直至正确为止;如出现绿色提示信息,说明考生所报考的院校(专业)有相关要求,考生须查阅有关院校(专业)报考说明或拟报院校的招生章程。

考生填报的志愿信息网上提交成功后,志愿即有效。在填报志愿截止时间前,考生可凭考生号、身份证号、密码和动态口令卡上网修改自己的志愿信息。填报志愿时间截止后,任何人不得更改考生志愿信息。志愿填报的截止时间为截止日的17:00,逾时不能再上网填报。

八、几点重要说明

1.高考志愿信息是院校录取新生的重要依据,考生必须按要求填报志愿。因志愿填报失误或没有

按照规定要求填报而对录取造成的不利影响,由考生本人负责。

2.考生查询成绩、填报志愿、查询录取结果,均须使用密码和动态口令卡。如考生忘记密码,可在填报志愿系统登录界面进行密码重置,也可到报名所在地县(市、区)招办申请密码重置;如动态口令卡遗失,考生须凭准考证、身份证和本人书面申请到报名所在地县(市、区)招办申请补发动态口令卡。因密码或动态口令卡遗失造成的不利影响,由考生本人负责。

3.我省专门设立了“自主招生、高校专项计划、综合评价录取”志愿填报栏,供获得自主招生、高校专项计划以及南京师范大学、南京信息工程大学、南京工业大学、南京邮电大学、南京医科大学、南京中医药大学、南京林业大学、江苏师范大学、南通大学、扬州大学、江苏大学和西交利物浦大学等12所B类试点高校综合评价录取填报资格的考生填报相关志愿,填报时间为6月27日至7月2日(截止时间为7月2日17:00)。考生若获得同一院校多个招生类型或不同招生院校同一招生类型填报资格,只能选择其一填报。对填报以上招生类型志愿且达到投档规定的考生,在本科第一批批量投档前,省教育考试院将先行向有关高校投档,由高校决定录取与否及所录取专业。未被录取的考生被有关高校退档后,按其高考成绩和所填平行院校志愿参加本一及随后各批次院校志愿的投档。

经教育部批准开展综合评价录取试点的南京大学、东南大学、中国科学院大学、北京外国语大学、上海科技大学、南方科技大学、上海纽约大学、昆山杜克大学和香港中文大学(深圳)等9所A类试点高校,由高校根据测试结果,与入选考生确认是否填报本校综合评价录取的院校志愿,并将确定的拟录取名单报省教育考试院,具体填报时间和方式由高校确定。我院将根据学校确定并公示无异议的考生名单,在提前录取本科院校投档之前,将符合录取条件的考生,直接投档录取。

4.按照有关规定,为确保公平、公正,填报志愿系统在规定的两个阶段填报志愿截止日的17:00关闭,届时,考生不能再上网填报。为减轻网络压力,防止填报截止时间前出现网络拥堵,考生一定要尽早上网填报并提交,避免逾时不能填报。

5.高校的招生章程是高校向社会公布招生信息的主要形式,是其开展招生工作、录取新生的重要依据。根据教育部要求,省教育考试院在公布招生计划的同时,将今年在我省招生的普通高校发布招生章程的网址和联系方式汇总并公布,考生在填报志愿时务必认真查阅拟报院校招生章程,了解相关要求,防止因单科成绩、身体条件等不符合报考院校的招生要求而被院校退档,如由此类问题产生的不利影响,由考生本人负责。

6.省教育考试院在公布我省各批次录取最低控制分数线的时候,还将公布相关批次考生填报志愿的资格线,达到资格线的考生方可填报相应批次的高校志愿。

平行院校志愿投档说明

江苏省教育考试院

的平行院校志愿投档原则投档。由院校按其《招生章程》中公布的录取规则和标准以及有关招生政策,择优录取。

对平行院校志愿投档成绩相同的考生,

按文化分从高到低进行排序,如仍相同,再依次按语文、数学、外语分数从高到低进行排序;按照以上规则排序后,如仍相同,则将这部分考生按志愿全部投档,由高校决定其录取与否及所录取专业。

2. 使用校考成绩录取的院校(专业)

(1) 经教育部批准的部分独立设置的本科艺术院校(含部分艺术类本科专业参照执行的少数高校),对文化分、专业分均达到相关招生高校自行划定的录取最低控制分数线的考生,按高校提出的调档比例投档,由院校对进档考生择优录取。

(2) 对报考除第(1)条规定以外的其他校考院校,且专业合格、文化分达省控线的考生,按院校提出的调档比例投档,由院校对进档考生择优录取。

使用专业校考成绩进行录取的院校和专业的录取规则一般有以下几种形式:专业分和文化分达线后按文化分录取;专业分和文化分达线后按专业分录取;专业分和文化分达线后文化分和专业分各占一定比例合成总分进行录取。具体详见院校的招生章程。

三、征求(平行)院校志愿填报及投档办法

1. 每批次平行院校志愿录取结束后,考生可以在省教育考试院专设的网站(gkcx.jseea.cn)和市、县(市、区)招办查询自己的录取结果。同时省教育考试院将通过江苏省教育考试院门户网站(www.jseea.cn)、市、县(市、区)招办、新闻媒体等渠道,及时公布未完成招生计划的高校、专业及招生人数等信息,为考生提供方便快捷的查询服务。

未被录取且符合填报征求平行院校志愿(艺术类为征求院校志愿,下同)条件的考生须按省教育考试院规定的时间自行上网(www.jseea.cn或gkzy.jseea.cn)填报征求(平行)院校志愿。考生在填报征求(平行)院校志愿时,学业水平测试成绩还须达到高校提出的要求。如考生不按规定时间和要求填报征求(平行)院校志愿,则视为其自动放弃该批次征求(平行)院校志愿的填报机会,由此对考生录取产生的不利影响,由考生本人负责。

2. 文科类、理科类和体育类各批次征求平行院校志愿均包含A、B、C、D、E、F、G、H、I、J 10所院校。

省教育考试院对填报征求平行院校志愿的考生按平行院校志愿投档原则进行投档,由高校决定其录取与否及所录取专业。

3. 考生在填报艺术类征求院校志愿时,只能在使用专业校考成绩录取的院校、专业(传统院校志愿)和使用专业省统考成绩录取的院校、专业(平行院校志愿)中选择一种填报。其中,选择传统院校志愿的考生可填报1所院校,选择平行院校志愿的考生可填报A、B、C、D、E、F、G、H、I、J 10所院校。

省教育考试院依据考生填报的征求院校志愿是传统院校志愿还是平行院校志愿,分别按传统院校志愿或平行院校志愿的投档规则投档,由高校决定其录取与否及所录取专业。

四、关于政策性降分录取的投档顺序

在各批次平行院校志愿、征求(平行)院校志愿录取后,如仍有少数院校线上生源不足,不能完成招生计划,根据有关规定,对本批次预先填报的平行院校志愿中填有缺额院校志愿的考生,按其志愿,可在同批省控线下适当降分向缺额院校投档,由院校择优录取。如按相关规定进行降分录取后,仍有少数院校生源不足,不能完成招生计划,可再对本批次填报征求(平行)院校志愿中填有缺额院校志愿的考生,按其志愿,适当降分向缺额院校投档,由院校择优录取。各批次最大降分幅度一般不超过10分。

按数学(不含附加分)、语文、外语分数,进行排序;按照以上规则排序后,如仍相同,则将这部分考生按志愿全部投档,由高校决定其录取与否及所录取专业。报考有关高校自主招生、高校专项计划、综合评价录取和高水平艺术团的考生,其学业水平测试选测科目等级须达到招生高校在招生计划或招生章程中提出的等级要求。如高校未作具体说明的,其选测科目等级按高校对其所属科类一般考生的等级要求执行。

对填报自主招生、高校专项计划以及南京师范大学、南京信息工程大学、南京工业大学、南京邮电大学、南京医科大学、南京中医药大学、南京林业大学、江苏师范大学、南通大学、扬州大学、江苏大学和西交利物浦大学等12所B类试点高校综合评价录取院校志愿且达到投档条件的考生,在本科第一批批量投档前,省教育考试院将先行向有关高校投档,由高校决定录取与否及所录取专业。未被录取的考生被有关高校退档后,按其高考成绩和所填平行院校志愿参加本一及随后各批次院校志愿的投档。

经教育部批准开展综合评价录取试点的南京大学、东南大学、中国科学院大学、北京外国语大学、上海科技大学、南方科技大学、上海纽约大学、昆山杜克大学和香港中文大学(深圳)等9所A类试点高校,由高校根据入选考生填报的本校综合评价录取志愿,确定拟录取名单报省教育考试院。省教育考试院将根据学校确定并公示无异议的考生名单,在提前录取本科院校投档之前,将符合录取条件的考生,直接投档录取。

(二) 体育类

对文化分和专业分均达到省控线且学业水平测试成绩达到相关要求的考生,按院校提出的调档比例(不超过105%),不分男生、女生,按照“满足学业水平测试成绩,文化分和专业分之和优先,遵循志愿”的平行院校志愿投档原则投档。对投档成绩相同的考生,按文化总分从高到低进行排序,如仍相同,则再依次按语文、数学、外语分数从高到低进行排序;按照以上规则排序后,如仍相同,则将这部分考生按志愿全部投档,由高校决定其录取与否及所录取专业。

(三) 艺术类

根据专业考试方式不同,分别采取不同的投档规则。艺术类使用专业省统考成绩录取的院校实行平行院校志愿,其投档原则是“满足学业水平测试成绩,分数优先,遵循志愿”。艺术类使用专业校考成绩录取的院校实行传统院校志愿,其投档原则是对文化分达线、专业合格的考生,按照院校提出的调档比例投档。艺术类院校如对必测科目提出更高成绩要求,则投档时还需符合院校提出的成绩要求。

1. 使用省统考成绩录取的院校(专业)

(1) 使用音乐类专业省统考成绩录取的院校(专业)。对文化分和专业分均达省控线的考生,分声乐、器乐,按专业分及招生院校提出的调档比例(不超过105%),按照“满足学业水平测试成绩,专业总分优先,遵循志愿”的平行院校志愿投档原则投档。由院校按其《招生章程》中公布的录取规则和标准以及有关招生政策,择优录取。

(2) 使用美术类和广播电视编导专业省统考成绩录取的院校(专业)。对文化分和专业分均达省控线的考生,按文化分与专业分之和及招生院校提出的调档比例(不超过105%),按照“满足学业水平测试成绩,文化总分与专业总分之和优先,遵循志愿”

一、志愿设置

1. 文科类、理科类各批次均实行平行院校志愿设置,在各个批次设置了平行院校志愿、征求平行院校志愿。其中,各批次平行院校志愿包含A、B、C、D、E、F、G、H 8所院校,征求平行院校志愿包含A、B、C、D、E、F、G、H、I、J 10所院校,每所院校志愿中含有6个专业志愿和1个专业服从调剂志愿。

2. 体育类各批次均实行平行院校志愿设置,在各个批次设置了平行院校志愿、征求平行院校志愿。其中,各批次平行院校志愿包含A、B、C、D、E、F、G、H 8所院校,征求平行院校志愿包含A、B、C、D、E、F、G、H、I、J 10所院校,每所院校志愿中含有4个专业志愿和1个专业服从调剂志愿。

3. 艺术类专业按专业考试方式不同,设置传统院校志愿、平行院校志愿和征求院校志愿。录取批次设置为提前录取本科院校、高职(专科)院校两大批次。具体为:

(1) 提前录取本科院校

第1小批:经教育部批准的部分独立设置的本科艺术院校(含部分艺术类本科专业参照执行的少数高校)和原“211工程”院校校考的艺术类本科专业、中央部门所属高校的非美术类校考的艺术类本科专业,实行传统院校志愿设置。

第2小批:使用省统考成绩录取的省内外高校的艺术类本科专业,实行平行院校志愿设置。

第3小批:除艺术提前本科第1小批以外的其他院校校考的艺术类本科专业,实行传统院校志愿设置。

(2) 高职(专科)院校

使用省统考成绩录取的专业,实行平行院校志愿设置;使用院校校考成绩录取的专业,实行传统院校志愿设置。考生只能在使用省统考成绩录取或使用校考成绩录取的院校中选择其一填报。

艺术类提前录取本科、艺术类高职(专科)批次录取结束后,各设立一个征求(平行)院校志愿,考生只能在传统院校志愿或平行院校志愿中选择其一填报。

对使用省统考成绩录取的院校和专业实行平行院校志愿设置,各批次平行院校志愿包含A、B、C、D、E、F、G、H 8所院校,征求平行院校志愿包含A、B、C、D、E、F、G、H、I、J 10所院校;对使用校考成绩录取的院校和专业实行传统院校志愿设置,即每个录取批次设置1所院校志愿,每所院校志愿中含有4个专业志愿和1个专业服从调剂志愿。

二、平行院校志愿投档原则及办法

(一) 文科类、理科类

文科类、理科类平行院校志愿的投档原则是“依据文理,满足等级,按分排序,遵循志愿”。具体地说:将省控线上的考生,分文科类、理科类,按照总分从高分到低分,依次检索考生所填A、B、C、D、E、F、G、H或A、B、C、D、E、F、G、H、I、J志愿。只要被检索的8所或10所院校中一出现符合投档条件的院校,即向该院校投档,由高校决定该生录取与否及所录取专业,并负责对退档考生的解释工作。如没有出现符合投档条件的院校,则不能投档。上述过程完成后,无论档案是否投出,均视为该考生已享受了本批次平行院校志愿投档机会。如果考生档案投到某院校后,因故被退出,将不再补投到该批次平行志愿的其他院校。

平行院校志愿投档时,省教育考试院根据有关高校提出的调档比例(不超过105%),按照上述投档原则进行投档。在投档过程中,如考生总分相同,则按语文、数学两门科目分数与附加题分数之和从高到低进行排序,如仍相同,文科类考生再依次按语文(不含附加分)、数学、外语分数,理科类考生再依次

2019年江苏省普通高等学校招生计划简况

此计划专刊中公布的计划为全国高校今年在我省招生计划的主要部分,共有1416所高等学校计划在我省招生332737人。其中,招收统考考生计划(简称“统招计划”)276397人,高职院校提前招生计划56340人。

统招计划中,本科计划202795人。除此之外,还有自主招生、综合评价录取、高水平运动队、高水平艺术团、保送生等各类本科招生计划,不在公布计划之列。

统招计划中,文科类计划72252人,理科类计划170357人,体育类计划2661人,艺术类计划31127人。其中:

文科类招生计划中,提前录取本科院校计划2231人,第一批录

取本科院校计划14405人,第二批录取本科院校计划29628人,高职(专科)院校计划15656人,高职(专科)注册入学院校计划10332人。

理科类招生计划中,提前录取本科院校计划4998人,第一批录取本科院校计划58220人,第二批录取本科院校计划69372人,高职(专科)院校计划23708人,高职(专科)注册入学院校计划14059人。

体育类招生计划中,提前录取本科院校计划1996人,高职(专科)院校计划665人。

艺术类招生计划中,提前录取本科院校计划21945人,高职(专科)院校计划9182人。

今年,全省共有33.91万人报名参加高考。

从考生类别来看,应届毕业生31.04万人,占报考总数的91.54%;往届生和社会考生2.87万人,占报考总数的8.46%。

从报考科类来看,文科类7.10万人,占报考总数的20.94%;理科类21.30万人,占报考总数的62.81%;艺术类4.78万人(含兼报),占报考总数的14.10%;体育类0.59万人(含兼报),占报考总数的1.74%;非统考考生0.14万人,占报考总数的0.41%。

2019年普通高等学校在江苏招生计划

(第一阶段填报志愿的高校招生计划)

文科类

一、提前录取本科院校

凡加“★”的专业按第一批本科线录取

军事院校

[报考该类院校(专业)的考生须符合军事院校的招生条件;凡未注明招收女生人数的计划,均只招男生;体检标准中的“&”表示与、和、且之意]

代号	院校及专业名称	计划数	学制	学费	其它建议选测科目		
					政治	地理	化学/生物
0102	国防科技大学 选测科目等级要求: AB+ 必测科目等级要求: 5合格	8					
01	外交学(军事情报)(军事指挥类)(体检标准:其他专业合格)★	2	四	0	√	√	√
02	国际事务与国际关系(军事情报)(体检标准:其他专业合格)★	2	四	0	√	√	√
03	国际事务与国际关系(军事情报)(只招女生)(体检标准:其他专业合格)★	1	四	0	√	√	√
04	国际事务与国际关系(军事外交)(只招女生)(体检标准:其他专业合格)★	1	四	0	√	√	√
05	西班牙语(军事外交)(军事指挥类)(体检标准:其他专业合格)★	2	四	0	√	√	√
0109	陆军边海防学院 选测科目等级要求: BC 必测科目等级要求: 5合格	2					
01	中国语言文学类(步兵分队指挥)(军事指挥类)(只招女生)(体检标准:其他专业合格)★	2	四	0	√	√	√
0110	陆军勤务学院 选测科目等级要求: 历史 B, 另一门 C 必测科目等级要求: 5合格	2					
01	管理科学与工程类(军事物资采购管理)(只招女生)(体检标准:其他专业合格)★	2	四	0	√	√	√
0116	陆军特种作战学院 选测科目等级要求: BC 必测科目等级要求: 5合格	2					
01	作战指挥(特种兵初级指挥)(军事指挥类)(只招女生)(体检标准:指挥专业合格&特种作战合格)★	2	四	0	√	√	√
0121	陆军军事交通学院 选测科目等级要求: BC 必测科目等级要求: 5合格	3					
01	物流管理与工程类(军事物流管理)(军事指挥类)(体检标准:其他专业合格)★	1	四	0	√	√	√
02	物流管理与工程类(军事物流管理)(军事指挥类)(只招女生)(体检标准:其他专业合格)★	2	四	0	√	√	√
0132	陆军军医大学 选测科目等级要求: BB 必测科目等级要求: 5合格	2					
01	公共事业管理(医疗卫生事业管理干部)(军事指挥类)(只招女生)(体检标准:医疗专业合格)★	2	四	0	√	√	√
0151	战略支援部队信息工程大学 选测科目等级要求: 历史 B+, 另一门 C 必测科目等级要求: 5合格	5					
01	英语(军事外语技术)(军事指挥类)(只招女生)(体检标准:其他专业合格)★	2	四	0	√	√	√
02	日语(军事外语技术)(体检标准:其他专业合格)★	1	四	0	√	√	√
03	侦察情报(军事情报学)(军事指挥类)(只招女	1	四	0	√	√	√

代号	院校及专业名称	计划数	学制	学费	其它建议选测科目		
					政治	地理	化学/生物
	生)(体检标准:其他专业合格)★						
04	侦察情报(语音文字研译)(体检标准:其他专业合格)★	1	四	0	√	√	√
0170	武警警官学院 选测科目等级要求: BC 必测科目等级要求: 5合格	4					
01	哲学(武警内卫总队执勤分队指挥)(军事指挥类)(体检标准:其他专业合格)	1	四	0	√	√	√
02	法学(武警内卫总队执勤分队指挥)(军事指挥类)(体检标准:其他专业合格)	1	四	0	√	√	√
03	思想政治教育(武警内卫总队执勤分队指挥)(军事指挥类)(体检标准:其他专业合格)	1	四	0	√	√	√
04	中国语言文学类(武警内卫总队执勤分队指挥)(军事指挥类)(体检标准:其他专业合格)	1	四	0	√	√	√

公安政法院校(专业)

[报考该类院校(专业)的考生须符合公安或政法院校的招生条件;报考公安院校及中央司法警官学院的还须经有关院校面试、体能测试等合格;凡未注明招收女生人数的计划,均只招男生]

代号	院校及专业名称	计划数	学制	学费	其它建议选测科目		
					政治	地理	化学/生物
0201	中国人民公安大学(北京) 选测科目等级要求: AB 必测科目等级要求: 5合格	12					
01	治安学(团河校区)★	3	四	4200	√	√	√
02	治安学(只招女生)(团河校区)★	1	四	4200	√	√	√
03	治安学(警察法学)(只招女生)(团河校区)★	1	四	4200	√	√	√
04	侦查学(团河校区)★	1	四	4200	√	√	√
05	侦查学(只招女生)(团河校区)★	1	四	4200	√	√	√
06	犯罪学(团河校区)★	1	四	4200	√	√	√
07	公安管理学(团河校区)★	2	四	4200	√	√	√
08	涉外警务(团河校区)★	1	四	4200	√	√	√
09	警务指挥与战术(团河校区)★	1	四	4200	√	√	√
0202	中国刑事警察学院(沈阳) 选测科目等级要求: BB 必测科目等级要求: 5合格	4					
01	治安学	1	四	4800	√	√	√
02	经济犯罪侦查★	1	四	4800	√	√	√
03	涉外警务★	1	四	4800	√	√	√
04	侦查学(只招女生)★	1	四	4800	√	√	√
0203	中国人民警察大学(原中国人民武装警察部队学院)(廊坊) 选测科目等级要求: BB 必测科目等级要求: 5合格 以下为面向移民管理部门就业计划:	6					
01	警务指挥与战术★	1	四	4900	√	√	√
02	公安政治工作★	1	四	4900	√	√	√
03	移民管理★	1	四	4900	√	√	√
04	移民管理(只招女生)★	1	四	4900	√	√	√
05	出入境管理★	1	四	4900	√	√	√
06	出入境管理(只招女生)★	1	四	4900	√	√	√
0205	铁道警察学院(郑州) 选测科目等级要求: BC 必测科目等级要求: 5合格 以下为面向铁路公安机关就业计划:	17					
01	治安学	3	四	3400	√	√	√
02	治安学(铁路治安防控)	1	四	3400	√	√	√
03	治安学(铁路警卫)	1	四	3400	√	√	√
04	侦查学	2	四	3400	√	√	√
05	侦查学(铁路安全与反恐怖)	1	四	3400	√	√	√

代号	院校及专业名称	计划数	学制	学费	其它建议选测科目		
					政治	地理	化学/生物
06	侦查学(铁路安全与反恐)(只招女生)	1	四	3400	√	√	√
07	公安管理学	2	四	3400	√	√	√
08	公安管理学(只招女生)	1	四	3400	√	√	√
09	公安管理学(法制宣传与新闻发言人)	2	四	3400	√	√	√
10	公安管理学(公安文秘)	3	四	3400	√	√	√
0206	南京森林警察学院	53					
	选测科目等级要求:BB 必测科目等级要求:5合格 以下除注明外为面向地方公安机关就业计划:						
01	治安学	12	四	6000	√	√	√
02	治安学(只招女生)	3	四	6000	√	√	√
03	治安学(面向长江航运公安机关就业计划)	4	四	6000	√	√	√
04	治安学(只招女生)(面向长江航运公安机关就业计划)	1	四	6000	√	√	√
05	侦查学	15	四	6000	√	√	√
06	侦查学(只招女生)	3	四	6000	√	√	√
07	公安管理学	9	四	6000	√	√	√
08	公安管理学(只招女生)	1	四	6000	√	√	√
09	侦查学(面向海关缉私机关就业计划)	1	四	6000	√	√	√
10	警务指挥与战术(特警)	3	四	6000	√	√	√
11	警务指挥与战术(特警)(只招女生)	1	四	6000	√	√	√
0207	南京森林警察学院	12					
	选测科目等级要求:BC 必测科目等级要求:5合格						
01	治安学(面向民航公安机关就业计划)	12	四	6000	√	√	√
0305	中央司法警官学院(保定)	26					
	选测科目等级要求:BB 必测科目等级要求:5合格						
01	监狱学	2	四	5060	√	√	√
02	监狱学(只招女生)	1	四	5060	√	√	√
03	监狱学(心理矫治)	2	四	5060	√	√	√
04	监狱学(矫正教育)	5	四	5060	√	√	√
05	监狱学(矫正教育)(只招女生)	1	四	5060	√	√	√
06	监狱学(劳动改造)	5	四	5060	√	√	√
07	监狱学(劳动改造)(只招女生)	1	四	5060	√	√	√
08	监狱学(政治工作)	5	四	5060	√	√	√
09	监狱学(政治工作)(只招女生)	1	四	5060	√	√	√
10	侦查学(狱内侦查)	2	四	5060	√	√	√
11	侦查学(狱内侦查)(只招女生)	1	四	5060	√	√	√
1122	江苏警官学院(南京)	410					
	选测科目等级要求:BB 必测科目等级要求:5合格 以下各专业均在南京市浦口区石佛寺三官48号学习:						
01	公安管理学	85	四	6000	√	√	√
02	涉外警务	42	四	6000	√	√	√
03	公安情报学	17	四	6000	√	√	√
04	治安学	52	四	6000	√	√	√
05	侦查学	72	四	6000	√	√	√
06	经济犯罪侦查	37	四	6000	√	√	√
07	警务指挥与战术	38	四	6000	√	√	√
08	公安管理学(只招女生)	15	四	6000	√	√	√
09	涉外警务(只招女生)	8	四	6000	√	√	√
10	公安情报学(只招女生)	3	四	6000	√	√	√
11	治安学(只招女生)	13	四	6000	√	√	√
12	侦查学(只招女生)	13	四	6000	√	√	√
13	经济犯罪侦查(只招女生)	8	四	6000	√	√	√
14	警务指挥与战术(只招女生)	7	四	6000	√	√	√
2107	华东政法大学(上海)	3					
	选测科目等级要求:BB 必测科目等级要求:5合格 以下各专业均在松江校区学习:						
01	侦查学(经济侦查)★	1	四	5000	√	√	√
02	侦查学(经济侦查)(只招女生)★	1	四	5000	√	√	√
03	侦查学(刑事侦查)★	1	四	5000	√	√	√
5206	中南财经政法大学(武汉)	5					
	选测科目等级要求:AB 必测科目等级要求:5合格						
01	公安学类(治安学、侦查学、边防管理)(南湖校区)★	4	四	4500	√	√	√
02	公安学类(治安学、侦查学、边防管理)(只招女生)(南湖校区)★	1	四	4500	√	√	√

[以下为面向省内部分农村和贫困地区考生的专项招生计划,只招收户籍、学籍等符合报考条件,在当地就读且经公示无异议的考生]

代号	院校及专业名称	计划数	学制	学费	其它建议选测科目		
					政治	地理	化学/生物
1106	南京信息工程大学	13					
	选测科目等级要求:BB 必测科目等级要求:5合格						
01	国际经济与贸易★	2	四	5200	√	√	√
02	工商管理类(财务管理、会计学、人力资源管理、市场营销)★	5	四	5200	√	√	√
03	法学★	2	四	5200	√	√	√
04	行政管理★	2	四	5200	√	√	√
05	日语★	2	四	5200	√	√	√
1108	南京师范大学	14					
	选测科目等级要求:AB 必测科目等级要求:5合格						
01	公共管理类(公共事业管理、行政管理)★	2	四	5200	√	√	√
02	思想政治教育(含师范、非师范)★	2	四	5720	√	√	√
03	小学教育(师范)★	1	四	5720	√	√	√
04	学前教育(师范)★	1	四	5720	√	√	√
05	翻译(只招英语考生)(口)(双外语)★	2	五	5720	√	√	√
06	中国语言文学类(汉语言文学(含师范、非师范、国家文科基地)、秘书学)★	2	四	5720	√	√	√
07	社会学★	2	四	5200	√	√	√
08	旅游管理★	2	四	5200	√	√	√
1110	南京工业大学	5					
	选测科目等级要求:BB 必测科目等级要求:5合格						
01	公共管理类(公共事业管理、行政管理)★	5	四	5200	√	√	√
1111	南京邮电大学	12					
	选测科目等级要求:BB 必测科目等级要求:5合格						
01	经济学★	3	四	5200	√	√	√
02	英语(只招英语考生)★	3	四	5200	√	√	√
03	工商管理(三牌楼校区)★	3	四	5200	√	√	√
04	人力资源管理(三牌楼校区)★	3	四	5200	√	√	√
1123	南京中医药大学	20					
	选测科目等级要求:BB 必测科目等级要求:5合格 以下各专业均在仙林校区学习:						
01	中医学★	2	五	6800	√	√	√
02	中西医临床医学★	2	五	6800	√	√	√
03	护理学★	10	四	6800	√	√	√
04	国际经济与贸易★	6	四	5200	√	√	√
1222	江苏师范大学(徐州)	20					
	选测科目等级要求:BC 必测科目等级要求:5合格						
01	法学★	4	四	5200	√	√	√
02	社会工作★	3	四	5200	√	√	√
03	行政管理★	3	四	5200	√	√	√
04	翻译(只招英语考生)(口)★	3	四	5200	√	√	√
05	历史学(师范)★	7	四	5200	√	√	√
1261	苏州大学	19					
	选测科目等级要求:AB 必测科目等级要求:5合格						
01	新闻传播学类★	2	四	5200	√	√	√
02	中国语言文学类★	2	四	5200	√	√	√
03	劳动与社会保障★	2	四	5200	√	√	√
04	历史学(师范)★	2	四	5200	√	√	√
05	管理科学★	2	四	5200	√	√	√
06	城市管理★	2	四	5200	√	√	√
07	教育学(师范)★	2	四	5200	√	√	√
08	国际经济与贸易★	1	四	5200	√	√	√
09	法学★	2	四	5720	√	√	√
10	俄语(只招英语考生)★	1	五	5200	√	√	√
11	日语(只招英语考生)★	1	四	5720	√	√	√
1381	扬州大学	20					
	选测科目等级要求:BB 必测科目等级要求:5合格						
01	思想政治教育(师范)★	2	四	5200	√	√	√
02	历史学(师范)★	2	四	5720	√	√	√
03	外国语言文学类(英语(师范)、翻译、商务英语)(只招英语考生)(口)★	2	四	5200	√	√	√
04	法学★	2	四	5720	√	√	√
05	财政学★	2	四	5200	√	√	√

地方重点高校招收农村和贫困地区学生专项计划

代号	院校及专业名称	计划数	学制	学费	其它建议选测科目		
					政治	地理	化学/生物
06	农林经济管理★	2	四	5200	√	√	√
07	经济学★	2	四	5200	√	√	√
08	工商管理类(工商管理、会计学、财务管理等5个专业)★	2	四	5200	√	√	√
09	中国语言文学类(汉语言文学(师范)、汉语国际教育)★	4	四	5720	√	√	√

乡村教师定向培养计划

[以下为面向省内部分地区考生的乡村教师定向培养计划,只招收户籍等符合报考条件的考生]

代号	院校及专业名称	计划数	学制	学费	其它建议选测科目		
					政治	地理	化学/生物
1120	南京晓庄学院 选测科目等级要求:BC 必测科目等级要求:5合格	217					
01	学前教育(师范)(为南京市高淳区定向培养)	6	四	5200	√	√	√
02	学前教育(师范)(为扬州市宝应县定向培养)	4	四	5200	√	√	√
03	学前教育(师范)(为扬州市高邮市定向培养)	4	四	5200	√	√	√
04	学前教育(师范)(为扬州市仪征市定向培养)	5	四	5200	√	√	√
05	小学教育(师范)(为南京市浦口区定向培养)	6	四	5200	√	√	√
06	小学教育(师范)(为南京市六合区定向培养)	24	四	5200	√	√	√
07	小学教育(师范)(为南京市高淳区定向培养)	4	四	5200	√	√	√
08	小学教育(师范)(为无锡市江阴市定向培养)	30	四	5200	√	√	√
09	小学教育(师范)(为无锡市宜兴市定向培养)	17	四	5200	√	√	√
10	小学教育(师范)(为泰州市靖江市定向培养)	16	四	5200	√	√	√
11	小学教育(师范)(为泰州市泰兴市定向培养)	14	四	5200	√	√	√
12	小学教育(师范)(为泰州市兴化市定向培养)	40	四	5200	√	√	√
13	小学教育(师范)(为泰州市海陵区定向培养)	1	四	5200	√	√	√
14	小学教育(师范)(为泰州市姜堰区定向培养)	10	四	5200	√	√	√
15	历史学(师范)(为盐城市东台市定向培养)	3	四	5200	√	√	√
16	历史学(师范)(为盐城市建湖县定向培养)	1	四	5200	√	√	√
17	历史学(师范)(为盐城市阜宁县定向培养)	2	四	5200	√	√	√
18	历史学(师范)(为盐城市滨海县定向培养)	2	四	5200	√	√	√
19	历史学(师范)(为盐城市响水县定向培养)	6	四	5200	√	√	√
20	历史学(师范)(为盐城市盐都区定向培养)	3	四	5200	√	√	√
21	历史学(师范)(为泰州市高港区定向培养)	1	四	5200	√	√	√
22	历史学(师范)(为泰州市姜堰区定向培养)	1	四	5200	√	√	√
23	历史学(师范)(为扬州市宝应县定向培养)	1	四	5200	√	√	√
24	历史学(师范)(为扬州市高邮市定向培养)	1	四	5200	√	√	√
25	历史学(师范)(为扬州市江都区定向培养)	3	四	5200	√	√	√
26	历史学(师范)(为扬州市仪征市定向培养)	1	四	5200	√	√	√
27	历史学(师范)(为宿迁市沭阳县定向培养)	5	四	5200	√	√	√
28	历史学(师范)(为宿迁市泗阳县定向培养)	2	四	5200	√	√	√
29	历史学(师范)(为宿迁市泗洪县定向培养)	4	四	5200	√	√	√
1131	江苏第二师范学院 选测科目等级要求:BC 必测科目等级要求:5合格 以下各专业就读地点待定,详询院校:	272					
01	历史学(师范)(为徐州市新沂市定向培养)	5	四	5200	√	√	√
02	历史学(师范)(为无锡市宜兴市定向培养)	1	四	5200	√	√	√
03	历史学(师范)(为镇江市扬中市定向培养)	1	四	5200	√	√	√
04	历史学(师范)(为淮安市淮阴区定向培养)	1	四	5200	√	√	√
05	历史学(师范)(为淮安市涟水县定向培养)	2	四	5200	√	√	√
06	历史学(师范)(为南通市海安市定向培养)	4	四	5200	√	√	√
07	历史学(师范)(为南通市如皋市定向培养)	3	四	5200	√	√	√
08	历史学(师范)(为南通市如东县定向培养)	3	四	5200	√	√	√
09	历史学(师范)(为南通市启东市定向培养)	1	四	5200	√	√	√
10	历史学(师范)(为南通市海门市定向培养)	2	四	5200	√	√	√
11	历史学(师范)(为南通市通州区定向培养)	1	四	5200	√	√	√
12	历史学(师范)(为连云港市赣榆区定向培养)	3	四	5200	√	√	√
13	历史学(师范)(为连云港市东海县定向培养)	2	四	5200	√	√	√
14	历史学(师范)(为徐州市沛县定向培养)	4	四	5200	√	√	√
15	历史学(师范)(为徐州市邳州市定向培养)	5	四	5200	√	√	√
16	小学教育(师范)(为镇江市丹阳市定向培养)	20	四	5200	√	√	√
17	小学教育(师范)(为宿迁市泗洪县定向培养)	15	四	5200	√	√	√
18	小学教育(师范)(为宿迁市泗阳县定向培养)	35	四	5200	√	√	√
19	小学教育(师范)(为镇江市句容市定向培养)	12	四	5200	√	√	√
20	小学教育(师范)(为镇江市丹徒区定向培养)	2	四	5200	√	√	√
21	小学教育(师范)(为连云港市赣榆区定向培养)	17	四	5200	√	√	√
22	小学教育(师范)(为连云港市灌南县定向培养)	15	四	5200	√	√	√
23	小学教育(师范)(为宿迁市沭阳县定向培养)	13	四	5200	√	√	√
24	小学教育(师范)(为泰州市兴化市定向培养)	20	四	5200	√	√	√
25	小学教育(师范)(为镇江市丹阳市定向培养)	25	四	5200	√	√	√

代号	院校及专业名称	计划数	学制	学费	其它建议选测科目		
					政治	地理	化学/生物
26	学前教育(师范)(为镇江市句容市定向培养)	10	四	5200	√	√	√
27	学前教育(师范)(为镇江市丹徒区定向培养)	2	四	5200	√	√	√
28	学前教育(师范)(为南通市如皋市定向培养)	10	四	5200	√	√	√
29	学前教育(师范)(为南通市如东县定向培养)	5	四	5200	√	√	√
30	学前教育(师范)(为南通市海门市定向培养)	10	四	5200	√	√	√
31	学前教育(师范)(为泰州市靖江市定向培养)	5	四	5200	√	√	√
32	地理科学(师范)(为无锡市宜兴市定向培养)	1	四	5500	√	√	√
33	地理科学(师范)(为镇江市扬中市定向培养)	1	四	5500	√	√	√
34	地理科学(师范)(为盐城市东台市定向培养)	2	四	5500	√	√	√
35	地理科学(师范)(为盐城市建湖县定向培养)	1	四	5500	√	√	√
36	地理科学(师范)(为盐城市阜宁县定向培养)	2	四	5500	√	√	√
37	地理科学(师范)(为盐城市滨海县定向培养)	2	四	5500	√	√	√
38	地理科学(师范)(为盐城市响水县定向培养)	3	四	5500	√	√	√
39	地理科学(师范)(为泰州市兴化市定向培养)	3	四	5500	√	√	√
40	地理科学(师范)(为连云港市赣榆区定向培养)	2	四	5500	√	√	√
41	地理科学(师范)(为连云港市东海县定向培养)	1	四	5500	√	√	√
1222	江苏师范大学(徐州) 选测科目等级要求:BC 必测科目等级要求:5合格	141					
06	教育技术学(师范)(为盐城市响水县定向培养)	2	四	5200	√	√	√
07	教育技术学(师范)(为盐城市建湖县定向培养)	1	四	5200	√	√	√
08	教育技术学(师范)(为淮安市盱眙县定向培养)	2	四	5200	√	√	√
09	教育技术学(师范)(为淮安市涟水县定向培养)	1	四	5200	√	√	√
10	英语(只招英语考生)(师范)(口)(为徐州市新沂市定向培养)	7	四	5200	√	√	√
11	英语(只招英语考生)(师范)(口)(为徐州市邳州市定向培养)	8	四	5200	√	√	√
12	英语(只招英语考生)(师范)(口)(为徐州市沛县定向培养)	4	四	5200	√	√	√
13	小学教育(师范)(为徐州市贾汪区定向培养)	8	四	5200	√	√	√
14	小学教育(师范)(为徐州市丰县定向培养)	20	四	5200	√	√	√
15	小学教育(师范)(为徐州市睢宁县定向培养)	30	四	5200	√	√	√
16	汉语言文学(师范)(为徐州市邳州市定向培养)	10	四	5200	√	√	√
17	汉语言文学(师范)(为徐州市新沂市定向培养)	15	四	5200	√	√	√
18	汉语言文学(师范)(为徐州市沛县定向培养)	14	四	5200	√	√	√
19	汉语言文学(师范)(为连云港市东海县定向培养)	3	四	5200	√	√	√
20	汉语言文学(师范)(为连云港市赣榆区定向培养)	6	四	5200	√	√	√
21	汉语言文学(师范)(为连云港市灌云县定向培养)	10	四	5200	√	√	√
1301	南通大学 选测科目等级要求:BC 必测科目等级要求:5合格	116					
01	汉语言文学(师范)(为南通市如皋市定向培养)	3	四	5200	√	√	√
02	汉语言文学(师范)(为南通市海安市定向培养)	3	四	5200	√	√	√
03	汉语言文学(师范)(为南通市如东县定向培养)	3	四	5200	√	√	√
04	汉语言文学(师范)(为南通市启东市定向培养)	3	四	5200	√	√	√
05	汉语言文学(师范)(为南通市海门市定向培养)	4	四	5200	√	√	√
06	汉语言文学(师范)(为南通市通州区定向培养)	2	四	5200	√	√	√
07	汉语言文学(师范)(为苏州市常熟市定向培养)	6	四	5200	√	√	√
08	汉语言文学(师范)(为苏州市吴江区定向培养)	3	四	5200	√	√	√
09	汉语言文学(师范)(为无锡市宜兴市定向培养)	3	四	5200	√	√	√
10	汉语言文学(师范)(为无锡市惠山区定向培养)	5	四	5200	√	√	√
11	汉语言文学(师范)(为镇江市句容市定向培养)	2	四	5200	√	√	√
12	汉语言文学(师范)(为镇江市扬中市定向培养)	1	四	5200	√	√	√
13	汉语言文学(师范)(为扬州市宝应县定向培养)	8	四	5200	√	√	√
14	汉语言文学(师范)(为扬州市高邮市定向培养)	2	四	5200	√	√	√
15	汉语言文学(师范)(为扬州市江都区定向培养)	5	四	5200	√	√	√
16	汉语言文学(师范)(为扬州市仪征市定向培养)	5	四	5200	√	√	√
17	小学教育(师范)(为南通市如皋市定向培养)	5	四	5200	√	√	√
18	小学教育(师范)(为南通市如东县定向培养)	15	四	5200	√	√	√
19	小学教育(师范)(为南通市海门市定向培养)	10	四	5200	√	√	√
20	小学教育(师范)(为南通市启东市定向培养)	16	四	5200	√	√	√
21	小学教育(师范)(为南通市通州区定向培养)	12	四	5200	√	√	√
1341	淮阴师范学院(淮安) 选测科目等级要求:BC 必测科目等级要求:5合格	179					
01	小学教育(师范)(为淮安市淮阴区定向培养)	13	四	5200	√	√	√
02	小学教育(师范)(为淮安市涟水县定向培养)	25	四	5200	√	√	√
03	小学教育(师范)(为淮安市洪泽区定向培养)	15	四	5200	√	√	√
04	小学教育(师范)(为淮安市金湖县定向培养)	14	四	5200	√	√	√
05	小学教育(师范)(为淮安市盱眙县定向培养)	20	四	5200	√	√	√
06	汉语言文学(师范)(为淮安市淮阴区定向培养)	4	四	5200	√	√	√
07	汉语言文学(师范)(为淮安市涟水县定向培养)	10	四	5200	√	√	√
08	汉语言文学(师范)(为淮安市金湖县定向培养)	3	四	5200	√	√	√
09	汉语言文学(师范)(为淮安市盱眙县定向培养)	5	四	5200	√	√	√

代号	院校及专业名称	计划数	学制	学费	其它建议选测科目		
					政治	地理	化学/生物
10	汉语言文学(师范)(为盐城市东台市定向培养)	4	四	5200	√	√	√
11	汉语言文学(师范)(为盐城市建湖县定向培养)	2	四	5200	√	√	√
12	汉语言文学(师范)(为盐城市阜宁县定向培养)	4	四	5200	√	√	√
13	汉语言文学(师范)(为盐城市滨海县定向培养)	10	四	5200	√	√	√
14	汉语言文学(师范)(为盐城市响水县定向培养)	16	四	5200	√	√	√
15	汉语言文学(师范)(为泰州市靖江市定向培养)	2	四	5200	√	√	√
16	汉语言文学(师范)(为泰州市兴化市定向培养)	6	四	5200	√	√	√
17	汉语言文学(师范)(为泰州市海陵区定向培养)	1	四	5200	√	√	√
18	汉语言文学(师范)(为泰州市高港区定向培养)	1	四	5200	√	√	√
19	汉语言文学(师范)(为泰州市姜堰区定向培养)	1	四	5200	√	√	√
20	汉语言文学(师范)(为宿迁市沭阳县定向培养)	4	四	5200	√	√	√
21	汉语言文学(师范)(为宿迁市泗阳县定向培养)	10	四	5200	√	√	√
22	汉语言文学(师范)(为宿迁市泗洪县定向培养)	9	四	5200	√	√	√
1362	盐城师范学院	198					
	选测科目等级要求: BC 必测科目等级要求: 5合格						
01	英语(师范)(为淮安市金湖县定向培养)	1	四	5200	√	√	√
02	英语(师范)(为盐城市东台市定向培养)	2	四	5200	√	√	√
03	英语(师范)(为盐城市建湖县定向培养)	1	四	5200	√	√	√
04	英语(师范)(为盐城市阜宁县定向培养)	3	四	5200	√	√	√
05	英语(师范)(为盐城市滨海县定向培养)	5	四	5200	√	√	√
06	英语(师范)(为盐城市响水县定向培养)	6	四	5200	√	√	√
07	英语(师范)(为连云港市赣榆区定向培养)	3	四	5200	√	√	√
08	英语(师范)(为连云港市东海县定向培养)	2	四	5200	√	√	√
09	英语(师范)(为淮安市盱眙县定向培养)	2	四	5200	√	√	√
10	英语(师范)(为淮安市淮阴区定向培养)	1	四	5200	√	√	√
11	英语(师范)(为淮安市涟水县定向培养)	4	四	5200	√	√	√
12	英语(师范)(为连云港市灌云县定向培养)	3	四	5200	√	√	√
13	思想政治教育(师范)(为无锡市宜兴市定向培养)	1	四	5200	√	√	√
14	思想政治教育(师范)(为南通市如东县定向培养)	3	四	5200	√	√	√
15	思想政治教育(师范)(为南通市如皋市定向培养)	3	四	5200	√	√	√
16	思想政治教育(师范)(为淮安市涟水县定向培养)	2	四	5200	√	√	√
17	思想政治教育(师范)(为南通市启东市定向培养)	1	四	5200	√	√	√
18	思想政治教育(师范)(为盐城市盐都区定向培养)	3	四	5200	√	√	√
19	思想政治教育(师范)(为盐城市建湖县定向培养)	1	四	5200	√	√	√
20	思想政治教育(师范)(为盐城市东台市定向培养)	3	四	5200	√	√	√
21	思想政治教育(师范)(为镇江市扬中市定向培养)	1	四	5200	√	√	√
22	思想政治教育(师范)(为盐城市阜宁县定向培养)	2	四	5200	√	√	√
23	思想政治教育(师范)(为宿迁市泗洪县定向培养)	3	四	5200	√	√	√
24	思想政治教育(师范)(为扬州市仪征市定向培养)	1	四	5200	√	√	√
25	思想政治教育(师范)(为盐城市滨海县定向培养)	2	四	5200	√	√	√
26	思想政治教育(师范)(为盐城市响水县定向培养)	4	四	5200	√	√	√
27	思想政治教育(师范)(为泰州市靖江市定向培养)	3	四	5200	√	√	√
28	思想政治教育(师范)(为泰州市高港区定向培养)	1	四	5200	√	√	√
29	思想政治教育(师范)(为扬州市宝应县定向培养)	1	四	5200	√	√	√
30	思想政治教育(师范)(为徐州市新沂市定向培养)	4	四	5200	√	√	√
31	思想政治教育(师范)(为扬州市高邮市定向培养)	1	四	5200	√	√	√
32	思想政治教育(师范)(为连云港市赣榆区定向培养)	2	四	5200	√	√	√
33	思想政治教育(师范)(为连云港市东海县定向培养)	2	四	5200	√	√	√
34	思想政治教育(师范)(为南通市海门市定向培养)	2	四	5200	√	√	√
35	思想政治教育(师范)(为南通市海安市定向培养)	3	四	5200	√	√	√
36	思想政治教育(师范)(为南通市通州区定向培养)	1	四	5200	√	√	√
37	思想政治教育(师范)(为泰州市姜堰区定向培	1	四	5200	√	√	√

代号	院校及专业名称	计划数	学制	学费	其它建议选测科目		
					政治	地理	化学/生物
	养)						
38	思想政治教育(师范)(为徐州市邳州市定向培养)	5	四	5200	√	√	√
39	思想政治教育(师范)(为徐州市沛县定向培养)	4	四	5200	√	√	√
40	思想政治教育(师范)(为宿迁市沭阳县定向培养)	2	四	5200	√	√	√
41	思想政治教育(师范)(为宿迁市泗阳县定向培养)	2	四	5200	√	√	√
42	小学教育(师范)(为盐城市阜宁县定向培养)	13	四	5200	√	√	√
43	小学教育(师范)(为盐城市射阳县定向培养)	20	四	5200	√	√	√
44	小学教育(师范)(为盐城市盐都区定向培养)	4	四	5200	√	√	√
45	小学教育(师范)(为盐城市东台市定向培养)	5	四	5200	√	√	√
46	小学教育(师范)(为盐城市响水县定向培养)	5	四	5200	√	√	√
47	小学教育(师范)(为盐城市滨海县定向培养)	20	四	5200	√	√	√
48	学前教育(师范)(为连云港市东海县定向培养)	10	四	5200	√	√	√
49	学前教育(师范)(为盐城市响水县定向培养)	5	四	5200	√	√	√
50	学前教育(师范)(为盐城市阜宁县定向培养)	4	四	5200	√	√	√
51	学前教育(师范)(为盐城市射阳县定向培养)	10	四	5200	√	√	√
52	学前教育(师范)(为淮安市金湖县定向培养)	5	四	5200	√	√	√
1381	扬州大学	113					
	选测科目等级要求: BB 必测科目等级要求: 5合格						
10	小学教育(师范)(为苏州市吴江区定向培养)	4	四	5200	√	√	√
11	小学教育(师范)(为扬州市仪征市定向培养)	14	四	5200	√	√	√
12	小学教育(师范)(为扬州市江都区定向培养)	11	四	5200	√	√	√
13	小学教育(师范)(为扬州市邗江区定向培养)	12	四	5200	√	√	√
14	小学教育(师范)(为扬州市高邮市定向培养)	10	四	5200	√	√	√
15	小学教育(师范)(为苏州市常熟市定向培养)	4	四	5200	√	√	√
16	小学教育(师范)(为扬州市宝应县定向培养)	9	四	5200	√	√	√
17	小学教育(师范)(为苏州市张家港市定向培养)	5	四	5200	√	√	√
18	英语(只招英语考生)(师范)(口)(为宿迁市泗洪县定向培养)	9	四	5200	√	√	√
19	英语(只招英语考生)(师范)(口)(为镇江市句容市定向培养)	1	四	5200	√	√	√
20	英语(只招英语考生)(师范)(口)(为无锡市惠山区定向培养)	5	四	5200	√	√	√
21	英语(只招英语考生)(师范)(口)(为无锡市宜兴市定向培养)	3	四	5200	√	√	√
22	英语(只招英语考生)(师范)(口)(为南通市通州区定向培养)	2	四	5200	√	√	√
23	英语(只招英语考生)(师范)(口)(为南通市启东市定向培养)	1	四	5200	√	√	√
24	英语(只招英语考生)(师范)(口)(为南通市如皋市定向培养)	1	四	5200	√	√	√
25	英语(只招英语考生)(师范)(口)(为南通市海门市定向培养)	3	四	5200	√	√	√
26	英语(只招英语考生)(师范)(口)(为扬州市高邮市定向培养)	2	四	5200	√	√	√
27	英语(只招英语考生)(师范)(口)(为宿迁市泗阳县定向培养)	5	四	5200	√	√	√
28	英语(只招英语考生)(师范)(口)(为宿迁市沭阳县定向培养)	4	四	5200	√	√	√
29	英语(只招英语考生)(师范)(口)(为镇江市扬中市定向培养)	1	四	5200	√	√	√
30	英语(只招英语考生)(师范)(口)(为扬州市宝应县定向培养)	2	四	5200	√	√	√
31	英语(只招英语考生)(师范)(口)(为扬州市仪征市定向培养)	2	四	5200	√	√	√
32	英语(只招英语考生)(师范)(口)(为苏州市吴江区定向培养)	1	四	5200	√	√	√
33	英语(只招英语考生)(师范)(口)(为苏州市常熟市定向培养)	2	四	5200	√	√	√

其他院校

代号	院校及专业名称	计划数	学制	学费	其它建议选测科目		
					政治	地理	化学/生物
0301	国际关系学院(北京)	10					
	选测科目等级要求: B*B 必测科目等级要求: 5合格 以下各专业共录取5名女生, 具体报考条件须查阅院校招生章程, 高考成绩公布后, 面试事宜详见院校网站						
01	国际经济与贸易(面试)★	2	四	5000	√	√	√
02	国际政治(面试)★	2	四	5000	√	√	√
03	英语(只招英语考生)(面试)(口)★	2	四	6000	√	√	√

代号	院校及专业名称	计划数	学制	学费	其它建议选测科目		
					政治	地理	化学/生物
04	日语(只招英语考生)(面试)(口)★	2	四	6000	√	√	√
05	传播学(面试)★	2	四	5000	√	√	√
0303	北京电子科技学院 选测科目等级要求:BB 必测科目等级要求:5合格 以下专业具体报考条件须查阅院校招生章程:	2					
01	行政管理(录取前需政审、面试)★	2	四	4200	√	√	√
0306	中国民用航空飞行学院(广汉) 必测科目等级要求:5合格	5					
01	飞行技术(报考该专业须提前经过民航组织的体检、背景调查、心理品质测试合格)	5	四	4920	√	√	√
0307	中国消防救援学院(北京) 选测科目等级要求:BB 必测科目等级要求:5合格 报考以下专业须参加省消防队招录工作办公室组织的政治考核、体格检查、心理测试、面试,且结论均为合格	2					
01	思想政治教育(面试)(只招男生)★	2	四	0	√	√	√
1101	南京大学 选测科目等级要求:历史 A,另一门 B 必测科目等级要求:5合格 以下各专业均在仙林校区学习:	36					
01	人文科学试验班(哲学、汉语国际教育、汉语言文学、新闻学、广播电视学、广告学、历史学、考古学、考古学(文物鉴定))(人文艺术传播类)(该专业只招收该校测试合格的考生)★	10	四	待定	√	√	√
02	社会科学试验班(法学、社会学、社会工作、应用心理学、政治学与行政学、行政管理、劳动与社会保障、国际政治、信息管理与信息系统(大数据管理应用)、图书馆学(公共数字文化)、档案学(经济与科技档案)、编辑出版学(数字化出版与新媒体))(该专业只招收该校测试合格的考生)★	10	四	待定	√	√	√
03	经济管理试验班(经济学、金融学、金融工程、保险学、经济学(产业经济学)、工商管理、市场营销、会计学、财务管理、电子商务、工商管理(人力资源)、国际经济与贸易)(该专业只招收该校测试合格的考生)★	10	四	待定	√	√	√
04	日语★	2	四	待定	√	√	√
05	俄语★	4	四	待定	√	√	√
1102	东南大学(南京) 选测科目等级要求:历史 A,另一门 B 必测科目等级要求:5合格	42					
01	文科试验班类(政治学与行政学、社会学、汉语言文学、旅游管理、哲学、国际经济与贸易、金融学、经济学、金融工程、法学)(该专业只招收该校测试合格的考生)★	25	四	待定	√	√	√
02	日语★	17	四	待定	√	√	√
1922	昆山杜克大学(中外合作办学) 选测科目等级要求:BB 必测科目等级要求:5合格	15					
01	国际事务与国际关系(中外合作办学)(只招收该校测试合格的考生)★	15	四	170000	√	√	√
2101	复旦大学(上海) 选测科目等级要求:AA 必测科目等级要求:5合格	31					
01	朝鲜语(只招英语考生)(报考该专业须查阅院校招生章程)(口)★	2	四	5000	√	√	√
02	德语(只招英语考生)(口)★	4	四	5000	√	√	√
03	俄语(只招英语考生)(报考该专业须查阅院校招生章程)(口)★	1	四	5000	√	√	√
04	法语(只招英语考生)(口)★	4	四	5000	√	√	√
05	日语(只招英语考生)(口)★	1	四	5000	√	√	√
06	社会科学试验班★	18	四	5000	√	√	√
07	西班牙语(只招英语考生)(口)★	1	四	5000	√	√	√
2131	上海海关学院 选测科目等级要求:BB 必测科目等级要求:5合格	10					
01	海关管理(报考该专业须查阅院校招生章程)(只招女生)	3	四	5000	√	√	√
02	海关管理(报考该专业须查阅院校招生章程)(只招男生)	7	四	5000	√	√	√
2168	上海纽约大学(中外合作办学) 选测科目等级要求:BB 必测科目等级要求:5合格	13					
01	人文科学试验班(只招收该校测试合格的考	13	四	120000	√	√	√

代号	院校及专业名称	计划数	学制	学费	其它建议选测科目		
					政治	地理	化学/生物
	生)(三、四学年学费为180000元/年)★						
2411	厦门大学 选测科目等级要求:AA 必测科目等级要求:5合格 该校要求报考以下专业外语成绩不低于96分,以下均为厦门大学马来西亚分校招生专业,就读地点为马来西亚雪兰莪州雪邦沙叻丁宜,培养方式依照马来西亚规定,入学第一年期间达到所录取专业要求的雅思或托福或MUET等成绩后开始学位课程学习,学习期满并达到有关培养要求,可颁发相应的毕业证书,具体情况详询院校:	4					
01	会计学(学费为2.5万林吉特/年(以马币形式收取))★	2	四		√	√	√
02	国际商务(学费为2.5万林吉特/年(以马币形式收取))★	1	四		√	√	√
03	新闻学(学费为2.5万林吉特/年(以马币形式收取))★	1	四		√	√	√
2650	滨州学院 选测科目等级要求:CC 必测科目等级要求:5合格	3					
01	飞行技术(报考该专业须查阅院校招生章程并咨询院校)	3	四	11000	√	√	√
3101	北京大学 选测科目等级要求:A+A 必测科目等级要求:5合格	6					
01	法语(只招英语考生)(口)★	1	四	5000	√		
02	西班牙语(只招英语考生)(口)★	1	四	5000	√		
03	俄语(只招英语考生)(口)★	1	四	5000	√		
04	朝鲜语(只招英语考生)(口)★	1	四	5000	√		
05	梵语巴利语(只招英语考生)(口)★	1	四	5000	√		
06	希伯来语(只招英语考生)(口)★	1	四	5000	√		
3106	北京航空航天大学 选测科目等级要求:历史 A,另一门 B 必测科目等级要求:5合格	6					
01	社会科学试验班★	6	四	5000	√	√	√
3116	北京外国语大学 选测科目等级要求:历史 A,另一门 B 必测科目等级要求:5合格 以下各专业均只招收该校测试合格的考生:	8					
01	翻译(外交外事高级翻译)(只招英语考生)(口)★	1	四	6000	√	√	√
02	葡萄牙语(口)★	1	四	6000	√	√	√
03	日语(口)★	1	四	6000	√	√	√
04	匈牙利语(法律)(口)★	1	四	6000	√	√	√
05	意大利语(口)★	1	四	6000	√	√	√
06	意大利语(国际传播)(口)★	1	四	6000	√	√	√
07	保加利亚语(法律)(口)★	1	四	6000	√	√	√
08	朝鲜语(国际传播)(口)★	1	四	6000	√	√	√
3117	北京语言大学 选测科目等级要求:B+B 必测科目等级要求:5合格	5					
01	西班牙语(只招英语考生)(口)★	1	四	6000	√	√	√
02	日语(日英复语)(只招英语考生)(口)(该校要求报考该专业外语成绩不低于108分)★	1	四	6000	√	√	√
03	朝鲜语(韩国语)(只招英语考生)(口)★	1	四	6000	√	√	√
04	阿拉伯语(只招英语考生)(口)★	1	四	6000	√	√	√
05	意大利语(只招英语考生)(口)★	1	四	6000	√	√	√
3119	对外经济贸易大学(北京) 选测科目等级要求:AB+ 必测科目等级要求:5合格	7					
01	法语(只招英语考生)★	1	四	6000	√	√	√
02	德语(只招英语考生)★	2	四	6000	√	√	√
03	朝鲜语(只招英语考生)★	1	四	6000	√	√	√
04	西班牙语(只招英语考生)★	2	四	6000	√	√	√
05	希腊语(只招英语考生)★	1	四	6000	√	√	√
3123	中国传媒大学(北京) 选测科目等级要求:B+B 必测科目等级要求:5合格 该校要求报考以下专业英语成绩不低于84分:	8					
01	斯瓦希里语(只招英语考生)(口)★	3	四	6000	√	√	√
02	德语(只招英语考生)(口)★	2	四	6000	√	√	√
03	葡萄牙语(只招英语考生)(口)★	3	四	6000	√	√	√
3131	外交学院(北京) 选测科目等级要求:AB+ 必测科目等级要求:5合格 以下各专业第一、二、三学年在昌平区沙河校区,第四学年在西城区展览馆路校区学习:	9					

代号	院校及专业名称	计划数	学制	学费	其它建议选测科目		
					政治	地理	化学/生物
01	外交学(口)★	2	四	5000	√	√	√
02	国际组织与全球治理(口)★	1	四	5000	√	√	√
03	英语(只招英语考生)(口)★	1	四	5000	√	√	√
04	翻译(只招英语考生)(口)★	1	四	5000	√	√	√
05	法语(只招英语考生)(口)★	1	四	5000	√	√	√
06	日语(只招英语考生)(口)★	1	四	5000	√	√	√
07	西班牙语(只招英语考生)(口)★	1	四	5000	√	√	√
08	法学(口)★	1	四	5000	√	√	√
3201	南开大学(天津) 选测科目等级要求: AB+ 必测科目等级要求: 5合格	9					
01	外国语言文学类(只招英语考生)(八里台校区)★	9	四	5800	√	√	√
4311	黑龙江大学(哈尔滨) 选测科目等级要求: BB 必测科目等级要求: 5合格	15					
01	德语(只招英语考生)★	1	四	4500	√	√	√
02	法语(只招英语考生)★	2	四	6000	√	√	√
03	西班牙语(只招英语考生)★	2	四	6000	√	√	√
04	阿拉伯语(只招英语考生)★	2	四	6000	√	√	√
05	日语(只招英语考生)★	3	四	6000	√	√	√
06	朝鲜语(只招英语考生)★	2	四	4400	√	√	√
07	外国语言文学类(只招英语或俄语考生)★	3	四	6000	√	√	√
5161	安阳工学院 选测科目等级要求: BC 必测科目等级要求: 5合格	1					
01	飞行技术(报考该专业须查阅院校招生章程)	1	四	3700	√	√	√
5456	香港中文大学(深圳)(内地与港澳台地区合作办学) 选测科目等级要求: AB 必测科目等级要求: 5合格 以下各专业均在广东省深圳市龙岗区龙翔大道2001号学习, 考生报考该校须查阅院校招生章程:	15					
01	经济管理试验班(经济学、金融学、会计学、国际商务、市场营销)(该校要求报考该专业英语成绩不低于95分)★	3	四	95000	√	√	√
02	经济管理试验班(经济学、金融学、会计学、国际商务、市场营销)(只招收该校测试合格的考生)★	8	四	95000	√	√	√
03	翻译(只招英语考生)(只招收该校测试合格的考生)★	2	四	95000	√	√	√
04	应用心理学(只招收该校测试合格的考生)★	2	四	95000	√	√	√
6212	四川外国语大学(重庆) 选测科目等级要求: BC 必测科目等级要求: 5合格	12					
01	俄语(口)★	2	四	6875	√	√	√
02	德语(口)★	2	四	6875	√	√	√
03	西班牙语(口)★	2	四	6875	√	√	√
04	日语(口)★	2	四	6875	√	√	√
05	朝鲜语(口)★	2	四	6875	√	√	√
06	印地语(口)★	1	四	6875	√	√	√
07	缅甸语(口)★	1	四	6875	√	√	√
7104	西安交通大学 选测科目等级要求: 历史 A, 另一门 B 必测科目等级要求: 5合格	3					
01	文科试验班类(兴庆校区)★	3	四	3850	√	√	√
7117	西安外国语大学 选测科目等级要求: BB 必测科目等级要求: 5合格 以下各专业均在长安校区学习:	11					
01	俄语	1	四	4500	√	√	√
02	德语	1	四	4500	√	√	√
03	法语	2	四	4500	√	√	√
04	西班牙语	1	四	4500	√	√	√
05	阿拉伯语	1	四	4500	√	√	√
06	日语	2	四	4500	√	√	√
07	捷克语	1	四	4500	√	√	√
08	葡萄牙语	1	四	4500	√	√	√
09	意大利语	1	四	4500	√	√	√
8212	烟台南山学院(民办院校) 选测科目等级要求: CC 必测科目等级要求: 5合格	1					
01	飞行技术(东海校区)(报考该专业须查阅院校招生章程并咨询院校)	1	四	11000	√	√	√
9102	香港中文大学 选测科目等级要求: 历史 A+, 另一门 A 必测科目等级要求: 5合格	1					

代号	院校及专业名称	计划数	学制	学费	其它建议选测科目		
					政治	地理	化学/生物
	报考以下专业英语成绩须达103分或以上, 高考分数须达385分或以上, 按高考实际分数排序择优录取, 具体情况请登录www.cuhk.edu.hk/adm/mainland						
01	本科入学奖学金类(含人文、商科等40个专业)★	1	四	72500港币	√	√	√
9106	香港城市大学 选测科目等级要求: 历史 A+, 另一门 A 必测科目等级要求: 5合格 报考以下专业具体情况请登录www.cityu.edu.hk/mainland	1					
01	商学院(含会计等专业)(英语成绩须达96分或以上)★	1	四	140000港币	√	√	√
9152	香港中文大学 选测科目等级要求: 历史 A+, 另一门 A 必测科目等级要求: 5合格 报考以下专业英语成绩须达95分或以上, 按高考实际分数排序择优录取, 具体情况请登录www.cuhk.edu.hk/adm/mainland	5					
01	人文类(含文、教育、法律、社会科学等30个专业)★	3	四	145000港币	√	√	√
02	商科类(含商科等10个专业)★	2	四	145000港币	√	√	√

二、第一批录取本科院校

凡院校名称后加“★”的为民办院校

代号	院校及专业名称	计划数	学制	学费	其它建议选测科目		
					政治	地理	化学/生物
1101	南京大学 选测科目等级要求: AA 必测科目等级要求: 5合格 以下各专业均在仙林校区学习:	135					
06	人文科学试验班(哲学、汉语国际教育、汉语言文学、新闻学、广播电视学、广告学、历史学、考古学、考古学(文物鉴定))(人文艺术传播类)	45	四	待定	√	√	√
07	外国语言文学类(英语、德语、法语、西班牙语)	20	四	待定	√	√	√
08	社会科学试验班(法学、社会学、社会工作、应用心理学、政治学与行政学、行政管理、劳动与社会保障、国际政治、信息管理与信息系统(大数据管理应用)、图书馆学(公共数字文化)、档案学(经济与科技档案)、编辑出版学(数字化出版与新媒体))	44	四	待定	√	√	√
09	经济管理试验班(经济学、金融学、金融工程、保险学、经济学(产业经济学)、工商管理、市场营销、会计学、财务管理、电子商务、工商管理(人力资源)、国际经济与贸易)	25	四	待定	√	√	√
10	人文科学试验班(哲学、汉语国际教育、汉语言文学、新闻学、广播电视学、广告学、历史学、考古学、考古学(文物鉴定))(人文艺术传播类)(农村学生单独招生计划(即高校专项计划), 仅限户籍、学籍等符合报名条件, 在当地就读且经公示无异议的考生报考)	1	四	待定	√	√	√
1102	东南大学(南京) 选测科目等级要求: 历史 A, 另一门 B 必测科目等级要求: 5合格	42					
03	文科试验班类(政治学与行政学、社会学、汉语言文学、旅游管理、哲学、国际经济与贸易、金融学、经济学、金融工程、法学)	36	四	待定	√	√	√
04	英语	4	四	待定	√	√	√
05	文科试验班类(政治学与行政学、社会学、汉语言文学、旅游管理、哲学、国际经济与贸易、金融学、经济学、金融工程、法学)(农村学生单独招生计划(即高校专项计划), 仅限户籍、学籍等符合报名条件, 在当地就读且经公示无异议的考生报考)	1	四	待定	√	√	√
06	日语(农村学生单独招生计划(即高校专项计划), 仅限户籍、学籍等符合报名条件, 在当地就读且经公示无异议的考生报考)	1	四	待定	√	√	√
1103	南京航空航天大学 选测科目等级要求: AB	70					

代号	院校及专业名称	计划数	学制	学费	其它建议选测科目		
					政治	地理	化学/生物
	必测科目等级要求:5合格 以下各专业均在将军路校区学习:						
01	法学	5	四	5200	√	√	√
02	政治学与行政学	3	四	5200	√	√	√
03	公共事业管理	2	四	5200	√	√	√
04	英语(民航业务、国际贸易)(只招英语考生)	17	四	5200	√	√	√
05	广播电视学	3	四	5200	√	√	√
06	经济与贸易类(国际经济与贸易、金融学)	23	四	5200	√	√	√
07	工商管理类(会计学、工商管理)	17	四	5200	√	√	√
1104	南京理工大学 选测科目等级要求:AB 必测科目等级要求:5合格	30					
01	社会工作	2	四	5200	√	√	√
02	公共事业管理	3	四	5200	√	√	√
03	英语	2	四	5200	√	√	√
04	广播电视学	3	四	5200	√	√	√
05	法学	20	四	5200	√	√	√
1105	河海大学(南京) 选测科目等级要求:AB 必测科目等级要求:5合格 以下各专业均在江宁校区学习:	79					
01	国际经济与贸易	4	四	5200	√	√	√
02	市场营销	5	四	5200	√	√	√
03	会计学	8	四	5200	√	√	√
04	财务管理	8	四	5200	√	√	√
05	人力资源管理	6	四	5200	√	√	√
06	社会学	3	四	5200	√	√	√
07	广播电视学	6	四	5200	√	√	√
08	劳动与社会保障	4	四	5200	√	√	√
09	土地资源管理	3	四	5200	√	√	√
10	法学	10	四	5200	√	√	√
11	思想政治教育	3	四	5200	√	√	√
12	英语(只招英语考生)	10	四	5200	√	√	√
13	法语(只招英语考生)	4	四	5200	√	√	√
14	国际经济与贸易(农村学生单独招生计划(即高校专项计划),仅限户籍、学籍等符合报名条件,在当地就读且经公示无异议的考生报考)	2	四	5200	√	√	√
15	广播电视学(农村学生单独招生计划(即高校专项计划),仅限户籍、学籍等符合报名条件,在当地就读且经公示无异议的考生报考)	1	四	5200	√	√	√
16	劳动与社会保障(农村学生单独招生计划(即高校专项计划),仅限户籍、学籍等符合报名条件,在当地就读且经公示无异议的考生报考)	2	四	5200	√	√	√
1106	南京信息工程大学 选测科目等级要求:BB 必测科目等级要求:5合格	377					
06	信息管理与信息系统	10	四	5200	√	√	√
07	信息管理与信息系统(嵌入式培养)	20	四	7200	√	√	√
08	金融工程	50	四	5200	√	√	√
09	物流管理	20	四	5200	√	√	√
10	国际经济与贸易	38	四	5200	√	√	√
11	工商管理类(财务管理、会计学、人力资源管理、市场营销)	100	四	5200	√	√	√
12	英语	15	四	5200	√	√	√
13	翻译	10	四	5200	√	√	√
14	日语	8	四	5200	√	√	√
15	汉语言文学	10	四	5200	√	√	√
16	汉语国际教育	10	四	5200	√	√	√
17	法学	8	四	5200	√	√	√
18	行政管理	8	四	5200	√	√	√
19	公共事业管理	10	四	5200	√	√	√
20	汉语言文学(师范)	30	四	5200	√	√	√
21	英语(师范)	30	四	5200	√	√	√
1107	南京农业大学 选测科目等级要求:AB 必测科目等级要求:5合格	149					
01	风景园林	6	四	6380	√	√	√
02	国际经济与贸易	8	四	5200	√	√	√
03	农林经济管理	12	四	5720	√	√	√
04	工商管理类(工商管理、市场营销、电子商务)	14	四	5200	√	√	√
05	土地资源管理	4	四	5720	√	√	√
06	人文地理与城乡规划	4	四	5500	√	√	√
07	行政管理	4	四	5720	√	√	√
08	人力资源管理	3	四	5720	√	√	√

代号	院校及专业名称	计划数	学制	学费	其它建议选测科目		
					政治	地理	化学/生物
09	劳动与社会保障	5	四	5720	√	√	√
10	英语(只招英语考生)	16	四	5200	√	√	√
11	日语(只招英语考生)	16	四	5200	√	√	√
12	社会学类(法学、社会学、旅游管理、农村区域发展、公共事业管理)	29	四	5200	√	√	√
13	金融学	13	四	5200	√	√	√
14	会计学	10	四	5200	√	√	√
15	投资学	5	四	5200	√	√	√
1108	南京师范大学 选测科目等级要求:AB 必测科目等级要求:5合格	657					
09	汉语国际教育	27	四	5720	√	√	√
10	会计学(金陵女子学院)	4	四	5200	√	√	√
11	财务管理(金陵女子学院)	6	四	5200	√	√	√
12	英语(只招英语考生)(口)(金陵女子学院)	20	四	5720	√	√	√
13	劳动与社会保障(金陵女子学院)	2	四	5200	√	√	√
14	哲学	5	四	5720	√	√	√
15	公共管理类(公共事业管理、行政管理)	9	四	5200	√	√	√
16	经济学	19	四	5200	√	√	√
17	金融学	14	四	5200	√	√	√
18	国际经济与贸易	9	四	5200	√	√	√
19	工商管理类(工商管理、人力资源管理)	28	四	5200	√	√	√
20	法学	50	四	5720	√	√	√
21	思想政治教育(含师范、非师范)	43	四	5720	√	√	√
22	小学教育(师范)	53	四	5720	√	√	√
23	学前教育(师范)	27	四	5720	√	√	√
24	应用心理学	16	四	6050	√	√	√
25	中国语言文学类(汉语言文学(含师范、非师范、国家文科基地)、秘书学)	104	四	5720	√	√	√
26	古典文献学	8	四	5200	√	√	√
27	汉语言	7	四	5720	√	√	√
28	英语(只招英语考生)(师范)(口)	18	四	5720	√	√	√
29	翻译(只招英语考生)(口)(双外语)	10	五	5720	√	√	√
30	英语(只招英语考生)(口)(双外语)	16	五	5720	√	√	√
31	外国语言文学类(俄语、西班牙语、法语、日语、德语、意大利语)(只招英语考生)(口)(双外语)	45	五	5200	√	√	√
32	新闻传播学类(新闻学、广播电视学、广告学、网络与新媒体)	46	四	5720	√	√	√
33	历史学类(历史学(含师范、非师范)、文物与博物馆学)	38	四	5200	√	√	√
34	社会学	6	四	5200	√	√	√
35	地理科学类(地理科学(含师范、英才班)、自然地理与资源环境、人文地理与城乡规划、地理信息科学)	24	四	5500	√	√	√
36	旅游管理	3	四	5200	√	√	√
1109	中国药科大学(南京) 选测科目等级要求:AB 必测科目等级要求:5合格	26					
01	经济管理试验班(国际经济与贸易、工商管理、市场营销、经济学)(医药)	10	四	5200	√	√	√
02	英语(医药)(只招英语考生)	16	四	5200	√	√	√
1110	南京工业大学 选测科目等级要求:BB 必测科目等级要求:5合格	449					
02	金融学	26	四	5200	√	√	√
03	国际经济与贸易	30	四	5200	√	√	√
04	知识产权	10	四	5200	√	√	√
05	工商管理类(工商管理、市场营销、会计学、人力资源管理)	97	四	5200	√	√	√
06	工业工程	14	四	5200	√	√	√
07	法学	39	四	5200	√	√	√
08	社会工作	12	四	5200	√	√	√
09	公共管理类(公共事业管理、行政管理)	47	四	5200	√	√	√
10	汉语国际教育	13	四	5200	√	√	√
11	英语	43	四	5200	√	√	√
12	德语	38	四	5200	√	√	√
13	日语	35	四	5200	√	√	√
14	建筑电气与智能化	10	四	5800	√	√	√
15	城乡规划	5	五	5800	√	√	√
16	风景园林	10	四	5800	√	√	√
17	管理科学与工程类(信息管理与信息系统、工程管理、房地产开发与管理)	10	四	5200	√	√	√
18	建筑环境与能源应用工程	10	四	5800	√	√	√
1111	南京邮电大学 选测科目等级要求:BB 必测科目等级要求:5合格	515					

代号	院校及专业名称	计划数	学制	学费	其它 选测科目	建议 选测科目	政治	地理	化学	生物
05	经济学	25	四	5200	√	√	√	√	√	√
06	经济统计学	32	四	5200	√	√	√	√	√	√
07	国际经济与贸易	29	四	5200	√	√	√	√	√	√
08	社会工作	30	四	5200	√	√	√	√	√	√
09	英语(只招英语考生)	58	四	5200	√	√	√	√	√	√
10	日语(只招英语考生)	29	四	5200	√	√	√	√	√	√
11	翻译(只招英语考生)	32	四	5200	√	√	√	√	√	√
12	广告学	46	四	5200	√	√	√	√	√	√
13	工商管理(三牌楼校区)	25	四	5200	√	√	√	√	√	√
14	市场营销(三牌楼校区)	46	四	5200	√	√	√	√	√	√
15	财务管理(三牌楼校区)	45	四	5200	√	√	√	√	√	√
16	人力资源管理(三牌楼校区)	34	四	5200	√	√	√	√	√	√
17	公共事业管理	42	四	5200	√	√	√	√	√	√
18	行政管理	42	四	5200	√	√	√	√	√	√
1113	南京中医药大学 选测科目等级要求: B+B 必测科目等级要求: 5合格 以下专业均在仙林校区学习:	30								
01	中医学(中医拔尖创新人才培养模式改革5+3一体化)(学制为5+3医)	30		7400	√	√	√	√	√	√
1114	南京工程学院 选测科目等级要求: BB 必测科目等级要求: 5合格	218								
01	会计学	33	四	5200	√	√	√	√	√	√
02	市场营销	30	四	5200	√	√	√	√	√	√
03	财务管理	10	四	5200	√	√	√	√	√	√
04	人力资源管理	11	四	5200	√	√	√	√	√	√
05	物流管理	7	四	5200	√	√	√	√	√	√
06	国际经济与贸易	38	四	5200	√	√	√	√	√	√
07	信息管理与信息系统	8	四	5200	√	√	√	√	√	√
08	工程造价	9	四	5200	√	√	√	√	√	√
09	工程管理	8	四	5200	√	√	√	√	√	√
10	劳动与社会保障	5	四	5200	√	√	√	√	√	√
11	社会工作	25	四	5200	√	√	√	√	√	√
12	英语(只招英语考生)	13	四	5200	√	√	√	√	√	√
13	商务英语(只招英语考生)	21	四	5200	√	√	√	√	√	√
1115	南京林业大学 选测科目等级要求: BB 必测科目等级要求: 5合格	242								
01	工商管理类	43	四	5200	√	√	√	√	√	√
02	汉语言文学	6	四	5200	√	√	√	√	√	√
03	汉语国际教育	16	四	5200	√	√	√	√	√	√
04	广告学	13	四	5200	√	√	√	√	√	√
05	社会工作	18	四	5200	√	√	√	√	√	√
06	广播电视学	8	四	5200	√	√	√	√	√	√
07	园林	18	四	2750	√	√	√	√	√	√
08	风景园林	18	四	5800	√	√	√	√	√	√
09	城乡规划	15	五	5800	√	√	√	√	√	√
10	英语(只招英语考生)	18	四	5200	√	√	√	√	√	√
11	日语	14	四	5200	√	√	√	√	√	√
12	工业设计	20	四	5800	√	√	√	√	√	√
13	家具设计与工程	27	四	5800	√	√	√	√	√	√
14	法学	8	四	5200	√	√	√	√	√	√
1116	南京财经大学 选测科目等级要求: B+B 必测科目等级要求: 5合格	780								
01	财政学	22	四	5200	√	√	√	√	√	√
02	税收学	49	四	5200	√	√	√	√	√	√
03	国际经济与贸易	70	四	5700	√	√	√	√	√	√
04	贸易经济	30	四	5200	√	√	√	√	√	√
05	法学	70	四	5200	√	√	√	√	√	√
06	英语(只招英语考生)	22	四	5200	√	√	√	√	√	√
07	法语(只招英语或法语考生)	15	四	5200	√	√	√	√	√	√
08	商务英语(只招英语考生)	12	四	5200	√	√	√	√	√	√
09	新闻学	27	四	5200	√	√	√	√	√	√
10	广告学	30	四	5200	√	√	√	√	√	√
11	网络与新媒体	31	四	5200	√	√	√	√	√	√
12	市场营销	30	四	5200	√	√	√	√	√	√
13	会计学	66	四	5700	√	√	√	√	√	√
14	人力资源管理	21	四	5200	√	√	√	√	√	√
15	审计学	29	四	5700	√	√	√	√	√	√
16	劳动与社会保障	16	四	5200	√	√	√	√	√	√
17	旅游管理	10	四	5200	√	√	√	√	√	√
18	经济学	42	四	5200	√	√	√	√	√	√
19	金融学	66	四	5700	√	√	√	√	√	√
20	保险学	8	四	5200	√	√	√	√	√	√
21	投资学	11	四	5700	√	√	√	√	√	√

代号	院校及专业名称	计划数	学制	学费	其它 选测科目	建议 选测科目	政治	地理	化学	生物
22	信用管理	15	四	5200	√	√	√	√	√	√
23	工商管理	33	四	5700	√	√	√	√	√	√
24	财务管理	35	四	5700	√	√	√	√	√	√
25	物流管理	20	四	5200	√	√	√	√	√	√
1119	南京审计大学 选测科目等级要求: B+B 必测科目等级要求: 5合格	694								
01	经济学	22	四	5200	√	√	√	√	√	√
02	财政学	16	四	5200	√	√	√	√	√	√
03	税收学	16	四	5200	√	√	√	√	√	√
04	金融学	44	四	5200	√	√	√	√	√	√
05	保险学	21	四	5200	√	√	√	√	√	√
06	投资学	25	四	5200	√	√	√	√	√	√
07	信用管理	23	四	5200	√	√	√	√	√	√
08	国际经济与贸易	25	四	5200	√	√	√	√	√	√
09	贸易经济	23	四	5200	√	√	√	√	√	√
10	法学	30	四	5200	√	√	√	√	√	√
11	法学(法务金融)	27	四	5200	√	√	√	√	√	√
12	法学(法务会计)	26	四	5200	√	√	√	√	√	√
13	政治学、经济学与哲学	18	四	5200	√	√	√	√	√	√
14	汉语言文学	29	四	5200	√	√	√	√	√	√
15	汉语国际教育	25	四	5200	√	√	√	√	√	√
16	英语	35	四	5200	√	√	√	√	√	√
17	工商管理	35	四	5200	√	√	√	√	√	√
18	市场营销	20	四	5200	√	√	√	√	√	√
19	会计学	48	四	5720	√	√	√	√	√	√
20	财务管理	51	四	5720	√	√	√	√	√	√
21	人力资源管理	25	四	5200	√	√	√	√	√	√
22	审计学	75	四	5720	√	√	√	√	√	√
23	行政管理	22	四	5200	√	√	√	√	√	√
24	劳动与社会保障	13	四	5200	√	√	√	√	√	√
1120	南京晓庄学院 选测科目等级要求: BC 必测科目等级要求: 5合格	229								
30	小学教育(师范)	229	四	5200	√	√	√	√	√	√
1123	南京中医药大学 选测科目等级要求: BB 必测科目等级要求: 5合格 以下各专业均在仙林校区学习:	300								
05	中医学	16	五	6800	√	√	√	√	√	√
06	中医学(妇产科学)	11	五	6800	√	√	√	√	√	√
07	中西医临床医学	17	五	6800	√	√	√	√	√	√
08	针灸推拿学	15	五	6800	√	√	√	√	√	√
09	中医养生学	13	五	6800	√	√	√	√	√	√
10	中医儿科学	9	五	6800	√	√	√	√	√	√
11	中医康复学	11	五	6800	√	√	√	√	√	√
12	康复治疗学	16	四	6800	√	√	√	√	√	√
13	眼视光学	9	四	6800	√	√	√	√	√	√
14	护理学	43	四	6800	√	√	√	√	√	√
15	护理学(助产学)	30	四	6800	√	√	√	√	√	√
16	国际经济与贸易	19	四	5200	√	√	√	√	√	√
17	市场营销	18	四	5200	√	√	√	√	√	√
18	公共管理类(公共事业管理、劳动与社会保障)	24	四	5200	√	√	√	√	√	√
19	健康服务与管理	15	四	5200	√	√	√	√	√	√
20	应用心理学	34	四	5500	√	√	√	√	√	√
1134	南京医科大学 选测科目等级要求: BB 必测科目等级要求: 5合格	99								
01	英语	49	四	5200	√	√	√	√	√	√
02	护理学	20	四	6800	√	√	√	√	√	√
03	公共管理类(公共事业管理(医药贸易与管理)、公共事业管理(卫生事业管理)、劳动与社会保障)	30	四	5200	√	√	√	√	√	√
1201	江南大学(无锡) 选测科目等级要求: BB 必测科目等级要求: 5合格 以下各专业均在蠡湖校区学习:	159								
01	汉语言文学	19	四	5200	√	√	√	√	√	√
02	日语(只招英语考生)	6	四	5200	√	√	√	√	√	√
03	法学	19	四	5200	√	√	√	√	√	√
04	国际经济与贸易	21	四	5200	√	√	√	√	√	√
05	金融学	16	四	5200	√	√	√	√	√	√
06	工业工程	8	四	5200	√	√	√	√	√	√
07	工商管理	20	四	5200	√	√	√	√	√	√
08	会计学	13	四	5200	√	√	√	√	√	√
09	教育学类(小学教育、教育技术学)(师范)	8	四	5200	√	√	√	√	√	√

代号	院校及专业名称	计划数	学制	学费	其它 选测科目	政 治	地 理	化 学	生 物
10	英语(只招英语考生)	26	四	5200	√	√	√	√	√
11	社会工作(农村学生单独招生计划(即高校专项计划),仅限户籍、学籍等符合报名条件,在当地就读且经公示无异议的考生报考)	3	四	5200	√	√	√	√	√
1221	中国矿业大学(徐州) 选测科目等级要求:B+B 必测科目等级要求:5合格 以下各专业均在南湖校区学习:	48							
01	公共管理类(行政管理、法学、汉语言文学、广播电视学)	34	四	5200	√	√	√	√	√
02	外国语言文学类(英语、德语)	14	四	5200	√	√	√	√	√
1222	江苏师范大学(徐州) 选测科目等级要求:BC 必测科目等级要求:5合格	640							
22	金融工程	6	四	5200	√	√	√	√	√
23	哲学	10	四	5200	√	√	√	√	√
24	社会工作	18	四	5200	√	√	√	√	√
25	法学	26	四	5200	√	√	√	√	√
26	教育技术学(师范)	23	四	5200	√	√	√	√	√
27	思想政治教育(师范)	76	四	5200	√	√	√	√	√
28	学前教育(师范)	9	四	5200	√	√	√	√	√
29	小学教育(师范)	8	四	5200	√	√	√	√	√
30	汉语言文学(师范)	159	四	5200	√	√	√	√	√
31	汉语国际教育	13	四	5200	√	√	√	√	√
32	秘书学	20	四	5200	√	√	√	√	√
33	英语(只招英语考生)(师范)(口)	48	四	5200	√	√	√	√	√
34	广播电视学	9	四	5200	√	√	√	√	√
35	翻译(只招英语考生)(口)	7	四	5200	√	√	√	√	√
36	俄语(只招英语考生)(口)	10	四	5200	√	√	√	√	√
37	广告学	18	四	5200	√	√	√	√	√
38	地理科学(师范)	17	四	5500	√	√	√	√	√
39	应用心理学	4	四	5500	√	√	√	√	√
40	财务管理	6	四	5200	√	√	√	√	√
41	历史学(师范)	85	四	5200	√	√	√	√	√
42	行政管理	25	四	5200	√	√	√	√	√
43	文化产业管理	4	四	5200	√	√	√	√	√
44	旅游管理	4	四	5200	√	√	√	√	√
45	西班牙语(只招英语考生)(口)	10	四	5200	√	√	√	√	√
46	地理信息科学	3	四	5500	√	√	√	√	√
47	园林	3	四	2500	√	√	√	√	√
48	市场营销	6	四	5200	√	√	√	√	√
49	物流管理	6	四	5200	√	√	√	√	√
50	城乡规划	7	五	5800	√	√	√	√	√
1225	徐州医科大学 选测科目等级要求:BC 必测科目等级要求:5合格	80							
01	公共管理类(含公共事业管理(卫生事业管理)等2个专业)	40	四	5200	√	√	√	√	√
02	护理学类(护理学、助产学)	40	四	6800	√	√	√	√	√
1241	河海大学(常州校区) 选测科目等级要求:BB 必测科目等级要求:5合格	79							
01	国际经济与贸易	32	四	5200	√	√	√	√	√
02	工商管理	21	四	5200	√	√	√	√	√
03	会计学	26	四	5200	√	√	√	√	√
1242	常州大学 选测科目等级要求:BC 必测科目等级要求:5合格	357							
01	国际经济与贸易	29	四	5200	√	√	√	√	√
02	园林	9	四	2500	√	√	√	√	√
03	商务英语	23	四	5200	√	√	√	√	√
04	会计学	35	四	5200	√	√	√	√	√
05	法学(经济法)	30	四	5200	√	√	√	√	√
06	汉语言文学	23	四	5200	√	√	√	√	√
07	公共事业管理(城市房地产管理)	2	四	5200	√	√	√	√	√
08	法学(律师实务)	16	四	5200	√	√	√	√	√
09	市场营销	19	四	5200	√	√	√	√	√
10	日语	27	四	5200	√	√	√	√	√
11	公共事业管理(新媒体管理)	10	四	5200	√	√	√	√	√
12	社会工作(政府社会服务)	3	四	5200	√	√	√	√	√
13	护理学	9	四	6800	√	√	√	√	√
14	西班牙语	25	四	5200	√	√	√	√	√
15	社会工作(企业社会管理)	4	四	5200	√	√	√	√	√
16	物流管理	11	四	5200	√	√	√	√	√
17	人力资源管理	22	四	5200	√	√	√	√	√
18	金融学	40	四	5200	√	√	√	√	√
19	金融工程	20	四	5200	√	√	√	√	√

代号	院校及专业名称	计划数	学制	学费	其它 选测科目	政 治	地 理	化 学	生 物
1261	苏州大学 选测科目等级要求:AB 必测科目等级要求:5合格	714							
12	中国语言文学类	141	四	5200	√	√	√	√	√
13	新闻传播学类	65	四	5200	√	√	√	√	√
14	社会学	8	四	5720	√	√	√	√	√
15	历史学(师范)	28	四	5200	√	√	√	√	√
16	劳动与社会保障	14	四	5200	√	√	√	√	√
17	旅游管理	12	四	5200	√	√	√	√	√
18	图书情报与档案管理类	14	四	5200	√	√	√	√	√
19	哲学	5	四	5200	√	√	√	√	√
20	思想政治教育(师范)	10	四	5720	√	√	√	√	√
21	管理科学	18	四	5200	√	√	√	√	√
22	人力资源管理	18	四	5720	√	√	√	√	√
23	行政管理	23	四	5200	√	√	√	√	√
24	城市管理	12	四	5200	√	√	√	√	√
25	物流管理	12	四	5200	√	√	√	√	√
26	教育学(师范)	10	四	5200	√	√	√	√	√
27	经济学	11	四	5200	√	√	√	√	√
28	财政学	14	四	5200	√	√	√	√	√
29	金融学	36	四	5200	√	√	√	√	√
30	国际经济与贸易	19	四	5200	√	√	√	√	√
31	工商管理	14	四	5720	√	√	√	√	√
32	会计学	35	四	5720	√	√	√	√	√
33	财务管理	22	四	5720	√	√	√	√	√
34	法学	60	四	5720	√	√	√	√	√
35	知识产权	5	四	5720	√	√	√	√	√
36	英语(只招英语考生)	10	四	5720	√	√	√	√	√
37	英语(只招英语考生)(师范)	20	四	5200	√	√	√	√	√
38	俄语(只招英语考生)	9	五	5200	√	√	√	√	√
39	德语(只招英语考生)	10	四	5720	√	√	√	√	√
40	法语(只招英语考生)	12	五	5720	√	√	√	√	√
41	西班牙语(只招英语考生)	10	四	5200	√	√	√	√	√
42	日语(只招英语考生)	28	四	5720	√	√	√	√	√
43	翻译(只招英语考生)	9	四	5200	√	√	√	√	√
1262	苏州科技大学 选测科目等级要求:BB 必测科目等级要求:5合格	655							
01	工商管理	20	四	5200	√	√	√	√	√
02	旅游管理	28	四	5200	√	√	√	√	√
03	物流管理	26	四	5200	√	√	√	√	√
04	金融工程	20	四	5200	√	√	√	√	√
05	财务管理	18	四	5200	√	√	√	√	√
06	汉语言文学(师范)	54	四	5200	√	√	√	√	√
07	汉语言文学	43	四	5200	√	√	√	√	√
08	广播电视学	35	四	5200	√	√	√	√	√
09	汉语国际教育	23	四	5200	√	√	√	√	√
10	历史学(师范)	25	四	5200	√	√	√	√	√
11	社会工作	29	四	5200	√	√	√	√	√
12	思想政治教育(师范)	17	四	5200	√	√	√	√	√
13	劳动与社会保障	32	四	5200	√	√	√	√	√
14	人力资源管理	21	四	5200	√	√	√	√	√
15	应用心理学	22	四	5500	√	√	√	√	√
16	学前教育(师范)	48	四	5200	√	√	√	√	√
17	英语(只招英语考生)(师范)	34	四	5200	√	√	√	√	√
18	英语(只招英语考生)	52	四	5200	√	√	√	√	√
19	日语(只招英语考生)	28	四	5200	√	√	√	√	√
20	人文地理与城乡规划	20	四	5500	√	√	√	√	√
21	建筑学(入学后加试美术,不合格者调整到其他专业)	20	五	6380	√	√	√	√	√
22	城乡规划(入学后加试美术,不合格者调整到其他专业)	20	五	6380	√	√	√	√	√
23	风景园林(入学后加试美术,不合格者调整到其他专业)	20	四	6380	√	√	√	√	√
1264	江苏科技大学(张家港校区) 选测科目等级要求:BC 必测科目等级要求:5合格	70							
01	财务管理	70	四	5200	√	√	√	√	√
1265	中国人民大学(苏州校区)(苏州) 选测科目等级要求:A+A 必测科目等级要求:5合格	15							
01	金融学(中外合作办学)	11	四	60000	√	√	√	√	√
02	法语(中外合作办学)(只招英语或法语考生)(口)	2	四	60000	√	√	√	√	√
03	国民经济管理(中外合作办学)	2	四	60000	√	√	√	√	√
1301	南通大学 选测科目等级要求:BC	613							

代号	院校及专业名称	计划数	学制	学费	其它 选测科目	政治	地理	化学	生物
	必测科目等级要求:5合格								
22	汉语言文学(师范)	37	四	5200	√	√	√	√	√
23	秘书学	53	四	5200	√	√	√	√	√
24	新闻学	35	四	5200	√	√	√	√	√
25	汉语国际教育	24	四	5200	√	√	√	√	√
26	历史学(师范)	15	四	5200	√	√	√	√	√
27	思想政治教育(师范)	15	四	5200	√	√	√	√	√
28	行政管理	130	四	5200	√	√	√	√	√
29	国际经济与贸易	15	四	5200	√	√	√	√	√
30	工商管理	19	四	5200	√	√	√	√	√
31	人力资源管理	20	四	5200	√	√	√	√	√
32	会计学	25	四	5200	√	√	√	√	√
33	小学教育(师范)	18	四	5200	√	√	√	√	√
34	学前教育(师范)	50	四	5200	√	√	√	√	√
35	教育技术学(师范)	10	四	5200	√	√	√	√	√
36	应用心理学	15	四	5500	√	√	√	√	√
37	英语(只招英语考生)(师范)	32	四	5200	√	√	√	√	√
38	翻译(只招英语考生)	32	四	5200	√	√	√	√	√
39	商务英语(只招英语考生)	13	四	5200	√	√	√	√	√
40	日语(只招英语或日语考生)	15	四	5200	√	√	√	√	√
41	护理学	30	四	6800	√	√	√	√	√
42	工业设计	10	四	5800	√	√	√	√	√
1345	南京林业大学(淮安校区) 选测科目等级要求:BB 必测科目等级要求:5合格 以下各专业第一、二学年均在淮安校区学习,第三、四学年均在南京校区学习:	465							
01	新闻传播学类	240	四	5200	√	√	√	√	√
02	建筑类	105	四	5800	√	√	√	√	√
03	外国语言文学类(只招英语考生)	120	四	5200	√	√	√	√	√
1381	扬州大学 选测科目等级要求:BB 必测科目等级要求:5合格	695							
34	小学教育(师范)	13	四	5200	√	√	√	√	√
35	中国语言文学类(汉语言文学(师范)、汉语国际教育)	92	四	5720	√	√	√	√	√
36	哲学	24	四	5200	√	√	√	√	√
37	外国语言文学类(英语(师范)、翻译、商务英语)(只招英语考生)(口)	27	四	5200	√	√	√	√	√
38	金融学	13	四	5200	√	√	√	√	√
39	公共管理类(行政管理、公共事业管理)	24	四	5200	√	√	√	√	√
40	工商管理类(工商管理、会计学、财务管理等5个专业)	64	四	5200	√	√	√	√	√
41	经济学	9	四	5200	√	√	√	√	√
42	财政学	12	四	5200	√	√	√	√	√
43	法学	32	四	5720	√	√	√	√	√
44	旅游管理	34	四	5200	√	√	√	√	√
45	秘书学	14	四	5200	√	√	√	√	√
46	社会工作	40	四	5200	√	√	√	√	√
47	思想政治教育(师范)	42	四	5200	√	√	√	√	√
48	法语(口)	19	四	5200	√	√	√	√	√
49	日语(口)	14	四	5200	√	√	√	√	√
50	西班牙语(口)	24	四	5200	√	√	√	√	√
51	广播电视学	10	四	5200	√	√	√	√	√
52	朝鲜语(口)	19	四	5200	√	√	√	√	√
53	历史学(师范)	27	四	5720	√	√	√	√	√
54	阿拉伯语(口)	24	四	5200	√	√	√	√	√
55	档案学	45	四	5200	√	√	√	√	√
56	农林经济管理	13	四	5200	√	√	√	√	√
57	护理学	18	四	6800	√	√	√	√	√
58	学前教育(师范)	16	四	5200	√	√	√	√	√
59	国际经济与贸易	11	四	5200	√	√	√	√	√
60	酒店管理	15	四	5200	√	√	√	√	√
1401	江苏大学(镇江) 选测科目等级要求:BB 必测科目等级要求:5合格	528							
01	物流管理	7	四	5720	√	√	√	√	√
02	保险学	9	四	5200	√	√	√	√	√
03	公共事业管理	7	四	5200	√	√	√	√	√
04	财务管理	60	四	5200	√	√	√	√	√
05	汉语言文学	37	四	5200	√	√	√	√	√
06	法学	58	四	5200	√	√	√	√	√
07	会计学	41	四	5200	√	√	√	√	√
08	汉语言文学(师范)	41	四	5200	√	√	√	√	√
09	人力资源管理	12	四	5200	√	√	√	√	√
10	汉语国际教育	30	四	5200	√	√	√	√	√
11	金融学	80	四	5200	√	√	√	√	√

代号	院校及专业名称	计划数	学制	学费	其它 选测科目	政治	地理	化学	生物
12	国际经济与贸易	55	四	5200	√	√	√	√	√
13	日语(只招英语考生)	4	四	5200	√	√	√	√	√
14	思想政治教育(师范)	4	四	5200	√	√	√	√	√
15	市场营销	10	四	5200	√	√	√	√	√
16	英语(只招英语考生)(师范)	30	四	5200	√	√	√	√	√
17	英语(只招英语考生)	9	四	5200	√	√	√	√	√
18	工商管理	30	四	5720	√	√	√	√	√
19	教育技术学(师范)	2	四	5200	√	√	√	√	√
20	统计学	2	四	5500	√	√	√	√	√
1402	江苏科技大学(镇江) 选测科目等级要求:BC 必测科目等级要求:5合格	164							
01	会计学	16	四	5200	√	√	√	√	√
02	财务管理	28	四	5200	√	√	√	√	√
03	经济学	15	四	5200	√	√	√	√	√
04	金融工程	29	四	5200	√	√	√	√	√
05	公共事业管理	8	四	5200	√	√	√	√	√
06	政治学与行政学	10	四	5200	√	√	√	√	√
07	翻译	7	四	5200	√	√	√	√	√
08	旅游管理	5	四	5200	√	√	√	√	√
09	俄语	10	四	5200	√	√	√	√	√
10	工商管理	15	四	5200	√	√	√	√	√
11	英语	21	四	5200	√	√	√	√	√
1504	南京中医药大学 选测科目等级要求:BB 必测科目等级要求:5合格 以下为面向省内部分地区的农村订单定向医学生免费培养计划,只招收户籍等符合报考条件的应届高中毕业生,均在仙林校区学习:	36							
01	中医学(为徐州市睢宁县定向培养)	3	五	0	√	√	√	√	√
02	中医学(为徐州市新沂市定向培养)	2	五	0	√	√	√	√	√
03	中医学(为徐州市邳州市定向培养)	2	五	0	√	√	√	√	√
04	中医学(为苏州市常熟市定向培养)	2	五	0	√	√	√	√	√
05	中医学(为南通市如东县定向培养)	2	五	0	√	√	√	√	√
06	中医学(为南通市通州区定向培养)	2	五	0	√	√	√	√	√
07	中医学(为南通市如皋市定向培养)	10	五	0	√	√	√	√	√
08	中医学(为盐城市滨海县定向培养)	2	五	0	√	√	√	√	√
09	中医学(为盐城市大丰区定向培养)	2	五	0	√	√	√	√	√
10	中医学(为盐城市盐都区定向培养)	2	五	0	√	√	√	√	√
11	中医学(为宿迁市泗阳县定向培养)	5	五	0	√	√	√	√	√
12	中医学(为宿迁市泗洪县定向培养)	2	五	0	√	√	√	√	√
1606	南京信息工程大学 选测科目等级要求:BC 必测科目等级要求:5合格	40							
01	国际经济与贸易(中外合作办学)(可在国内学习四年,也可第四年赴雷丁大学学习(学费按英国标准收取))	20	四	48000	√	√	√	√	√
02	法学(中外合作办学)(第四学年起赴英国雷丁大学学习,学费按英国标准收取)	20	四	48000	√	√	√	√	√
1613	南京中医药大学 选测科目等级要求:BC 必测科目等级要求:5合格	72							
01	公共事业管理(中外合作办学)(前三学年在仙林校区学习,第四学年起赴澳大利亚斯维本科技大学学习,第四学年学费按照澳方标准收取)	72	四	22000	√	√	√	√	√
1616	南京财经大学 选测科目等级要求:BB 必测科目等级要求:5合格	18							
01	工商管理(中外合作办学)(环境商务)(第四学年起赴加拿大学习,费用按加方标准收取)	18	五	26400	√	√	√	√	√
1619	南京审计大学 选测科目等级要求:BB 必测科目等级要求:5合格	25							
01	会计学(中外合作办学)(第四学年赴澳大利亚科廷大学学习)	25	四	26000	√	√	√	√	√
1626	江南大学(无锡) 选测科目等级要求:BB 必测科目等级要求:5合格	8							
01	工商管理(中外合作办学)(蠡湖校区)(第四学年赴澳大利亚蒙纳士大学学习,国外学习阶段学费按协议执行)	8	四	26400	√	√	√	√	√
1628	江苏师范大学(徐州) 选测科目等级要求:BC 必测科目等级要求:5合格	30							
01	金融工程(中外合作办学)(不出国学制四年,第四学年起赴俄罗斯学习两年,学费另算)	30	五	26400	√	√	√	√	√

代号	院校及专业名称	计划数	学制	学费	其它建议选测科目		
					政治	地理	化学/生物
1631	常州大学 选测科目等级要求:BC 必测科目等级要求:5合格	16					
01	信息管理与信息系统(中外合作办学)(第四、五学年可赴加拿大西维尔大学学习,学费按加拿大标准收取)	16	五	26400	√	√	√
1635	苏州大学 选测科目等级要求:BB 必测科目等级要求:5合格	106					
01	物流管理(中外合作办学)(第四学年可赴美国阿肯色大学学习一年,学费另算)	55	四	26400	√	√	√
02	金融学(中外合作办学)(第四学年可赴加拿大维多利亚大学学习两年,学费另算)	51	五	26400	√	√	√
1636	苏州科技大学 选测科目等级要求:BC 必测科目等级要求:5合格	14					
01	物流管理(中外合作办学)(第四学年赴英国南威尔士大学就读,学费按该大学当年公布的收费标准执行)	14	四	26000	√	√	√
1646	扬州大学 选测科目等级要求:BC 必测科目等级要求:5合格	60					
01	国际商务(中外合作办学)(与澳大利亚查理斯奈大学合作)	60	四	24200	√	√	√
1648	江苏科技大学(镇江) 选测科目等级要求:BC 必测科目等级要求:5合格	43					
01	工商管理(中外合作办学)(与澳大利亚拉筹伯大学合作)	43	四	24200	√	√	√
1783	南京师范大学 选测科目等级要求:BB 必测科目等级要求:5合格 以下为江苏高校中外学分互认联合培养项目,项目学生须按中美大学制订的联合培养方案赴美学习攻读学位,学生第一、四学年在中国学习,二、三学年在美国学习。毕业时达到中美双方合作学校学位要求的将获得双方学位证书及中方毕业证书。项目学生中方学费同其他普通学生,赴美交流学习费用另行收取	24					
01	英语(只招英语考生)(口)(金陵女子学院)	14	四	5720	√	√	√
02	行政管理	10	四	5200	√	√	√
1791	南通大学 选测科目等级要求:BC 必测科目等级要求:5合格 以下为江苏高校中外学分互认联合培养项目,项目学生须按中美大学制订的联合培养方案赴美学习攻读学位,学生第一、四学年在中国学习,二、三学年在美国学习。毕业时达到中美双方合作学校学位要求的将获得双方学位证书及中方毕业证书。项目学生中方学费同其他普通学生,赴美交流学习费用另行收取	25					
01	会计学	25	四	5200	√	√	√
1794	扬州大学 选测科目等级要求:BB 必测科目等级要求:5合格 以下为江苏高校中外学分互认联合培养项目,项目学生须赴美参加至少半年以上的交流。赴美攻读学位的学生第一、四学年在中国学习,第二、三学年在美国学习,毕业时达到中美双方合作学校学位要求的将获得双方学位证书及中方毕业证书。项目学生中方学费同其他普通学生,赴美交流学习费用另行收取	95					
01	广播电视学	30	四	5200	√	√	√
02	金融学	20	四	5200	√	√	√
03	翻译(只招英语考生)(口)	30	四	5200	√	√	√
04	教育学(师范)	15	四	5200	√	√	√
1796	江苏大学(镇江) 选测科目等级要求:BB 必测科目等级要求:5合格 以下为江苏高校中外学分互认联合培养项目,学生须赴国外合作大学学习两年,所修课程符合中外双方学位和毕业要求,获颁中外大学双学位和中方毕业证书。项目学生的中方学费同其他普通学生,外方学费由外方另行收取	90					
01	工商管理(第一、四学年在中国学习,第二、三学年在美国学习,赴美学费另算)	20	四	5720	√	√	√
02	会计学(第一、四学年在中国学习,第二、	20	四	5200	√	√	√

代号	院校及专业名称	计划数	学制	学费	其它建议选测科目		
					政治	地理	化学/生物
	三学年在美国学习,赴美学费另算)						
03	英语(只招英语考生)(第一、四学年在中国学习,第二、三学年在美国学习,赴美学费另算)	30	四	5200	√	√	√
04	金融学(第一、二学年在中国学习,第三、四学年在澳大利亚学习,赴澳大利亚学费另算)	20	四	5200	√	√	√
1797	南京工业大学 选测科目等级要求:BB 必测科目等级要求:5合格 以下为江苏高校中外学分互认联合培养项目,项目学生须按中美大学制订的联合培养方案赴美学习攻读学位,学生第一、第四年在中国学习,第二、第三年须赴美国合作高校学习。毕业时达到中美双方合作学校学位要求的将获得双方学位证书及中方毕业证书。项目学生中方学费同其他普通学生,赴美交流学习费用另行收取	30					
01	金融学	30	四	5200	√	√	√
1921	西交利物浦大学(苏州)★ 选测科目等级要求:BC 必测科目等级要求:5合格	143					
01	工商管理类(中外合作办学)(含会计学等9个专业)	63	四	88000	√	√	√
02	建筑类(中外合作办学)(含建筑学、城乡规划等3个专业)	24	四	88000	√	√	√
03	数学类(中外合作办学)(含数学与应用数学等4个专业)	33	四	88000	√	√	√
04	外国语言文学类(中外合作办学)(含英语等8个专业)(只招英语考生)	23	四	88000	√	√	√
2101	复旦大学(上海) 选测科目等级要求:A+A 必测科目等级要求:5合格	25					
08	法学	2	四	5500	√	√	√
09	新闻传播学类	2	四	5000	√	√	√
10	经济管理试验班	1	四	5000	√	√	√
11	人文科学试验班	4	四	5500	√	√	√
12	英语(只招英语考生)(口)	2	四	5000	√	√	√
13	经济学类	4	四	5500	√	√	√
14	法学(农村学生单独招生计划(即高校专项计划),仅限户籍、学籍等符合报名条件,在当地就读且经公示无异议的考生报考)	1	四	5500	√	√	√
15	新闻传播学类(农村学生单独招生计划(即高校专项计划),仅限户籍、学籍等符合报名条件,在当地就读且经公示无异议的考生报考)	1	四	5000	√	√	√
16	历史学类(农村学生单独招生计划(即高校专项计划),仅限户籍、学籍等符合报名条件,在当地就读且经公示无异议的考生报考)	3	四	5000	√	√	√
17	社会科学试验班(农村学生单独招生计划(即高校专项计划),仅限户籍、学籍等符合报名条件,在当地就读且经公示无异议的考生报考)	1	四	5000	√	√	√
18	哲学类(农村学生单独招生计划(即高校专项计划),仅限户籍、学籍等符合报名条件,在当地就读且经公示无异议的考生报考)	3	四	5000	√	√	√
19	中国语言文学类(农村学生单独招生计划(即高校专项计划),仅限户籍、学籍等符合报名条件,在当地就读且经公示无异议的考生报考)	1	四	5000	√	√	√
2102	同济大学(上海) 选测科目等级要求:BB 必测科目等级要求:5合格 以下各试验班具体专业详见院校招生网站	17					
01	人文科学试验班(含哲学等8个专业)	11	四	5000	√	√	√
02	社会科学试验班(政治学与行政学、社会学、法学)	5	四	5000	√	√	√
03	工科试验班(建筑城规景观与设计类)(其中建筑学、城乡规划专业为五年制,建筑学专业第二学年起学费为6000元/年)	1	四	5000	√	√	√
2103	上海交通大学 选测科目等级要求:AA 必测科目等级要求:5合格	3					
01	经济管理试验班(含金融学等专业)	2	四	6500	√	√	√
02	德语(农村学生单独招生计划(即高校专项计划),仅限户籍、学籍等符合报名条件,在当地就读且经公示无异议的考生报考)	1	四	5000	√	√	√
2104	华东理工大学(上海)	66					

代号	院校及专业名称	计划数	学制	学费	其它建议选测科目		
					政治	地理	化学/生物
	选测科目等级要求: BB 必测科目等级要求: 5合格						
01	经济学类	4	四	5000	√	√	√
02	工商管理类	10	四	5000	√	√	√
03	国际经济与贸易	2	四	5000	√	√	√
04	公共管理类	23	四	5000	√	√	√
05	风景园林	3	四	5000	√	√	√
06	外国语言文学类(只招英语或日语或德语考生)(口)	14	四	5000	√	√	√
07	法学	10	四	5000	√	√	√
2105	东华大学(上海)	20					
	选测科目等级要求: BB 必测科目等级要求: 5合格 以下各专业除注明外在松江校区学习:						
01	经济管理试验班(含市场营销等6个专业)(延安路校区)	8	四	5000	√	√	√
02	经济与贸易类(延安路校区)	2	四	5000	√	√	√
03	工业设计	1	四	5000	√	√	√
04	英语(只招英语考生)	3	四	5000	√	√	√
05	日语(只招英语或日语考生)	2	四	5000	√	√	√
06	社会科学试验班(法学、行政管理)	2	四	5000	√	√	√
07	新闻传播学类	2	四	5000	√	√	√
2106	华东师范大学(上海)	44					
	选测科目等级要求: BB 必测科目等级要求: 5合格 以下各专业除注明外在闵行校区学习:						
01	汉语言文学	2	四	5000	√	√	√
02	汉语国际教育(中山北路校区)	2	四	5000	√	√	√
03	英语(只招英语考生)	2	四	5000	√	√	√
04	翻译(只招英语考生)	2	四	5000	√	√	√
05	德语(只招英语考生)	2	四	5000	√	√	√
06	法语(只招英语考生)	2	四	5000	√	√	√
07	西班牙语(只招英语考生)	2	四	5000	√	√	√
08	日语(只招英语考生)	2	四	5000	√	√	√
09	金融学类	3	四	5500	√	√	√
10	工商管理类	4	四	5000	√	√	√
11	工商管理(中法创新实验班)(报考该专业需详询院校)	2	四	5000	√	√	√
12	公共管理类(中山北路校区)	2	四	5000	√	√	√
13	人文地理与城乡规划	2	四	5000	√	√	√
14	新闻传播学类	3	四	5000	√	√	√
15	历史学	1	四	5000	√	√	√
16	哲学	2	四	5000	√	√	√
17	政治学类	2	四	5000	√	√	√
18	思想政治教育(师范)	1	四	5000	√	√	√
19	法学	2	四	5000	√	√	√
20	社会学类	2	四	5000	√	√	√
21	教育学类(师范)(中山北路校区)	2	四	5000	√	√	√
2107	华东政法大学(上海)	37					
	选测科目等级要求: BB 必测科目等级要求: 5合格 以下各专业均在松江校区学习:						
04	法学类(含法学(国际金融法)、法学(民商法律)、法学(刑事法律)等8个专业)	11	四	6500	√	√	√
05	公共管理类	1	四	5000	√	√	√
06	新闻传播学类	1	四	5000	√	√	√
07	工商管理	1	四	5000	√	√	√
08	英语(只招英语考生)	2	四	5000	√	√	√
09	日语(只招英语或日语考生)	3	四	5000	√	√	√
10	翻译(只招英语考生)	2	四	5000	√	√	√
11	德语(只招英语或德语考生)	1	四	5000	√	√	√
12	法学类(卓越人才实验班)(含法学(卓越国际金融)、法学(卓越商事)、法学(卓越律师人才)等5个专业)	15	四	6500	√	√	√
2109	上海外国语大学	38					
	选测科目等级要求: BB 必测科目等级要求: 5合格 以下各专业均在松江校区学习:						
01	语言学(只招英语考生)(口)	1	四	5000	√	√	√
02	翻译(只招英语考生)(口)	1	四	5000	√	√	√
03	英语(只招英语考生)(口)	1	四	5000	√	√	√
04	商务英语(只招英语考生)(口)	1	四	5000	√	√	√
05	英语(教育)(只招英语考生)(口)	1	四	5000	√	√	√
06	汉语国际教育	1	四	5000	√	√	√
07	教育技术学	2	四	5000	√	√	√
08	国际经济与贸易(日语国贸)	2	四	5000	√	√	√
09	匈牙利语(只招英语考生)(口)	1	四	5000	√	√	√

代号	院校及专业名称	计划数	学制	学费	其它建议选测科目		
					政治	地理	化学/生物
10	俄语(只招英语或俄语考生)(口)	1	四	5000	√	√	√
11	瑞典语(只招英语考生)(口)	1	四	5000	√	√	√
12	德语(只招英语或德语考生)(口)	1	四	5000	√	√	√
13	法语(只招英语或法语考生)(口)	1	四	5000	√	√	√
14	荷兰语(只招英语考生)(口)	1	四	5000	√	√	√
15	意大利语(只招英语考生)(口)	2	四	5000	√	√	√
16	葡萄牙语(只招英语考生)(口)	1	四	5000	√	√	√
17	西班牙语(只招英语或西班牙语考生)(口)	1	四	5000	√	√	√
18	会计学(口)	2	四	5000	√	√	√
19	国际经济与贸易	2	四	5000	√	√	√
20	金融学	2	四	5000	√	√	√
21	工商管理类(含工商管理3个专业,具体专业详见院校招生网站)	2	四	5000	√	√	√
22	新闻传播学类(含新闻学、广播电视学、网络与新媒体等4个专业)	4	四	5000	√	√	√
23	法学	2	四	5000	√	√	√
24	政治学与行政学	2	四	5000	√	√	√
25	国际政治	2	四	5000	√	√	√
2110	上海财经大学	22					
	选测科目等级要求: BB 必测科目等级要求: 5合格						
01	商务英语(只招英语考生)	4	四	5000	√	√	√
02	会计学	2	四	5000	√	√	√
03	金融学	3	四	5000	√	√	√
04	工商管理类	3	四	5000	√	√	√
05	法学	4	四	5000	√	√	√
06	公共管理类	2	四	5000	√	√	√
07	新闻学	2	四	5000	√	√	√
08	工商管理(中外合作办学)	2	四	15000	√	√	√
2111	上海师范大学	58					
	选测科目等级要求: BB 必测科目等级要求: 5合格						
01	汉语言文学(基地班)	4	四	5000	√	√	√
02	汉语言文学(师范)	5	四	5000	√	√	√
03	世界史	3	四	5000	√	√	√
04	新闻传播学类	4	四	5000	√	√	√
05	文化产业管理	2	四	5000	√	√	√
06	汉语国际教育	5	四	5000	√	√	√
07	公共管理类	4	四	5000	√	√	√
08	哲学	3	四	5000	√	√	√
09	法学	2	四	5000	√	√	√
10	人力资源管理	4	四	5000	√	√	√
11	学前教育(师范)	5	四	5000	√	√	√
12	小学教育(师范)	5	四	5000	√	√	√
13	旅游管理类	4	四	5000	√	√	√
14	工商管理类	2	四	5000	√	√	√
15	园艺(中外合作办学)(考生如同时填报该校中外专业和非中外专业,须分为两个院校志愿填报)	2	四	15000	√	√	√
16	经济学(中外合作办学)(考生如同时填报该校中外专业和非中外专业,须分为两个院校志愿填报)	4	四	15000	√	√	√
2112	上海大学	23					
	选测科目等级要求: BB 必测科目等级要求: 5合格 以下各专业除注明外在宝山校区学习:						
01	社会学类(按人文社科类培养)	8	四	5000	√	√	√
02	日语(该校要求报考该专业外语成绩不低于88分)	3	四	5000	√	√	√
03	英语(该校要求报考该专业外语成绩不低于92分)	4	四	5000	√	√	√
04	国际经济与贸易(中外合作办学)(嘉定校区)(考生如同时填报该校中外专业和非中外专业,须分为两个院校志愿填报)	2	四	30000	√	√	√
05	工商管理(中外合作办学)(嘉定校区)(考生如同时填报该校中外专业和非中外专业,须分为两个院校志愿填报)	2	四	30000	√	√	√
06	金融学(中外合作办学)(嘉定校区)(考生如同时填报该校中外专业和非中外专业,须分为两个院校志愿填报)	2	四	30000	√	√	√
07	社会学类(按人文社科类培养)(农村学生单独招生计划(即高校专项计划),仅限户籍、学籍等符合报名条件,在当地就读且经公示无异议的考生报考)	2	四	5000	√	√	√
2114	上海对外经贸大学	10					
	选测科目等级要求: BB 必测科目等级要求: 5合格						

代号	院校及专业名称	计划数	学制	学费	其它建议 选测科目	政治	地理	化学	生物
	以下各专业均在松江校区学习:								
01	国际经济与贸易	2	四	6500	√	√	√	√	
02	会计学	2	四	5000	√	√	√	√	
03	英语(中外合作办学)(只招英语考生)	2	四	15000	√	√	√	√	
04	国际商务(中外合作办学)	2	四	15000	√	√	√	√	
05	会展经济与管理(中外合作办学)	2	四	15000	√	√	√	√	
2115	上海理工大学 选测科目等级要求:BB 必测科目等级要求:5合格 以下各专业除注明外在军工路516号学习:	25							
01	英语	2	四	5000	√	√	√	√	
02	日语	2	四	5000	√	√	√	√	
03	德语	2	四	5000	√	√	√	√	
04	新闻传播学类	6	四	5000	√	√	√	√	
05	经济与贸易类(含国际经济与贸易等8个专业,具体专业详见院校招生网站)	9	四	5000	√	√	√	√	
06	英语(中外合作办学)(考生如同时填报该校中外专业和非中外专业,须分为两个院校志愿填报)	2	四	15000	√	√	√	√	
07	工商管理(中外合作办学)(徐汇校区)(考生如同时填报该校中外专业和非中外专业,须分为两个院校志愿填报)	2	四	待定	√	√	√	√	
2116	上海海洋大学 选测科目等级要求:BB 必测科目等级要求:5合格	20							
01	会计学	4	四	5000	√	√	√	√	
02	物流管理	3	四	5000	√	√	√	√	
03	农林经济管理	1	四	5000	√	√	√	√	
04	国际经济与贸易	2	四	6000	√	√	√	√	
05	日语	5	四	5000	√	√	√	√	
06	朝鲜语	3	四	5000	√	√	√	√	
07	市场营销(中外合作办学)(考生如同时填报该校中外专业和非中外专业,须分为两个院校志愿填报)	2	四	15000	√	√	√	√	
2117	上海海事大学 选测科目等级要求:BB 必测科目等级要求:5合格	14							
01	交通管理	2	四	5000	√	√	√	√	
02	行政管理	2	四	5000	√	√	√	√	
03	外国语言文学类	2	四	5000	√	√	√	√	
04	日语	2	四	5000	√	√	√	√	
05	经济学类	4	四	5000	√	√	√	√	
06	法学	2	四	6000	√	√	√	√	
2118	上海电力大学(原上海电力学院) 选测科目等级要求:BB 必测科目等级要求:5合格 以下各专业均在浦东校区学习:	12							
01	工商管理	2	四	5000	√	√	√	√	
02	国际经济与贸易	2	四	5000	√	√	√	√	
03	经济学	2	四	5000	√	√	√	√	
04	公共事业管理	2	四	5000	√	√	√	√	
05	英语(只招英语考生)	3	四	5000	√	√	√	√	
06	日语(只招英语或日语考生)	1	四	5000	√	√	√	√	
2125	上海政法学院 选测科目等级要求:BB 必测科目等级要求:5合格	36							
01	法学(法律人才试点班)(该校要求报考该专业外语成绩不低于84分)	1	四	6500	√	√	√	√	
02	法学(卓越法律人才试点班)(该校要求报考该专业外语成绩不低于84分)	1	四	6500	√	√	√	√	
03	法学(卓越律师人才试点班)(该校要求报考该专业外语成绩不低于84分)	2	四	6500	√	√	√	√	
04	法学(刑事司法)	2	四	6500	√	√	√	√	
05	法学(民商法)	3	四	6500	√	√	√	√	
06	法学(人民调解)	2	四	6500	√	√	√	√	
07	法学(经济法)	2	四	6500	√	√	√	√	
08	法学(国际经济法)	3	四	6500	√	√	√	√	
09	监狱学	1	四	5000	√	√	√	√	
10	国际经济与贸易	2	四	5000	√	√	√	√	
11	经济学	1	四	5000	√	√	√	√	
12	经济与金融	2	四	5000	√	√	√	√	
13	财务管理	2	四	5000	√	√	√	√	
14	国际政治	2	四	5000	√	√	√	√	
15	英语(只招英语考生)	2	四	5000	√	√	√	√	
16	俄语(只招英语或俄语考生)	2	四	5000	√	√	√	√	
17	新闻学	1	四	5000	√	√	√	√	
18	汉语言文学	1	四	5000	√	√	√	√	

代号	院校及专业名称	计划数	学制	学费	其它建议 选测科目	政治	地理	化学	生物
19	汉语国际教育	2	四	5000	√	√	√	√	
20	广播电视学	1	四	5000	√	√	√	√	
21	思想政治教育	1	四	5000	√	√	√	√	
2136	上海电机学院 选测科目等级要求:BC 必测科目等级要求:5合格 以下各专业均在临港校区学习:	19							
01	国际经济与贸易	3	四	5000	√	√	√	√	
02	财务管理	3	四	5000	√	√	√	√	
03	经济与金融	5	四	5000	√	√	√	√	
04	英语(只招英语考生)	6	四	5000	√	√	√	√	
05	德语(只招英语或德语考生)	2	四	5000	√	√	√	√	
2137	上海立信会计金融学院 选测科目等级要求:BB 必测科目等级要求:5合格 以下各专业除注明外在松江校区学习:	27							
01	会计学	2	四	5000	√	√	√	√	
02	财务管理	2	四	5000	√	√	√	√	
03	审计学	1	四	5000	√	√	√	√	
04	金融学类(浦东校区)	3	四	5000	√	√	√	√	
05	工商管理类	3	四	5000	√	√	√	√	
06	经济学类(浦东校区)	3	四	5000	√	√	√	√	
07	财政学类	5	四	5000	√	√	√	√	
08	劳动与社会保障	1	四	5000	√	√	√	√	
09	英语(只招英语考生)(口)	2	四	5000	√	√	√	√	
10	日语(只招英语或日语考生)	1	四	5000	√	√	√	√	
11	保险学(浦东校区)	1	四	5000	√	√	√	√	
12	法学(浦东校区)	1	四	5000	√	√	√	√	
13	汉语言文学(浦东校区)	2	四	5000	√	√	√	√	
2201	浙江大学(杭州) 选测科目等级要求:AA 必测科目等级要求:5合格	39							
01	人文科学试验班	12	四	5300	√	√	√	√	
02	人文科学试验班(传媒)	4	四	5300	√	√	√	√	
03	人文科学试验班(外国语言文学)	5	四	5300	√	√	√	√	
04	社会科学试验班	14	四	5300	√	√	√	√	
05	人文科学试验班(农村学生单独招生计划(即高校专项计划),仅限户籍、学籍等符合报名条件,在当地就读且经公示无异议的考生报考)	2	四	5300	√	√	√	√	
06	社会科学试验班(农村学生单独招生计划(即高校专项计划),仅限户籍、学籍等符合报名条件,在当地就读且经公示无异议的考生报考)	2	四	5300	√	√	√	√	
2202	中国计量大学(杭州) 选测科目等级要求:BB 必测科目等级要求:5合格	6							
01	汉语国际教育(该校要求报考该专业外语成绩不低于80分)	1	四	4800	√	√	√	√	
02	外国语言文学类(该校要求报考该专业英语成绩不低于88分)	1	四	4800	√	√	√	√	
03	工商管理类	1	四	5520	√	√	√	√	
04	公共管理类	1	四	4800	√	√	√	√	
05	标准化工程	2	四	5520	√	√	√	√	
2203	浙江理工大学(杭州) 选测科目等级要求:BB 必测科目等级要求:5合格 以下各专业均在下沙校区学习:	20							
01	经济与贸易类	3	四	6000	√	√	√	√	
02	工商管理类	4	四	5300	√	√	√	√	
03	公共管理类	3	四	5300	√	√	√	√	
04	外国语言文学类	5	四	5300	√	√	√	√	
05	新闻传播学类	5	四	5300	√	√	√	√	
2204	浙江工业大学(杭州) 选测科目等级要求:BB 必测科目等级要求:5合格	9							
01	法学类(朝晖校区)	4	四	5300	√	√	√	√	
02	英语(朝晖校区)(该校要求报考该专业英语成绩不低于88分)	5	四	5300	√	√	√	√	
2206	浙江师范大学(金华) 选测科目等级要求:BB 必测科目等级要求:5合格	6							
01	学前教育(师范)(杭州校区)	2	四	6095	√	√	√	√	
02	汉语言文学(师范)(校本部)	2	四	6095	√	√	√	√	
03	应用心理学(师范)(校本部)	2	四	5300	√	√	√	√	
2207	浙江工商大学(杭州) 选测科目等级要求:BB	31							

代号	院校及专业名称	计划数	学制	学费	其它建议选测科目		
					政治	地理	化学/生物
	必测科目等级要求:5合格						
01	经济学类	4	四	5300	√	√	√
02	经济统计学	3	四	5300	√	√	√
03	金融学类	3	四	6095	√	√	√
04	法学类	3	四	6095	√	√	√
05	汉语言文学	1	四	5300	√	√	√
06	英语(只招英语考生)	2	四	5300	√	√	√
07	法语(只招英语或法语考生)	1	四	5300	√	√	√
08	日语(只招英语或日语考生)	2	四	5300	√	√	√
09	新闻传播学类	2	四	5300	√	√	√
10	工商管理类	4	四	6095	√	√	√
11	会计学	2	四	6095	√	√	√
12	公共管理类	3	四	5300	√	√	√
13	旅游管理类	1	四	5300	√	√	√
2209	杭州师范大学 选测科目等级要求:BB 必测科目等级要求:5合格 以下各专业均在仓前校区学习:	10					
01	文化产业管理	5	四	9000	√	√	√
02	外国语言文学类	2	四	5300	√	√	√
03	市场营销	2	四	5300	√	√	√
04	电子商务	1	四	5300	√	√	√
2213	浙江财经大学(杭州) 选测科目等级要求:BB 必测科目等级要求:5合格	40					
01	财政学	1	四	6000	√	√	√
02	劳动与社会保障	1	四	5300	√	√	√
03	城市管理	2	四	5300	√	√	√
04	审计学	1	四	6000	√	√	√
05	保险学	1	四	5300	√	√	√
06	市场营销	1	四	5300	√	√	√
07	国际经济与贸易	2	四	6000	√	√	√
08	经济学	3	四	6000	√	√	√
09	国民经济管理	2	四	6000	√	√	√
10	法学	5	四	5300	√	√	√
11	英语	2	四	5300	√	√	√
12	商务英语	1	四	5300	√	√	√
13	经济统计学	1	四	5300	√	√	√
14	汉语言文学	4	四	5300	√	√	√
15	广告学	1	四	5300	√	√	√
16	网络与新媒体	2	四	5300	√	√	√
17	汉语国际教育	3	四	5300	√	√	√
18	金融学类(中外合作办学)(金融学)(考生如同时填报该校中外专业和非中外专业,须分为两个院校志愿填报)	2	四	28800	√	√	√
19	工商管理类(中外合作办学)(会计学)(考生如同时填报该校中外专业和非中外专业,须分为两个院校志愿填报)	1	四	28800	√	√	√
20	工商管理类(中外合作办学)(市场营销)(考生如同时填报该校中外专业和非中外专业,须分为两个院校志愿填报)	4	四	28800	√	√	√
2245	宁波诺丁汉大学★ 选测科目等级要求:BC 必测科目等级要求:5合格 该校要求报考以下专业外语成绩不低于80分,全英文教学,详见院校招生章程	14					
01	国际商务(中外合作办学)	4	四	90000	√	√	√
02	财务管理(中外合作办学)	5	四	90000	√	√	√
03	国际经济与贸易(中外合作办学)	3	四	90000	√	√	√
04	经济学(中外合作办学)	1	四	90000	√	√	√
05	传播学(中外合作办学)	1	四	90000	√	√	√
2248	温州肯恩大学★ 选测科目等级要求:BC 必测科目等级要求:5合格 该校要求报考以下专业外语成绩不低于80分,全英文教学,详见院校招生章程	8					
01	金融学(中外合作办学)	2	四	65000	√	√	√
02	会计学(中外合作办学)	3	四	65000	√	√	√
03	市场营销(中外合作办学)	1	四	65000	√	√	√
04	英语(中外合作办学)(只招英语考生)	2	四	65000	√	√	√
2302	合肥工业大学 选测科目等级要求:BB 必测科目等级要求:5合格	9					
01	印度尼西亚语(只招英语考生)(口)	2	四	待定	√	√	√
02	英语(只招英语考生)(口)	4	四	5500	√	√	√
03	思想政治教育	3	四	5000	√	√	√
2303	安徽大学(合肥)	43					

代号	院校及专业名称	计划数	学制	学费	其它建议选测科目		
					政治	地理	化学/生物
	选测科目等级要求:BB 必测科目等级要求:5合格 以下各专业除注明外在校校区学习:						
01	中国语言文学类(龙河校区)	4	四	4400	√	√	√
02	历史学类(龙河校区)	4	四	4000	√	√	√
03	哲学类(龙河校区)	4	四	4000	√	√	√
04	新闻传播学类	5	四	4000	√	√	√
05	经济学类	3	四	4000	√	√	√
06	工商管理类	5	四	4000	√	√	√
07	会计学	2	四	4400	√	√	√
08	英语(只招英语考生)	2	四	4400	√	√	√
09	德语	2	四	4000	√	√	√
10	西班牙语	2	四	4000	√	√	√
11	日语	2	四	4400	√	√	√
12	法学类	2	四	4000	√	√	√
13	管理科学与工程类(龙河校区)	4	四	4000	√	√	√
14	政治学类	2	四	4000	√	√	√
2305	安徽建筑大学(合肥) 选测科目等级要求:BB 必测科目等级要求:5合格 以下各专业除注明外在南校区学习:	20					
01	金融工程(北校区)	2	四	3500	√	√	√
02	房地产开发与管理	2	四	3500	√	√	√
03	会计学(北校区)	2	四	3500	√	√	√
04	财务管理(北校区)	2	四	3500	√	√	√
05	资产评估(北校区)	2	四	3500	√	√	√
06	法学	2	四	3500	√	√	√
07	人力资源管理	2	四	3500	√	√	√
08	劳动与社会保障	2	四	3500	√	√	√
09	土地资源管理	2	四	3500	√	√	√
10	城市管理	2	四	3500	√	√	√
2309	安徽师范大学(芜湖) 选测科目等级要求:BB 必测科目等级要求:5合格 以下各专业除注明外在花津校区学习:	30					
01	法学	4	四	3850	√	√	√
02	公共事业管理	3	四	3850	√	√	√
03	学前教育(师范)(赭山校区)	4	四	3850	√	√	√
04	工商管理类(会计学、财务管理等4个专业)	3	四	3850	√	√	√
05	社会学类(社会学、社会工作)	2	四	3850	√	√	√
06	新闻传播学类(新闻学、广告学等3个专业)	3	四	3850	√	√	√
07	中国语言文学类(汉语言文学(师范)、汉语国际教育等4个专业)	4	四	3850	√	√	√
08	历史学类(世界史、历史学(师范))	3	四	3850	√	√	√
09	经济学类(经济学等2个专业)	2	四	3850	√	√	√
10	地理科学类(地理科学(师范)、地理信息科学)	2	四	4290	√	√	√
2361	安徽工业大学(马鞍山) 选测科目等级要求:BB 必测科目等级要求:5合格 以下各专业除注明外在校校区学习:	11					
01	法学(秀山校区)	2	四	3850	√	√	√
02	行政管理(秀山校区)	1	四	3850	√	√	√
03	英语(只招英语考生)	1	四	3850	√	√	√
04	翻译(只招英语考生)	1	四	3850	√	√	√
05	财务管理	2	四	3850	√	√	√
06	会计学	1	四	3850	√	√	√
07	经济与金融	2	四	3850	√	√	√
08	市场营销	1	四	3850	√	√	√
2383	合肥工业大学(宣城校区)(宣城) 选测科目等级要求:BB 必测科目等级要求:5合格	6					
01	英语(只招英语考生)(口)	2	四	5500	√	√	√
02	法学	2	四	5000	√	√	√
03	广告学	2	四	5500	√	√	√
2401	福州大学 选测科目等级要求:BB 必测科目等级要求:5合格 以下各专业除注明外在校校区学习:	14					
01	金融学(第一学年在福州市怡山校区学习)	3	四	5460	√	√	√
02	物流管理(第一学年在福州市怡山校区学习)	2	四	5460	√	√	√
03	英语(只招英语考生)(口)	3	四	5460	√	√	√
04	日语(口)	2	四	5460	√	√	√
05	法学	2	四	5460	√	√	√
06	汉语言文学	2	四	5460	√	√	√
2411	厦门大学 选测科目等级要求:AA	21					

代号	院校及专业名称	计划数	学制	学费	其它建议选测科目		
					政治	地理	化学/生物
	必测科目等级要求:5合格 以下各专业均在思明校区学习:						
04	人文科学试验班	3	四	5460	√	√	√
05	新闻传播学类	2	四	5460	√	√	√
06	英语(只招英语考生)(口)	1	四	5460	√	√	√
07	法语(只招英语考生)	1	四	5460	√	√	√
08	德语(只招英语考生)	1	四	5460	√	√	√
09	西班牙语(只招英语考生)	1	四	5460	√	√	√
10	法学类	1	四	5460	√	√	√
11	公共管理类	1	四	5460	√	√	√
12	政治学类	1	四	5460	√	√	√
13	经济学类	5	四	5460	√	√	√
14	会计学(报考该专业须查阅院校招生章程)	2	四	5460	√	√	√
15	社会学类	1	四	5460	√	√	√
16	新闻传播学类(农村学生单独招生计划(即高校专项计划),仅限户籍、学籍等符合报名条件,在当地就读且经公示无异议的考生报考)	1	四	5460	√	√	√
2412	集美大学(厦门) 选测科目等级要求:BB 必测科目等级要求:5合格	11					
01	金融学	2	四	5460	√	√	√
02	市场营销	2	四	5460	√	√	√
03	英语(口)	2	四	5460	√	√	√
04	社会工作	2	四	5460	√	√	√
05	汉语国际教育(师范)	3	四	5460	√	√	√
2422	华侨大学(泉州) 选测科目等级要求:BB 必测科目等级要求:5合格 以下各专业除注明外在泉州校区学习:	34					
01	汉语国际教育(厦门龙舟池校区)	3	四	5460	√	√	
02	新闻传播学类(厦门校区)	2	四	5460	√	√	√
03	经济学类	4	四	5460	√	√	√
04	金融学	3	四	5460	√	√	√
05	法学	4	四	5460	√	√	√
06	中国语言文学类	2	四	5460	√	√	√
07	英语(只招英语考生)(口)	4	四	5460	√	√	√
08	工商管理类	8	四	5460	√	√	√
09	财务管理	2	四	5460	√	√	√
10	旅游管理类	2	四	5460	√	√	√
2501	江西财经大学(南昌) 选测科目等级要求:BB 必测科目等级要求:5合格	23					
01	经济学类(经济学院)	2	四	4660	√	√	√
02	金融学类(金融学、保险学、金融工程)	3	四	4660	√	√	√
03	金融学(国际学院)	2	四	14000	√	√	√
04	金融学(FRM)	1	四	14000	√	√	√
05	国际经济与贸易(CITF)	2	四	14000	√	√	√
06	中国语言文学类	1	四	4380	√	√	√
07	外国语言文学类(日语)	1	四	4660	√	√	√
08	管理科学与工程类(旅游与城市管理学院)	1	四	4660	√	√	√
09	工商管理类(会计学院)	2	四	4660	√	√	√
10	市场营销	2	四	14000	√	√	√
11	会计学(国际学院)	2	四	14000	√	√	√
12	会计学(CIMA)	2	四	14000	√	√	√
13	电子商务类	2	四	5220	√	√	√
2502	华东交通大学(南昌) 选测科目等级要求:BB 必测科目等级要求:5合格	14					
01	物流管理	1	四	4660	√	√	√
02	金融学	2	四	4660	√	√	√
03	会计学	2	四	4660	√	√	√
04	人力资源管理	3	四	4660	√	√	√
05	英语(只招英语考生)	2	四	4660	√	√	√
06	翻译(只招英语考生)	2	四	4660	√	√	√
07	国际经济与贸易	1	四	4660	√	√	√
08	市场营销	1	四	4660	√	√	√
2505	南昌大学 选测科目等级要求:BB 必测科目等级要求:5合格 以下各专业均在前湖校区学习:	23					
01	历史学	2	四	4650	√	√	√
02	中国语言文学类	4	四	4650	√	√	√
03	新闻学	2	四	4950	√	√	√
04	英语(只招英语考生)(口)	4	四	4950	√	√	√
05	日语(只招英语考生)(口)	2	四	4950	√	√	√
06	法学类	3	四	4950	√	√	√

代号	院校及专业名称	计划数	学制	学费	其它建议选测科目		
					政治	地理	化学/生物
07	劳动与社会保障	2	四	4950	√	√	√
08	工商管理类	1	四	4950	√	√	√
09	会展经济与管理	3	四	4950	√	√	√
2510	江西师范大学(南昌) 选测科目等级要求:BB 必测科目等级要求:5合格	20					
01	公共事业管理(师范)	1	四	4660	√	√	√
02	学前教育(师范)	1	四	4660	√	√	√
03	特殊教育(师范)	1	四	4660	√	√	√
04	历史学(师范)	1	四	4380	√	√	√
05	旅游管理	1	四	4660	√	√	√
06	文物与博物馆学	1	四	4380	√	√	√
07	文化产业管理	1	四	4660	√	√	√
08	思想政治教育(师范)	1	四	4660	√	√	√
09	法学	1	四	4660	√	√	√
10	社会工作	1	四	4660	√	√	√
11	公共管理类	1	四	4660	√	√	√
12	日语(只招英语或日语考生)(该校要求报考该专业英语或日语成绩不低于88分)	1	四	4660	√	√	√
13	人力资源管理	1	四	4660	√	√	√
14	法语(只招英语考生)(该校要求报考该专业英语成绩不低于88分)	1	四	4660	√	√	√
15	城乡规划	1	五	5220	√	√	√
16	新闻传播学类	1	四	4660	√	√	√
17	朝鲜语(只招英语考生)(该校要求报考该专业英语成绩不低于80分)	1	四	4660	√	√	√
18	外国语言文学类(英语(师范)、翻译)(只招英语考生)(该校要求报考该专业英语成绩不低于88分)	1	四	4660	√	√	√
19	中国语言文学类(汉语言文学(师范)、汉语国际教育)	1	四	4380	√	√	√
20	心理学类(心理学(师范)、应用心理学)	1	四	4660	√	√	√
2521	江西理工大学(赣州) 选测科目等级要求:BB 必测科目等级要求:5合格 以下各专业除注明外在赣州校区学习:	22					
01	会计学	2	四	4660	√	√	√
02	工商管理	2	四	4660	√	√	√
03	金融学	2	四	4660	√	√	√
04	电子商务	2	四	5220	√	√	√
05	法学	2	四	4660	√	√	√
06	行政管理	4	四	4660	√	√	√
07	英语(只招英语考生)	3	四	4660	√	√	√
08	日语(只招英语考生)	3	四	4660	√	√	√
09	财务管理(南昌校区)	2	四	4660	√	√	√
2541	东华理工大学(南昌) 选测科目等级要求:BC 必测科目等级要求:5合格 以下各专业均在南昌校区学习:	15					
01	工商管理类	6	四	4660	√	√	√
02	国际经济与贸易	2	四	4660	√	√	√
03	汉语言文学	1	四	4380	√	√	√
04	法学	3	四	4660	√	√	√
05	广告学	3	四	4660	√	√	√
2601	山东大学(济南) 选测科目等级要求:AA 必测科目等级要求:5合格 以下各专业除注明外在校本部学习:	46					
01	哲学类	2	四	5000	√	√	√
02	社会学类	3	四	5000	√	√	√
03	经济学类	4	四	5800	√	√	√
04	政治学类(青岛校区)	2	四	5000	√	√	√
05	公共管理类(青岛校区)	2	四	5000	√	√	√
06	法学类(青岛校区)	4	四	5100	√	√	√
07	中国语言文学类	4	四	5100	√	√	√
08	新闻传播学类	2	四	5100	√	√	√
09	英语(只招英语考生)	3	四	5100	√	√	√
10	外国语言文学类(俄语、德语、法语、西班牙语、日语、朝鲜语)	8	四	5100	√	√	√
11	历史学类	4	四	5000	√	√	√
12	工商管理类	4	四	5800	√	√	√
13	汉语国际教育	2	四	5100	√	√	√
14	法学类(青岛校区)(农村学生单独招生计划(即高校专项计划),仅限户籍、学籍等符合报名条件,在当地就读且经公示无异议的考生报考)	1	四	5100	√	√	√
15	英语(只招英语考生)(农村学生单独招生计划)	1	四	5100	√	√	√

代号	院校及专业名称	计划数	学制	学费	其它建议选测科目		
					政治	地理	化学/生物
	即高校专项计划), 仅限户籍、学籍等符合报名条件, 在当地就读且经公示无异议的考生报考)						
2602	济南大学 选测科目等级要求: BC 必测科目等级要求: 5合格 以下各专业除注明外在校区学习:	19					
01	中国语言文学类	3	四	4400	√	√	√
02	新闻传播学类	2	四	4400	√	√	√
03	工商管理类(舜耕校区)	2	四	5100	√	√	√
04	法语	2	四	4400	√	√	√
05	法学类	2	四	4400	√	√	√
06	公共管理类	4	四	5000	√	√	√
07	历史学(师范)	2	四	4400	√	√	√
08	文化产业管理	2	四	5000	√	√	√
2611	山东理工大学(淄博) 报考以下专业的考生, 学测成绩要求按省有关规定和院校要求执行						
01	金融学(只招收该校高水平运动队入选考生)		四	5200	√	√	√
2621	中国海洋大学(青岛) 选测科目等级要求: AB 必测科目等级要求: 5合格 以下各专业均在青岛市崂山校区学习:	13					
01	日语	1	四	5000	√	√	√
02	文化产业管理	2	四	5800	√	√	√
03	新闻传播学类	2	四	5000	√	√	√
04	政治学与行政学	2	四	5000	√	√	√
05	工商管理	2	四	5800	√	√	√
06	法学	1	四	5000	√	√	√
07	法语	2	四	5000	√	√	√
08	法语(农村学生单独招生计划(即高校专项计划), 仅限户籍、学籍等符合报名条件, 在当地就读且经公示无异议的考生报考)	1	四	5000	√	√	√
2624	青岛大学 选测科目等级要求: BB 必测科目等级要求: 5合格 以下各专业均在浮山校区学习:	9					
01	经济学类	3	四	5100	√	√	√
02	法学	1	四	4400	√	√	√
03	汉语言文学	2	四	4400	√	√	√
04	德语	1	四	4400	√	√	√
05	朝鲜语	2	四	4400	√	√	√
2633	山东科技大学(青岛) 选测科目等级要求: BB 必测科目等级要求: 5合格	5					
01	金融学(中外合作办学)(济南校区)	5	四	23000	√	√	√
2661	山东大学威海分校 选测科目等级要求: AA 必测科目等级要求: 5合格	27					
01	法学类	3	四	5100	√	√	√
02	政治学类	2	四	5000	√	√	√
03	中国语言文学类	5	四	5100	√	√	√
04	外国语言文学类(英语、翻译)(只招英语考生)	6	四	5100	√	√	√
05	新闻学	2	四	5100	√	√	√
06	工商管理类	7	四	5800	√	√	√
07	金融学(中外合作办学)(考生如同时填报该校中外专业和中外专业, 须分为两个院校志愿填报)	2	四	35000	√	√	√
2711	山东师范大学(济南) 选测科目等级要求: BB 必测科目等级要求: 5合格	23					
01	思想政治教育(师范)	2	四	待定	√	√	√
02	法学	3	四	待定	√	√	√
03	教育学类(师范)	3	四	待定	√	√	√
04	中国语言文学类	2	四	待定	√	√	√
05	汉语国际教育(师范)(口)	1	四	待定	√	√	√
06	外国语言文学类(英语(师范)、俄语(师范)、日语(师范)、西班牙语、朝鲜语)(口)	5	四	待定	√	√	√
07	新闻学	2	四	待定	√	√	√
08	历史学类	1	四	待定	√	√	√
09	工商管理	1	四	待定	√	√	√
10	哲学	1	四	待定	√	√	√
11	公共管理类	2	四	待定	√	√	√
3101	北京大学 选测科目等级要求: A+A 必测科目等级要求: 5合格	18					
07	文科试验班类	1	四	5300	√		

代号	院校及专业名称	计划数	学制	学费	其它建议选测科目		
					政治	地理	化学/生物
08	中国语言文学类	2	四	5000	√		
09	考古学	1	四	5000	√		
10	历史学类	1	四	5000	√		
11	哲学类	1	四	5000	√		
12	社会学类	1	四	5000	√		
13	国际政治	1	四	5000	√		
14	法学	2	四	5000	√		
15	信息管理与信息系统	1	四	5000	√		
16	新闻传播学类	1	四	5000	√		
17	经济学类	1	四	5000	√		
18	工商管理类	1	四	5000	√		
19	公共管理类	1	四	5000	√		
20	人文科学试验班	1	四	5000	√		
21	英语(只招英语考生)(口)	2	四	5000	√		
3102	中国人民大学(北京) 选测科目等级要求: A+A 必测科目等级要求: 5合格	31					
01	经济学类	4	四	5000	√	√	√
02	金融学类	4	四	5000	√	√	√
03	法学	3	四	5000	√	√	√
04	社会学类	2	四	5000	√	√	√
05	新闻传播学类	3	四	5000	√	√	√
06	工商管理类	6	四	5000	√	√	√
07	人力资源管理	2	四	5000	√	√	√
08	人文科学试验班	4	四	5000	√	√	√
09	社会科学试验班(管理学科类)	2	四	5000	√	√	√
10	人力资源管理(农村学生单独招生计划(即高校专项计划), 仅限户籍、学籍等符合报名条件, 在当地就读且经公示无异议的考生报考)	1	四	5000	√	√	√
3103	清华大学(北京) 选测科目等级要求: A+A 必测科目等级要求: 5合格	1					
01	文科试验班类(经济、金融与管理)	1	四	5000	√	√	√
3104	北京师范大学 选测科目等级要求: AB+ 必测科目等级要求: 5合格	11					
01	教育学(试点学院)	2	四	4800	√	√	
02	工商管理	2	四	4800	√	√	
03	历史学	2	四	4800	√	√	
04	汉语言文学	3	四	4800	√	√	
05	传播学	2	四	4800	√	√	
3105	北京交通大学 选测科目等级要求: AB+ 必测科目等级要求: 5合格	6					
01	外国语言文学类(只招英语考生)(口)(该校要求报考该专业英语成绩不低于80分)	2	四	5500	√	√	√
02	新闻传播学类	1	四	5000	√	√	√
03	经济管理试验班	2	四	5000	√	√	√
04	法学	1	四	5000	√	√	√
3107	北京理工大学 选测科目等级要求: AB 必测科目等级要求: 5合格	6					
01	社会科学试验班(报考该专业须查阅院校招生章程)(其中外国语言文学类专业学费为6000元/年)	6	四	5000	√	√	√
3108	北京科技大学 选测科目等级要求: AB+ 必测科目等级要求: 5合格	15					
01	工商管理类(一年后可分流至工商管理、会计学等专业, 详见院校招生简章)	2	四	5000	√	√	√
02	人文科学试验班(一年后专业分流, 详见院校招生简章)	7	四	5000	√	√	√
03	外国语言文学类(只招英语考生)(口)(一年后可分流至英语、日语、德语)	6	四	5000	√	√	√
3109	北京化工大学 选测科目等级要求: AB+ 必测科目等级要求: 5合格 以下各专业第一、二、三学年在北校区学习, 第四学年在东校区学习:	11					
01	国际经济与贸易	2	四	5000	√	√	√
02	工商管理类(工商管理、会计学、财务管理)	3	四	5000	√	√	√
03	法学	3	四	5000	√	√	√
04	英语(只招英语考生)	3	四	5000	√	√	√
3110	中国农业大学(北京) 选测科目等级要求: AB 必测科目等级要求: 5合格	5					

代号	院校及专业名称	计划数	学制	学费	其它 选测科目	建议 选测科目
					政治	地理 化学 生物
	报考以下专业须查阅院校招生章程:					
01	国际经济与贸易(中外合作办学)(国内学习期间学费每年7.8万元至10万元,国外学习期间按留学生标准收费)	1	四		√	√√√
02	传播学(中外合作办学)(国内学习期间学费每年7.8万元至10万元,国外学习期间按留学生标准收费)	3	四		√	√√√
03	农林经济管理(中外合作办学)(农业商务)(国内学习期间学费每年6万元,国外学习期间按留学生标准收费)	1	四		√	√√√
3112	中国政法大学(北京) 选测科目等级要求: B+B+ 必测科目等级要求: 5合格	40				
01	哲学	2	四	5000	√	√√√√
02	法学	15	四	5000	√	√√√√
03	法学(法学人才培养模式改革实验班)(报考该专业须查阅院校招生章程)	5	四	5000	√	√√√√
04	法学(涉外法律人才培养模式实验班)(报考该专业须查阅院校招生章程)	1	四	5000	√	√√√√
05	社会学	1	四	5000	√	√√√√
06	汉语言文学	2	四	5000	√	√√√√
07	翻译(只招英语考生)(口)	2	四	6000	√	√√√√
08	德语(只招英语或德语考生)(口)	2	四	6000	√	√√√√
09	应用心理学	1	四	5000	√	√√√√
10	工商管理	2	四	5000	√	√√√√
11	公共事业管理	2	四	5000	√	√√√√
12	思想政治教育	1	四	5000	√	√√√√
13	国际政治	2	四	5000	√	√√√√
14	政治学与行政学	2	四	5000	√	√√√√
3114	北京林业大学 选测科目等级要求: BB 必测科目等级要求: 5合格	15				
01	工商管理类(第四学期分流至工商管理5个专业)	6	四	5000	√	√√√√
02	农林经济管理	1	四	5000	√	√√√√
03	法学	2	四	5000	√	√√√√
04	应用心理学	2	四	5500	√	√√√√
05	商务英语	2	四	6000	√	√√√√
06	日语(只招英语考生)	2	四	6000	√	√√√√
3116	北京外国语大学 选测科目等级要求: 历史 A, 另一门 B 必测科目等级要求: 5合格	19				
09	英语(只招英语考生)(口)	3	四	6000	√	√√√√
10	德语(口)	1	四	6000	√	√√√√
11	法语(口)	1	四	6000	√	√√√√
12	法语(国际关系)(口)	1	四	6000	√	√√√√
13	西班牙语(口)	1	四	6000	√	√√√√
14	日语(口)	1	四	6000	√	√√√√
15	汉语国际教育(口)	2	四	5000	√	√√√√
16	汉语言文学(口)	2	四	5000	√	√√√√
17	新闻学(口)	1	四	5000	√	√√√√
18	工商管理类(口)	2	四	5000	√	√√√√
19	国际商务(德语与德语国家研究)(口)	1	四	5000	√	√√√√
20	世界史(口)	1	四	5000	√	√√√√
21	外交学(中外合作办学)(口)(考生如同时填报该校中外专业和非中外专业, 须分为两个院校志愿填报)	2	四	86000	√	√√√√
3117	北京语言大学 选测科目等级要求: B+B 必测科目等级要求: 5合格	9				
06	英语(只招英语考生)(口)	1	四	6000	√	√√√√
07	汉语国际教育(口)	1	四	5000	√	√√√√
08	汉语言文学	2	四	5000	√	√√√√
09	国际政治(口)	1	四	5000	√	√√√√
10	新闻学(国际新闻传播)(口)	1	四	5000	√	√√√√
11	会计学(口)	1	四	5000	√	√√√√
12	翻译(汉英法)(只招英语或法语考生)(口)(该校要求报考该专业外语成绩不低于108分)	1	四	6000	√	√√√√
13	金融学(宏观经济核算与分析)(口)(该校要求报考该专业数学成绩不低于128分)	1	四	5000	√	√√√√
3118	中国石油大学(北京) 选测科目等级要求: AB+ 必测科目等级要求: 5合格	7				
01	英语(只招英语考生)(口)	5	四	5500	√	√√√√
02	工商管理类	2	四	5000	√	√√√√
3119	对外经济贸易大学(北京) 选测科目等级要求: AB+	23				

代号	院校及专业名称	计划数	学制	学费	其它 选测科目	建议 选测科目
					政治	地理 化学 生物
	必测科目等级要求: 5合格					
06	经济学类(报考该专业须查阅院校招生简章)	2	四	5000	√	√√√√
07	金融学类(金融学(国际金融与市场)、经济与金融)	1	四	5000	√	√√√√
08	国际商务	1	四	5000	√	√√√√
09	金融学类(金融学、金融工程、投资学)	4	四	5000	√	√√√√
10	工商管理类(会计学、财务管理、人力资源管理、市场营销、工商管理)	5	四	5000	√	√√√√
11	外国语言文学类(商务英语、翻译、英语)(只招英语考生)	2	四	6000	√	√√√√
12	法学类(法学)	4	四	5000	√	√√√√
13	公共管理类(海关管理、行政管理、公共事业管理)	2	四	5000	√	√√√√
14	保险学	1	四	5000	√	√√√√
15	经济统计学	1	四	5000	√	√√√√
3120	中央财经大学(北京) 选测科目等级要求: AA 必测科目等级要求: 5合格 以下各专业学习地点待定, 详询院校:	19				
01	财政学类(财政学、税收学)	3	四	5000	√	√√√√
02	金融学类(金融学)	1	四	5000	√	√√√√
03	工商管理类(会计学)(会计学院)	1	四	5000	√	√√√√
04	经济学类(经济学、国民经济管理)	2	四	5000	√	√√√√
05	工商管理类(含工商管理4个专业)(商学院)	1	四	5000	√	√√√√
06	公共管理类(含公共事业管理等3个专业)	2	四	5000	√	√√√√
07	法学	4	四	5000	√	√√√√
08	社会学类(社会学、社会工作)	3	四	5000	√	√√√√
09	新闻传播学类(新闻学、广告学)	2	四	5000	√	√√√√
3121	北京中医药大学 选测科目等级要求: AB 必测科目等级要求: 5合格 以下各专业均在房山区良乡校区学习:	2				
01	中医学	1	五	5800	√	√
02	英语(中医药国际传播)(只招英语考生)	1	四	5800	√	√
3122	中国矿业大学(北京) 选测科目等级要求: AB 必测科目等级要求: 5合格 以下各专业第一、二学年在昌平区沙河校区, 第三、四学年在学院路校区学习:	7				
01	法学	2	四	5000	√	√√√√
02	英语(只招英语考生)	2	四	6000	√	√√√√
03	行政管理	3	四	5000	√	√√√√
3123	中国传媒大学(北京) 选测科目等级要求: B+B 必测科目等级要求: 5合格	9				
04	新闻学	2	四	5000	√	√√√√
05	翻译(只招英语考生)(口)(该校要求报考该专业英语成绩不低于84分)	3	四	6000	√	√√√√
06	新闻传播学类(中外合作办学)(传播学)(考生如同时填报该校中外专业和非中外专业, 须分为两个院校志愿填报)	4	四	50000	√	√√√√
3127	北京体育大学 选测科目等级要求: BB 必测科目等级要求: 5合格	28				
01	经济学	2	四	5000	√	√√√√
02	马克思主义理论	1	四	5000	√	√√√√
03	教育学	1	四	5000	√	√√√√
04	汉语国际教育	1	四	5000	√	√√√√
05	英语	2	四	6000	√	√√√√
06	波兰语	2	四	6000	√	√√√√
07	捷克语	1	四	6000	√	√√√√
08	塞尔维亚语	1	四	6000	√	√√√√
09	匈牙利语	2	四	6000	√	√√√√
10	克罗地亚语	1	四	6000	√	√√√√
11	新闻学	3	四	5000	√	√√√√
12	网络与新媒体	2	四	5000	√	√√√√
13	体育经济与管理	1	四	5000	√	√√√√
14	体育经济与管理(冰雪产业和冬季项目管理)	1	四	5000	√	√√√√
15	公共事业管理	1	四	5000	√	√√√√
16	旅游管理	1	四	5000	√	√√√√
17	俄语	1	四	6000	√	√√√√
18	德语	1	四	6000	√	√√√√
19	法语	1	四	6000	√	√√√√
20	西班牙语	1	四	6000	√	√√√√
21	葡萄牙语	1	四	6000	√	√√√√
3128	华北电力大学(北京)	7				

代号	院校及专业名称	计划数	学制	学费	其它建议选测科目		
					政治	地理	化学/生物
	选测科目等级要求: B+B+ 必测科目等级要求: 5合格						
01	工商管理类	1	四	5000	√	√	√
02	法学类	1	四	5000	√	√	√
03	公共管理类	3	四	5000	√	√	√
04	外国语言文学类(只招英语考生)	2	四	6000	√	√	√
3129	中央民族大学(北京) 选测科目等级要求: BB 必测科目等级要求: 5合格	18					
01	哲学类(哲学、宗教学)	2	四	5000	√	√	√
02	法学类(报考该专业须查阅院校招生章程)	2	四	5000	√	√	√
03	公共管理类(公共事业管理等3个专业)	2	四	5000	√	√	√
04	民族学	2	四	5000	√	√	√
05	文物与博物馆学	2	四	5000	√	√	√
06	汉语言文学	2	四	5000	√	√	√
07	新闻传播学类(新闻学、广告学)	2	四	5000	√	√	√
08	外国语言文学类(英语、翻译)(只招英语考生)(口)	2	四	6000	√	√	√
09	日语(只招英语考生)(口)	2	四	6000	√	√	√
3132	北京第二外国语学院 选测科目等级要求: BB 必测科目等级要求: 5合格	11					
01	商务英语(只招英语考生)(口)	1	四	5000	√	√	√
02	朝鲜语(韩语)(口)	1	四	5000	√	√	√
03	俄语(口)	1	四	5000	√	√	√
04	德语(口)	2	四	5000	√	√	√
05	酒店管理(口)	2	四	4200	√	√	√
06	会展经济与管理(口)	1	四	4200	√	√	√
07	人文地理与城乡规划(旅游规划与开发)(口)	1	四	4200	√	√	√
08	市场营销(新媒体营销)(口)	1	四	4200	√	√	√
09	汉语言文学(口)	1	四	4200	√	√	√
3133	首都师范大学(北京) 选测科目等级要求: AB 必测科目等级要求: 5合格	8					
01	英语(只招英语考生)(口)	2	四	6000	√	√	√
02	德语(只招英语考生)(口)	2	四	6000	√	√	√
03	法语(只招英语考生)(口)	2	四	6000	√	√	√
04	西班牙语(只招英语考生)(口)	2	四	6000	√	√	√
3134	北京工业大学 选测科目等级要求: AB 必测科目等级要求: 5合格 以下各专业第一学年在通州校区, 第二、三、四学年在校本部学习:	4					
01	法学	2	四	5000	√	√	√
02	英语(只招英语考生)(口)	2	四	5000	√	√	√
3142	北京工商大学 选测科目等级要求: BB 必测科目等级要求: 5合格	4					
01	外国语言文学类(只招英语考生)(口)(良乡校区)	4	四	5000	√	√	√
3148	北京电影学院 选测科目等级要求: BC 必测科目等级要求: 5合格	2					
01	文化产业管理	2	四	6000	√	√	√
3154	首都经济贸易大学(北京) 选测科目等级要求: BB 必测科目等级要求: 5合格	4					
01	经济学	2	四	5000	√	√	√
02	会计学	2	四	5000	√	√	√
3201	南开大学(天津) 选测科目等级要求: AB+ 必测科目等级要求: 5合格 以下各专业除注明外在津南校区学习:	20					
02	历史学类	3	四	5200	√	√	√
03	公共管理类	4	四	5200	√	√	√
04	法学	3	四	5200	√	√	√
05	金融学类	3	四	5200	√	√	√
06	经济学类(八里台校区)	4	四	5200	√	√	√
07	工商管理类(八里台校区)	3	四	5200	√	√	√
3205	中国民航大学(天津) 选测科目等级要求: BB 必测科目等级要求: 5合格	8					
01	法学	2	四	5200	√	√	√
02	英语(只招英语考生)(口)	6	四	5800	√	√	√
3206	天津工业大学 报考以下专业的考生, 学测成绩要求按省有关规定和院校要求执行						

代号	院校及专业名称	计划数	学制	学费	其它建议选测科目		
					政治	地理	化学/生物
01	国际经济与贸易(只招收该校高水平运动队入选考生)		四	4400	√	√	√
3208	天津科技大学 选测科目等级要求: BB 必测科目等级要求: 5合格 以下各专业均在滨海校区学习:	14					
01	国际经济与贸易	2	四	待定	√	√	√
02	人力资源管理	1	四	待定	√	√	√
03	法学类	2	四	待定	√	√	√
04	汉语国际教育	2	四	待定	√	√	√
05	秘书学	1	四	待定	√	√	√
06	英语(只招英语考生)	2	四	待定	√	√	√
07	日语	1	四	待定	√	√	√
08	财务管理	1	四	待定	√	√	√
09	金融学类	1	四	待定	√	√	√
10	财务管理(中外合作办学)(考生如同时填报该校中外专业和非中外专业, 须分为两个院校志愿填报)	1	四	25000	√	√	√
3209	天津财经大学 选测科目等级要求: BB 必测科目等级要求: 5合格	16					
01	国际经济与贸易	2	四	4400	√	√	√
02	法学	2	四	4400	√	√	√
03	审计学	2	四	4400	√	√	√
04	财政学类(财政学、税收学)	4	四	4400	√	√	√
05	商务英语(只招英语考生)	2	四	5400	√	√	√
06	工商管理类(工商管理等3个专业)	2	四	4400	√	√	√
07	金融学类(金融学、金融工程等5个专业)	2	四	4400	√	√	√
3307	河北工业大学(天津) 选测科目等级要求: BB 必测科目等级要求: 5合格	6					
01	法学	2	四	5000	√	√	√
02	汉语国际教育	2	四	5000	√	√	√
03	英语(只招英语考生)	2	四	5300	√	√	√
3311	华北电力大学(保定) 选测科目等级要求: B+B+ 必测科目等级要求: 5合格	12					
01	法学类	2	四	5000	√	√	√
02	公共管理类	4	四	5000	√	√	√
03	外国语言文学类(只招英语考生)	3	四	6000	√	√	√
04	工商管理类	3	四	5000	√	√	√
3312	河北大学(保定) 选测科目等级要求: B+B+ 必测科目等级要求: 5合格 以下各专业均在七一东路2666号学习:	30					
01	中国语言文学类(汉语言文学、汉语国际教育、古典文献学)	5	四	5060	√	√	√
02	新闻传播学类(新闻学、广播电视学、编辑出版学)	6	四	5060	√	√	√
03	经济学	5	四	5060	√	√	√
04	金融学	5	四	5060	√	√	√
05	英语(只招英语考生)	4	四	5390	√	√	√
06	法学	5	四	5060	√	√	√
3314	河北师范大学(石家庄) 选测科目等级要求: BB 必测科目等级要求: 5合格	15					
01	外国语言文学类(只招英语考生)(口)	4	四	4900	√	√	√
02	中国语言文学类	3	四	4600	√	√	√
03	家政学	2	四	4600	√	√	√
04	经济与贸易类	3	四	4600	√	√	√
05	历史学类	3	四	4600	√	√	√
3321	燕山大学(秦皇岛) 选测科目等级要求: BB 必测科目等级要求: 5合格	4					
01	法学	2	四	5060	√	√	√
02	工商管理	2	四	5060	√	√	√
3332	华北理工大学(唐山) 选测科目等级要求: BB 必测科目等级要求: 5合格 以下各专业均在唐山市曹妃甸区渤海大道21号学习:	20					
01	劳动与社会保障	2	四	4600	√	√	√
02	信息管理与信息系统	4	四	4600	√	√	√
03	中医学	2	五	5700	√	√	√
04	针灸推拿学	2	五	5200	√	√	√
05	金融学	2	四	5000	√	√	√
06	社会工作	2	四	4600	√	√	√

代号	院校及专业名称	计划数	学制	学费	其它建议选测科目		
					政治	地理	化学/生物
07	英语(只招英语考生)(该校要求报考该专业英语成绩不低于88分)	2	四	5300	√	√	√
08	匈牙利语(只招英语考生)	2	四	4900	√	√	√
09	应用心理学	2	四	4900	√	√	√
3401	山西大学(太原) 选测科目等级要求:历史 B ⁺ ,另一门 B 必测科目等级要求:5合格 以下各专业均在坞城校区学习:	6					
01	汉语言文学	1	四	5175	√	√	√
02	历史学	1	四	5175	√	√	√
03	哲学类	1	四	4830	√	√	√
04	社会工作	1	四	5175	√	√	√
05	法语(只招英语或法语考生)	1	四	5175	√	√	√
06	法学	1	四	5175	√	√	√
3402	中北大学(太原) 选测科目等级要求:BB 必测科目等级要求:5合格	2					
01	英语(只招英语考生)	2	四	5100	√	√	√
3403	山西财经大学(太原) 选测科目等级要求:BB 必测科目等级要求:5合格 以下各专业除注明外在迎泽校区学习:	22					
01	经济学	3	四	5100	√	√	√
02	贸易经济	1	四	5100	√	√	√
03	农林经济管理	1	四	5100	√	√	√
04	财政学	1	四	5100	√	√	√
05	金融学	2	四	5100	√	√	√
06	商务英语(只招英语考生)(坞城校区)	3	四	5000	√	√	√
07	市场营销	2	四	5100	√	√	√
08	会计学	2	四	5100	√	√	√
09	劳动与社会保障	1	四	5100	√	√	√
10	人力资源管理	2	四	5100	√	√	√
11	行政管理	1	四	5100	√	√	√
12	新闻学(坞城校区)	2	四	5000	√	√	√
13	文化产业管理	1	四	5100	√	√	√
4101	东北大学(沈阳) 选测科目等级要求:AB 必测科目等级要求:5合格 以下按大类招生专业,所含专业详见院校招生网	9					
01	公共管理类(行政管理、公共事业管理等4个专业)	3	四	4600	√	√	√
02	外国语言文学类(只招英语或俄语或日语或德语考生)	6	四	5200	√	√	√
4102	辽宁大学(沈阳) 选测科目等级要求:AB 必测科目等级要求:5合格 以下各专业均在蒲河校区学习:	15					
01	金融学类(金融学、保险学)	2	四	4600	√	√	√
02	法学	2	四	4600	√	√	√
03	汉语言文学	1	四	3800	√	√	√
04	英语(只招英语考生)	2	四	5200	√	√	√
05	德语	1	四	5200	√	√	√
06	新闻学	2	四	4600	√	√	√
07	广告学	2	四	4600	√	√	√
08	行政管理	1	四	4600	√	√	√
09	劳动与社会保障	1	四	4600	√	√	√
10	档案学	1	四	4600	√	√	√
4108	沈阳工业大学 选测科目等级要求:BB 必测科目等级要求:5合格	14					
01	国际经济与贸易	2	四	4200	√	√	√
02	金融学	1	四	4200	√	√	√
03	英语	3	四	4800	√	√	√
04	日语	3	四	4800	√	√	√
05	法学	3	四	4200	√	√	√
06	广告学	2	四	4000	√	√	√
4131	大连理工大学 选测科目等级要求:AB 必测科目等级要求:5合格 以下各专业均在校主校区学习	15					
01	公共事业管理	3	四	4600	√	√	√
02	新闻传播学类	4	四	4600	√	√	√
03	哲学	3	四	3800	√	√	√
04	英语(英语、翻译)(只招英语考生)(口)	3	四	5200	√	√	√
05	日语(只招英语考生)(口)	2	四	5200	√	√	√
4132	大连海事大学 选测科目等级要求:AB	14					

代号	院校及专业名称	计划数	学制	学费	其它建议选测科目		
					政治	地理	化学/生物
	必测科目等级要求:5合格						
01	经济学	2	四	4600	√	√	√
02	财务管理	2	四	4600	√	√	√
03	政治学与行政学	3	四	4600	√	√	√
04	社会工作	2	四	4600	√	√	√
05	法学	3	四	4800	√	√	√
06	英语(只招英语考生)(口)	2	四	5200	√	√	√
4133	东北财经大学(大连) 选测科目等级要求:AB 必测科目等级要求:5合格	10					
01	财政学类	1	四	4500	√	√	√
02	金融学类	1	四	4500	√	√	√
03	国际经济与贸易	1	四	4500	√	√	√
04	日语(只招英语或俄语或日语或法语考生)	1	四	5100	√	√	√
05	工商管理类(工商管理、市场营销、人力资源管理)	1	四	4500	√	√	√
06	工商管理类(会计学、财务管理、资产评估)	1	四	4500	√	√	√
07	会计学(注册会计师、创新人才培养实验班)	1	四	4500	√	√	√
08	会计学(国际会计)	1	四	4500	√	√	√
09	财务管理(中外合作办学)(英国萨里大学)(报考该专业须查阅院校招生章程)(该校要求报考该专业外语成绩不低于92分)(考生如同时填报该校中外专业和非中外专业,须分为两个院校志愿填报)	1	四	60000	√	√	√
10	会计学(中外合作办学)(澳大利亚科廷大学)(报考该专业须查阅院校招生章程)(该校要求报考该专业外语成绩不低于92分)(考生如同时填报该校中外专业和非中外专业,须分为两个院校志愿填报)	1	四	48000	√	√	√
4135	大连外国语大学 选测科目等级要求:BB 必测科目等级要求:5合格	17					
01	日语(只招英语考生)(口)	1	四	8000	√	√	√
02	英语(只招英语考生)(口)	2	四	8000	√	√	√
03	俄语(只招英语考生)(口)	2	四	8000	√	√	√
04	法语(只招英语考生)(口)	2	四	8000	√	√	√
05	德语(只招英语考生)(口)	2	四	8000	√	√	√
06	西班牙语(只招英语考生)(口)	1	四	8000	√	√	√
07	国际经济与贸易(口)	1	四	8000	√	√	√
08	旅游管理(口)	1	四	8000	√	√	√
09	汉语国际教育(口)	1	四	8000	√	√	√
10	汉语言文学(口)	1	四	8000	√	√	√
11	新闻学(口)	1	四	8000	√	√	√
12	信息管理与信息系统(日英强化)	2	四	16000	√	√	√
4161	辽宁工程技术大学(阜新) 选测科目等级要求:BB 必测科目等级要求:5合格	4					
01	劳动与社会保障(阜新校区中华路校园)	2	四	4000	√	√	√
02	英语(只招英语考生)(阜新校区中华路校园)	2	四	4800	√	√	√
4201	吉林大学(长春) 选测科目等级要求:历史 A,另一门 B ⁺ 必测科目等级要求:5合格 报考以下专业均须登录院校招生网查询具体要求,详询院校。以下各专业均在前卫南区学习	34					
01	哲学	4	四	4180	√	√	√
02	社会学类(社会学、社会工作等3个专业)	4	四	4180	√	√	√
03	汉语言文学	2	四	4180	√	√	√
04	考古学	4	四	4180	√	√	√
05	新闻传播学类(新闻学、广告学)	5	四	6550	√	√	√
06	西班牙语(只招英语考生)(口)	4	四	5390	√	√	√
07	经济学类(经济学等4个专业)	4	四	4950	√	√	√
08	外交学	2	四	4180	√	√	√
09	法学	2	四	4950	√	√	√
10	政治学与行政学	3	四	4180	√	√	√
4202	东北师范大学(长春) 选测科目等级要求:AB 必测科目等级要求:5合格	3					
01	日语(师范)(口)(净月校区)	1	四	3850	√	√	√
02	商务英语(只招英语考生)(口)(净月校区)	1	四	5060	√	√	√
03	英语(只招英语考生)(师范)(口)(校本部)	1	四	5060	√	√	√
4301	哈尔滨工业大学 选测科目等级要求:AA 必测科目等级要求:5合格	8					
01	设计学类(数字媒体艺术、环境设计)	3	四	5500	√	√	√
02	经济学	1	四	4000	√	√	√
03	法学	1	四	4000	√	√	√
04	社会学	1	四	4000	√	√	√

代号	院校及专业名称	计划数	学制	学费	其它 选测科目	政治	地理	化学	生物
05	英语(只招英语考生)	1	四	4000	√	√	√	√	√
06	经济管理试验班(信息管理与信息系统、大数据管理与应用、计算金融、电子商务、工商管理、市场营销、会计学、财务管理、金融学、国际经济与贸易)	1	四	5500	√	√	√	√	√
4303	东北林业大学(哈尔滨) 选测科目等级要求: AB 必测科目等级要求: 5合格	6							
01	法学	2	四	待定	√	√	√	√	√
02	社会工作	2	四	待定	√	√	√	√	√
03	广告学	2	四	待定	√	√	√	√	√
4304	东北农业大学(哈尔滨) 选测科目等级要求: BB 必测科目等级要求: 5合格	4							
01	英语(只招英语考生)	2	四	4000	√	√	√	√	√
02	行政管理	2	四	5000	√	√	√	√	√
4307	哈尔滨商业大学 选测科目等级要求: BB 必测科目等级要求: 5合格 以下各专业均在校区学习:	18							
01	旅游管理	2	四	3500	√	√	√	√	√
02	法学	2	四	4000	√	√	√	√	√
03	汉语言文学	2	四	4000	√	√	√	√	√
04	新闻学	2	四	8000	√	√	√	√	√
05	工商管理类(会计学院)	4	四	3500	√	√	√	√	√
06	国际经济与贸易	2	四	4200	√	√	√	√	√
07	财政学	2	四	3500	√	√	√	√	√
08	英语(只招英语考生)	2	四	4000	√	√	√	√	√
4311	黑龙江大学(哈尔滨) 选测科目等级要求: BB 必测科目等级要求: 5合格	16							
08	哲学	2	四	2500	√	√	√	√	√
09	法学	2	四	6000	√	√	√	√	√
10	政治学与行政学	2	四	3300	√	√	√	√	√
11	社会工作	2	四	4000	√	√	√	√	√
12	汉语国际教育	2	四	4000	√	√	√	√	√
13	商务英语(只招英语考生)	4	四	5000	√	√	√	√	√
14	金融学(中法学院)	2	四	6000	√	√	√	√	√
4371	延边大学(延吉) 选测科目等级要求: BC 必测科目等级要求: 5合格	8							
01	朝鲜语(报考该专业须查阅院校招生章程)(校本部)	2	四	5060	√	√	√	√	√
02	法学(校本部)	2	四	4620	√	√	√	√	√
03	工商管理类(校本部)	4	四	4180	√	√	√	√	√
5101	郑州大学 选测科目等级要求: AB 必测科目等级要求: 5合格 报考该校大类专业须查阅院校招生网公布的分流专业:	22							
01	法学类	4	四	3400	√	√	√	√	√
02	公共管理类	4	四	3400	√	√	√	√	√
03	工商管理类	5	四	3400	√	√	√	√	√
04	经济学类	3	四	3400	√	√	√	√	√
05	中国语言文学类	6	四	3400	√	√	√	√	√
5141	河南大学(开封) 选测科目等级要求: BB 必测科目等级要求: 5合格	22							
01	经济学类	3	四	待定	√	√	√	√	√
02	法学	3	四	待定	√	√	√	√	√
03	中国语言文学类(师范)	4	四	待定	√	√	√	√	√
04	英语(只招英语考生)(师范)	2	四	待定	√	√	√	√	√
05	德语	2	四	待定	√	√	√	√	√
06	法语	2	四	待定	√	√	√	√	√
07	文化产业管理	2	四	待定	√	√	√	√	√
08	思想政治教育(师范)	4	四	待定	√	√	√	√	√
5153	河南师范大学(新乡) 选测科目等级要求: BB 必测科目等级要求: 5合格	20							
01	日语	3	四	3400	√	√	√	√	√
02	思想政治教育(师范)	3	四	3400	√	√	√	√	√
03	工商管理类	5	四	3400	√	√	√	√	√
04	汉语国际教育(师范)	2	四	3400	√	√	√	√	√
05	社会学类	5	四	3400	√	√	√	√	√
06	马克思主义理论类	2	四	3400	√	√	√	√	√
5201	武汉大学 选测科目等级要求: AB ⁺	42							

代号	院校及专业名称	计划数	学制	学费	其它 选测科目	政治	地理	化学	生物
	必测科目等级要求: 5合格								
01	中国语言文学类	3	四	待定	√	√	√	√	√
02	历史学类	3	四	待定	√	√	√	√	√
03	政治学类	2	四	待定	√	√	√	√	√
04	人文科学试验班(汉语言文学、哲学、历史学)	4	四	待定	√	√	√	√	√
05	哲学类	3	四	待定	√	√	√	√	√
06	外国语言文学类	4	四	待定	√	√	√	√	√
07	新闻传播学类	4	四	待定	√	√	√	√	√
08	社会科学试验班(图书馆学、档案学、编辑出版学、信息管理与信息系统、电子商务)	4	四	待定	√	√	√	√	√
09	经济学类	4	四	待定	√	√	√	√	√
10	工商管理类	3	四	待定	√	√	√	√	√
11	法学	3	四	待定	√	√	√	√	√
12	公共管理类	2	四	待定	√	√	√	√	√
13	社会学类	3	四	待定	√	√	√	√	√
5202	华中科技大学(武汉) 选测科目等级要求: AB ⁺ 必测科目等级要求: 5合格	32							
01	建筑类(建筑学、城乡规划、风景园林)	3	五	待定	√	√	√	√	√
02	工商管理类(含工商管理、市场营销、财务管理等5个专业)	5	四	待定	√	√	√	√	√
03	中国语言文学类(汉语言文学、汉语国际教育)	5	四	待定	√	√	√	√	√
04	哲学	2	四	4500	√	√	√	√	√
05	新闻传播学类(新闻学、广播电视学、广告学)	5	四	4500	√	√	√	√	√
06	法学	2	四	4500	√	√	√	√	√
07	社会学类(社会学、社会工作)	2	四	4500	√	√	√	√	√
08	公共管理类	2	四	4500	√	√	√	√	√
09	英语	2	四	4500	√	√	√	√	√
10	翻译	2	四	4500	√	√	√	√	√
11	法语	2	四	4500	√	√	√	√	√
5203	华中师范大学(武汉) 选测科目等级要求: AB 必测科目等级要求: 5合格	27							
01	教育学类	3	四	4500	√	√	√	√	√
02	中国语言文学类	3	四	5850	√	√	√	√	√
03	日语(只招英语或日语考生)	2	四	4500	√	√	√	√	√
04	法语(只招英语或法语考生)	2	四	4500	√	√	√	√	√
05	朝鲜语	2	四	4500	√	√	√	√	√
06	历史学类	4	四	4500	√	√	√	√	√
07	旅游管理	2	四	4500	√	√	√	√	√
08	经济学类	2	四	5850	√	√	√	√	√
09	公共管理类	3	四	4500	√	√	√	√	√
10	政治学类	2	四	4500	√	√	√	√	√
11	经济学类(农村学生单独招生计划(即高校专项计划),仅限户籍、学籍等符合报名条件,在当地就读且经公示无异议的考生报考)	2	四	5850	√	√	√	√	√
5204	华中农业大学(武汉) 选测科目等级要求: B ⁺ B 必测科目等级要求: 5合格	18							
01	工商管理类	8	四	4500	√	√	√	√	√
02	社会学类	4	四	4500	√	√	√	√	√
03	外国语言文学类(只招英语考生)	6	四	5850	√	√	√	√	√
5205	中国地质大学(武汉) 选测科目等级要求: AB 必测科目等级要求: 5合格	7							
01	法学	1	四	4500	√	√	√	√	√
02	思想政治教育	1	四	4500	√	√	√	√	√
03	经济学类	1	四	4500	√	√	√	√	√
04	工商管理类	2	四	4500	√	√	√	√	√
05	英语	1	四	5850	√	√	√	√	√
06	广播电视学	1	四	4500	√	√	√	√	√
5206	中南财经政法大学(武汉) 选测科目等级要求: AB 必测科目等级要求: 5合格 以下各专业除注明外在校区学习:	64							
03	哲学(南湖校区)	1	四	4500	√	√	√	√	√
04	国际政治	1	四	4500	√	√	√	√	√
05	社会学	1	四	4500	√	√	√	√	√
06	国际商务	3	四	5850	√	√	√	√	√
07	财政学类	4	四	5850	√	√	√	√	√
08	管理科学与工程类	2	四	4500	√	√	√	√	√
09	法学类	13	四	5850	√	√	√	√	√
10	外国语言文学类(只招英语考生)	4	四	5850	√	√	√	√	√
11	法语(只招英语或法语考生)	1	四	4500	√	√	√	√	√

代号	院校及专业名称	计划数	学制	学费	其它建议选测科目		
					政治	地理	化学/生物
12	日语(只招英语或日语考生)	2	四	4500	√	√	√
13	新闻传播学类	2	四	4500	√	√	√
14	管理科学	2	四	4500	√	√	√
15	经济与贸易类	2	四	5850	√	√	√
16	会计学	4	四	5850	√	√	√
17	公共管理类	3	四	4500	√	√	√
18	经济学	3	四	4500	√	√	√
19	金融学类	7	四	5850	√	√	√
20	工商管理类	6	四	5850	√	√	√
21	财务管理	1	四	5850	√	√	√
22	经济管理试验班(报考该专业须查阅院校招生章程)(南湖校区)	2	四	5850	√	√	√
5207	武汉理工大学 选测科目等级要求: AB 必测科目等级要求: 5合格	31					
01	法学	3	四	4500	√	√	√
02	汉语国际教育	1	四	4500	√	√	√
03	外国语言文学类	7	四	4500	√	√	√
04	新闻传播学类	1	四	4500	√	√	√
05	工商管理类	8	四	4500	√	√	√
06	公共事业管理	1	四	4500	√	√	√
07	社会工作	4	四	4500	√	√	√
08	思想政治教育	4	四	4500	√	√	√
09	经济学	2	四	4500	√	√	√
5208	中南民族大学(武汉) 选测科目等级要求: BB 必测科目等级要求: 5合格	30					
01	新闻传播学类	5	四	4500	√	√	√
02	历史学类	3	四	4500	√	√	√
03	工商管理类	2	四	4500	√	√	√
04	公共管理类	3	四	4500	√	√	√
05	教育学类	5	四	4500	√	√	√
06	思想政治教育	3	四	4500	√	√	√
07	中国语言文学类	2	四	4500	√	√	√
08	社会学类	2	四	4500	√	√	√
09	外国语言文学类(只招英语考生)	5	四	4500	√	√	√
5209	湖北大学(武汉) 选测科目等级要求: B+B 必测科目等级要求: 5合格	4					
01	国际经济与贸易(第一学年在阳逻校区学习)	2	四	4500	√	√	√
02	外国语言文学类(只招英语考生)(武昌校区)	2	四	4500	√	√	√
5211	湖北中医药大学(武汉) 选测科目等级要求: BB 必测科目等级要求: 5合格	29					
01	保险学	2	四	4000	√	√	√
02	汉语国际教育	1	四	4000	√	√	√
03	英语	2	四	4000	√	√	√
04	商务英语	1	四	4000	√	√	√
05	应用心理学	1	四	4000	√	√	√
06	中医学	5	五	5200	√	√	√
07	针灸推拿学	3	五	5200	√	√	√
08	护理学	2	四	5200	√	√	√
09	助产学	1	四	4000	√	√	√
10	市场营销	2	四	4000	√	√	√
11	公共事业管理	2	四	4000	√	√	√
12	健康服务与管理	1	四	4000	√	√	√
13	物流管理	1	四	4000	√	√	√
14	中医学(学制为5+3医)	2	五	5200	√	√	√
15	中医学(针灸推拿)(学制为5+3医)	3	五	5200	√	√	√
5215	武汉工程大学 选测科目等级要求: BB 必测科目等级要求: 5合格	4					
01	会计学(ACCA)(另需缴ACCA专项培训费12000元/年)	2	四	4500	√	√	√
02	经济学(CFA)(另需缴CFA专项培训费10000元/年)	2	四	4500	√	√	√
5219	湖北工业大学(武汉) 选测科目等级要求: BB 必测科目等级要求: 5合格	2					
01	国际经济与贸易	2	四	4500	√	√	√
5243	长江大学(荆州) 选测科目等级要求: BB 必测科目等级要求: 5合格	3					
01	外国语言文学类(含师范)(只招英语考生)	2	四	4500	√	√	√
02	教育学类(含师范)	1	四	4500	√	√	√
5251	三峡大学(宜昌) 选测科目等级要求: BB	11					

代号	院校及专业名称	计划数	学制	学费	其它建议选测科目		
					政治	地理	化学/生物
	必测科目等级要求: 5合格						
01	金融学	3	四	4500	√	√	√
02	工商管理类	3	四	4500	√	√	√
03	法学	2	四	5850	√	√	√
04	英语(只招英语考生)	3	四	5850	√	√	√
5301	湖南大学(长沙) 选测科目等级要求: B+B+ 必测科目等级要求: 5合格	24					
01	人文科学试验班	2	四	待定	√	√	√
02	历史学	1	四	5300	√	√	√
03	金融学	2	四	5500	√	√	√
04	国际经济与贸易	2	四	5500	√	√	√
05	法学	3	四	5500	√	√	√
06	新闻传播学类	3	四	6000	√	√	√
07	英语(只招英语考生)	1	四	5300	√	√	√
08	日语	3	四	5300	√	√	√
09	行政管理	1	四	5500	√	√	√
10	工商管理	1	四	5500	√	√	√
11	会计学	1	四	5500	√	√	√
12	汉语言文学	2	四	5300	√	√	√
13	法学(农村学生单独招生计划(即高校专项计划), 仅限户籍、学籍等符合报名条件, 在当地就读且经公示无异议的考生报考)	2	四	5500	√	√	√
5302	中南大学(长沙) 选测科目等级要求: AA 必测科目等级要求: 5合格	24					
01	金融学类(含金融学等10个专业)	8	四	5500	√	√	√
02	法学类(含法学等2个专业)	3	四	5300	√	√	√
03	中国语言文学类(含汉语言文学等3个专业)	6	四	5300	√	√	√
04	外国语言文学类(含英语、法语等4个专业)	6	四	5300	√	√	√
05	社会学(农村学生单独招生计划(即高校专项计划), 仅限户籍、学籍等符合报名条件, 在当地就读且经公示无异议的考生报考)	1	四	5300	√	√	√
5303	湖南师范大学(长沙) 选测科目等级要求: AB+ 必测科目等级要求: 5合格	37					
01	教育学(师范)	2	四	4000	√	√	√
02	汉语国际教育(师范)	2	四	4000	√	√	√
03	汉语言文学(师范)	2	四	4000	√	√	√
04	历史学(师范)	3	四	4000	√	√	√
05	文化产业管理	2	四	5500	√	√	√
06	编辑出版学	2	四	6000	√	√	√
07	广告学	2	四	6000	√	√	√
08	网络与新媒体	2	四	6000	√	√	√
09	法学	2	四	5500	√	√	√
10	行政管理	2	四	5500	√	√	√
11	社会学	2	四	5300	√	√	√
12	思想政治教育(师范)	3	四	4000	√	√	√
13	哲学	2	四	5300	√	√	√
14	政治学与行政学	2	四	5300	√	√	√
15	工商管理	3	四	5500	√	√	√
16	经济学	2	四	5500	√	√	√
17	人文地理与城乡规划	2	四	6500	√	√	√
5305	湖南农业大学(长沙) 选测科目等级要求: BC 必测科目等级要求: 5合格	10					
01	电子商务	2	四	5000	√	√	√
02	公共管理类	8	四	5000	√	√	√
5306	湖南商学院(长沙) 选测科目等级要求: BB 必测科目等级要求: 5合格	13					
01	经济学	2	四	5000	√	√	√
02	国际经济与贸易	2	四	5000	√	√	√
03	金融学类	2	四	5000	√	√	√
04	工商管理类	2	四	5000	√	√	√
05	物流管理	2	四	5000	√	√	√
06	旅游管理类	1	四	待定	√	√	√
07	英语(只招英语考生)(口)	2	四	4500	√	√	√
5307	长沙理工大学 选测科目等级要求: BB 必测科目等级要求: 5合格	2					
01	市场营销	2	四	5000	√	√	√
5321	湖南科技大学(湘潭) 选测科目等级要求: BB 必测科目等级要求: 5合格	33					
01	地理科学(师范)	3	四	4000	√	√	√
02	汉语言文学(师范)	2	四	4000	√	√	√

代号	院校及专业名称	计划数	学制	学费	其它 选测科目	政治	地理	化学	生物
03	历史学(师范)	2	四	4000	√	√	√	√	√
04	新闻学	2	四	6000	√	√	√	√	√
05	广告学	2	四	6000	√	√	√	√	√
06	思想政治教育(师范)	2	四	4000	√	√	√	√	√
07	日语(只招日语或英语考生)	2	四	4500	√	√	√	√	√
08	小学教育(师范)	2	四	4000	√	√	√	√	√
09	国际经济与贸易	2	四	5000	√	√	√	√	√
10	财务管理	2	四	5000	√	√	√	√	√
11	市场营销	2	四	5000	√	√	√	√	√
12	旅游管理	2	四	5000	√	√	√	√	√
13	法学	4	四	5000	√	√	√	√	√
14	风景园林	2	四	5900	√	√	√	√	√
15	经济学	2	四	5000	√	√	√	√	√
5323	湘潭大学 选测科目等级要求:BB 必测科目等级要求:5合格	25							
01	金融学	3	四	5500	√	√	√	√	√
02	国际经济与贸易	2	四	5500	√	√	√	√	√
03	工商管理	4	四	5500	√	√	√	√	√
04	法学	2	四	5500	√	√	√	√	√
05	汉语言文学	2	四	5300	√	√	√	√	√
06	新闻学	2	四	6000	√	√	√	√	√
07	汉语国际教育	2	四	5300	√	√	√	√	√
08	英语(只招英语考生)	2	四	5300	√	√	√	√	√
09	德语(只招英语或德语考生)	2	四	5300	√	√	√	√	√
10	西班牙语(只招英语或西班牙语考生)	2	四	5300	√	√	√	√	√
11	日语(只招英语或日语考生)	2	四	5300	√	√	√	√	√
5331	中南林业科技大学(长沙) 选测科目等级要求:BB 必测科目等级要求:5合格	20							
01	保险学	2	四	5000	√	√	√	√	√
02	国际经济与贸易	3	四	5000	√	√	√	√	√
03	法语(只招英语或法语考生)	2	四	4500	√	√	√	√	√
04	市场营销	2	四	5000	√	√	√	√	√
05	会计学	2	四	5000	√	√	√	√	√
06	国际商务	2	四	5000	√	√	√	√	√
07	农林经济管理	2	四	5000	√	√	√	√	√
08	行政管理	2	四	5000	√	√	√	√	√
09	旅游管理类	3	四	5000	√	√	√	√	√
5332	湖南工业大学(株洲) 选测科目等级要求:BB 必测科目等级要求:5合格 以下各专业均在新校区学习:	24							
01	金融工程	1	四	5000	√	√	√	√	√
02	法学	3	四	5000	√	√	√	√	√
03	汉语言文学	2	四	4500	√	√	√	√	√
04	英语	1	四	4500	√	√	√	√	√
05	日语	4	四	4500	√	√	√	√	√
06	翻译	1	四	4500	√	√	√	√	√
07	新闻传播学类	5	四	6000	√	√	√	√	√
08	工商管理类	3	四	5000	√	√	√	√	√
09	会计学	2	四	5000	√	√	√	√	√
10	财务管理	2	四	5000	√	√	√	√	√
5341	南华大学(衡阳) 选测科目等级要求:BB 必测科目等级要求:5合格	8							
01	护理学(红湘校区)	4	四	7500	√	√	√	√	√
02	外国语言文学类(只招英语或日语考生)(口)(外国语学院)	4	四	4500	√	√	√	√	√
5401	中山大学(广州) 选测科目等级要求:AA 必测科目等级要求:5合格 以下各专业除注明外在广州校区南校园学习,报 考以下各专业须查阅院校招生章程:	28							
01	历史学	2	四	6060	√	√	√	√	√
02	哲学类(哲学、逻辑学)	2	四	6060	√	√	√	√	√
03	社会学类(人类学、社会学等3个专业)	2	四	6060	√	√	√	√	√
04	经济学类(经济学等4个专业)	2	四	6060	√	√	√	√	√
05	外国语言文学类(英语、德语、日语、法语)	4	四	6850	√	√	√	√	√
06	法学(广州校区东校园)	2	四	6060	√	√	√	√	√
07	公共管理类(行政管理等2个专业)(广州校区 东校园)	2	四	6060	√	√	√	√	√
08	工商管理类(工商管理、会计学)(广州校区东 校园)	2	四	6060	√	√	√	√	√
09	新闻传播学类(新闻学、传播学)(广州校区东 校园)	1	四	6060	√	√	√	√	√
10	汉语言文学(珠海校区)	2	四	6060	√	√	√	√	√

代号	院校及专业名称	计划数	学制	学费	其它 选测科目	政治	地理	化学	生物
11	经济学类(经济学等4个专业)(珠海校区)	2	四	6060	√	√	√	√	√
12	国际政治(珠海校区)	2	四	6060	√	√	√	√	√
13	旅游管理类(旅游管理、会展经济与管理)(珠 海校区)	3	四	6060	√	√	√	√	√
5402	华南理工大学(广州) 选测科目等级要求:AB 必测科目等级要求:5合格 报考以下各专业须查阅院校招生章程:	11							
01	工商管理类(工商管理、人力资源管理、市 场营销、财务管理)	2	四	6060	√	√	√	√	√
02	行政管理	2	四	6060	√	√	√	√	√
03	日语	1	四	6850	√	√	√	√	√
04	新闻传播学类(新闻学、传播学、广告学)	1	四	6060	√	√	√	√	√
05	法学类(法学、知识产权)	2	四	6060	√	√	√	√	√
06	经济学类(经济学等3个专业)	2	四	6060	√	√	√	√	√
07	旅游管理类(旅游管理、会展经济与管理)	1	四	6060	√	√	√	√	√
5403	华南农业大学(广州) 报考以下专业的考生,学测成绩要求按省有关规 定和院校要求执行								
01	房地产开发与管理(该专业仅限该校高水平 运动队入选考生报考)		四	6061	√	√	√	√	√
5404	广东外语外贸大学(广州) 选测科目等级要求:AB 必测科目等级要求:5合格 以下各专业除注明外在校校区学习:	20							
01	英语	1	四	6853	√	√	√	√	√
02	商务英语	1	四	6853	√	√	√	√	√
03	国际商务	1	四	6061	√	√	√	√	√
04	德语	1	四	6853	√	√	√	√	√
05	意大利语	1	四	6853	√	√	√	√	√
06	葡萄牙语	1	四	6853	√	√	√	√	√
07	日语	1	四	6853	√	√	√	√	√
08	乌尔都语	1	四	6853	√	√	√	√	√
09	工商管理类(商学院)(南校区)	5	四	6061	√	√	√	√	√
10	法学(南校区)	2	四	5510	√	√	√	√	√
11	政治学类(南校区)	2	四	5510	√	√	√	√	√
12	新闻传播学类(南校区)	2	四	5510	√	√	√	√	√
13	行政管理(南校区)	1	四	5510	√	√	√	√	√
5407	暨南大学(广州) 选测科目等级要求:AB 必测科目等级要求:5合格 以下各专业除注明外在校校区学习:	32							
01	新闻学(石牌校区)	2	四	6060	√	√	√	√	√
02	英语	2	四	6850	√	√	√	√	√
03	日语	2	四	6850	√	√	√	√	√
04	国际经济与贸易	2	四	6060	√	√	√	√	√
05	工商管理	2	四	6060	√	√	√	√	√
06	物流管理	2	四	6060	√	√	√	√	√
07	会计学(注册会计师)	2	四	6060	√	√	√	√	√
08	公共事业管理(石牌校区)	2	四	6060	√	√	√	√	√
09	金融学	2	四	12000	√	√	√	√	√
10	汉语言文学(珠海校区)	4	四	6060	√	√	√	√	√
11	国际商务(珠海校区)	3	四	6060	√	√	√	√	√
12	翻译(珠海校区)	3	四	6850	√	√	√	√	√
13	旅游管理(深圳校区)	2	四	6000	√	√	√	√	√
14	风景园林(深圳校区)	2	四	6000	√	√	√	√	√
5419	广州大学 报考以下专业的考生,学测成绩要求按省有关规 定和院校要求执行								
01	行政管理(大学城校区)(该专业仅限该校高水 平运动队入选考生报考)		四	5510	√	√	√	√	√
5421	汕头大学 选测科目等级要求:BB 必测科目等级要求:5合格 以下各专业第一学年在过渡校区学习:	10							
01	汉语言文学	1	四	5510	√	√	√	√	√
02	英语	1	四	6230	√	√	√	√	√
03	法学	1	四	5510	√	√	√	√	√
04	行政管理	3	四	5510	√	√	√	√	√
05	工商管理	2	四	5510	√	√	√	√	√
06	新闻学	1	四	5510	√	√	√	√	√
07	广播电视学	1	四	5510	√	√	√	√	√
5422	南方医科大学(广州) 选测科目等级要求:BB 必测科目等级要求:5合格 以下各专业均在校本部学习:	8							
01	中医学	2	五	7660	√	√	√	√	√

代号	院校及专业名称	计划数	学制	学费	其它建议选测科目		
					政治	地理	化学/生物
02	助产学	1	四	7660	√	√	√
03	法学	2	四	6060	√	√	√
04	公共事业管理	2	四	6060	√	√	√
05	经济学	1	四	6060	√	√	√
5431	广东海洋大学(湛江) 选测科目等级要求:BB 必测科目等级要求:5合格 以下各专业均在湖光校区学习:	5					
01	汉语言文学	1	四	5510	√	√	√
02	英语	2	四	6230	√	√	√
03	日语	1	四	6230	√	√	√
04	编辑出版学	1	四	5510	√	√	√
5451	深圳大学 选测科目等级要求:AB 必测科目等级要求:5合格 以下各专业均在后海校区学习:	11					
01	法学	2	四	5500	√	√	√
02	工商管理	2	四	5500	√	√	√
03	国际经济与贸易	3	四	5500	√	√	√
04	会计学	1	四	5500	√	√	√
05	汉语言文学	1	四	5500	√	√	√
06	英语(只招英语考生)	1	四	6250	√	√	√
07	西班牙语(只招英语或西班牙语考生)	1	四	6250	√	√	√
5461	北京师范大学-香港浸会大学联合国际学院(珠海)★ 选测科目等级要求:BB 必测科目等级要求:5合格 以下专业为内地与港澳台合作办学,考生报考该校须查阅院校招生章程:	5					
01	外国语言文学类(中外合作办学)(英语、翻译)(只招英语考生)(该校要求报考该专业英语成绩不低于88分)	2	四	90000	√	√	√
02	会计学(中外合作办学)(该校要求报考该专业英语成绩不低于80分)	3	四	90000	√	√	√
5601	海南大学(海口) 选测科目等级要求:BC 必测科目等级要求:5合格 以下各专业第一学年在城西校区学习,第二学年起在海甸校区学习:	15					
01	金融学	1	四	4600	√	√	√
02	国际经济与贸易	1	四	4600	√	√	√
03	法学	1	四	4600	√	√	√
04	新闻传播学类(广告学、传播学)	2	四	4600	√	√	√
05	外国语言文学类(英语、商务英语)(只招英语考生)	3	四	4600	√	√	√
06	工商管理类(工商管理、市场营销、人力资源管理)等5个专业)	2	四	4600	√	√	√
07	公共管理类(行政管理、土地资源管理、公共关系学)	2	四	4600	√	√	√
08	旅游管理类(旅游管理、酒店管理、会展经济与管理)	3	四	4600	√	√	√
5602	海南师范大学(海口) 选测科目等级要求:BB 必测科目等级要求:5合格 以下各专业均在桂林洋校区学习:	10					
01	法学	2	四	4620	√	√	√
02	工商管理类	2	四	4620	√	√	√
03	经济学类	2	四	4620	√	√	√
04	日语	2	四	4620	√	√	√
05	英语(只招英语考生)(师范)(口)	2	四	4620	√	√	√
6101	四川大学(成都) 选测科目等级要求:AA 必测科目等级要求:5合格 以下各专业除注明外在校本部学习:	38					
01	经济学类	5	四	4440	√	√	√
02	国际政治	2	四	4440	√	√	√
03	法学	6	四	4440	√	√	√
04	中国语言文学类	2	四	4440	√	√	√
05	新闻传播学类	2	四	4440	√	√	√
06	英语(只招英语考生)	3	四	4440	√	√	√
07	日语(只招英语或日语考生)	2	四	4440	√	√	√
08	西班牙语(只招英语或西班牙语考生)	2	四	4440	√	√	√
09	历史学类	3	四	4440	√	√	√
10	旅游管理类	3	四	4440	√	√	√
11	马克思主义理论	1	四	4440	√	√	√
12	档案学	2	四	4440	√	√	√
13	信息资源管理	2	四	4440	√	√	√

代号	院校及专业名称	计划数	学制	学费	其它建议选测科目		
					政治	地理	化学/生物
14	会计学(ACCA)(望江校区)(需另缴ACCA专项培训费7600元/年,详见院校招生章程)(该校建议报考该专业外语成绩不低于102分且数学成绩不低于120分)(只招收有专业志愿考生)	2	四	4440	√	√	√
15	工商管理类(农村学生单独招生计划(即高校专项计划),仅限户籍、学籍等符合报名条件,在当地就读且经公示无异议的考生报考)	1	四	4440	√	√	√
6102	西南交通大学(成都) 选测科目等级要求:AB 必测科目等级要求:5合格 以下各专业除注明外在成都犀浦校区学习:	28					
01	公共事业管理(成都九里校区)	6	四	4500	√	√	√
02	政治学与行政学(成都九里校区)	2	四	4500	√	√	√
03	法学(成都九里校区)	4	四	4500	√	√	√
04	思想政治教育	1	四	4500	√	√	√
05	新闻传播学类	4	四	4500	√	√	√
06	汉语言文学	3	四	4500	√	√	√
07	汉语国际教育	4	四	4500	√	√	√
08	外国语言文学类	4	四	4500	√	√	√
6103	西南财经大学(成都市温江区) 选测科目等级要求:AB 必测科目等级要求:5合格 以下各专业均在柳林校区学习:	32					
01	金融学类	4	四	4600	√	√	√
02	保险学	2	四	4600	√	√	√
03	经济学(基地班)	2	四	4600	√	√	√
04	工商管理类	5	四	4400	√	√	√
05	财务管理(双语培养)	2	四	8000	√	√	√
06	会计学(双语培养)	2	四	8000	√	√	√
07	财政学类	2	四	4400	√	√	√
08	外国语言文学类(只招英语考生)	5	四	4600	√	√	√
09	经济与贸易类(双语培养)	4	四	8000	√	√	√
10	人力资源管理	4	四	4400	√	√	√
6105	西南民族大学(成都) 选测科目等级要求:BB 必测科目等级要求:5合格 以下各专业均在航空港校区学习:	16					
01	法学	2	四	4400	√	√	√
02	经济学	2	四	4400	√	√	√
03	旅游管理	2	四	4400	√	√	√
04	汉语言文学	2	四	4400	√	√	√
05	汉语国际教育	2	四	4400	√	√	√
06	新闻学	2	四	4400	√	√	√
07	金融学类	4	四	4400	√	√	√
6106	成都理工大学 选测科目等级要求:BB 必测科目等级要求:5合格	10					
01	法学	2	四	4440	√	√	√
02	政治学与行政学	2	四	4440	√	√	√
03	英语(只招英语考生)(口)	2	四	4440	√	√	√
04	经济学	1	四	4440	√	√	√
05	国际经济与贸易	1	四	4440	√	√	√
06	广告学	2	四	4440	√	√	√
6107	成都信息工程大学 选测科目等级要求:BB 必测科目等级要求:5合格 以下各专业除注明外在校本部学习:	8					
01	英语(只招英语考生)(口)(航空港校区)	1	四	4400	√	√	√
02	翻译(只招英语考生)(口)(航空港校区)	1	四	4400	√	√	√
03	会计学	1	四	4400	√	√	√
04	会展经济与管理	1	四	4400	√	√	√
05	人力资源管理	1	四	4400	√	√	√
06	电子商务	1	四	4400	√	√	√
07	物流管理	1	四	4400	√	√	√
08	汉语国际教育	1	四	4400	√	√	√
6131	西南科技大学(绵阳) 选测科目等级要求:BB 必测科目等级要求:5合格 以下各专业除注明外在校本部学习:	12					
01	工商管理类(第一学年在西山校区学习)	4	四	4440	√	√	√
02	外国语言文学类(第一学年在西山校区学习)	4	四	4440	√	√	√
03	中国语言文学类	4	四	4440	√	√	√
6140	四川师范大学(成都) 选测科目等级要求:BB 必测科目等级要求:5合格 以下各专业除注明外在校本部学习:	14					

代号	院校及专业名称	计划数	学制	学费	其它建议选测科目		
					政治	地理	化学/生物
01	思想政治教育	2	四	3700	√	√	√
02	教育学	2	四	3700	√	√	√
03	汉语言文学	2	四	3700	√	√	√
04	英语(成龙校区)	2	四	3700	√	√	√
05	法语(成龙校区)	2	四	3700	√	√	√
06	历史学	2	四	3700	√	√	√
07	工商管理(成龙校区)	2	四	3700	√	√	√
6201	重庆大学 选测科目等级要求:历史 A,另一门 B 必测科目等级要求:5合格 以下各专业除注明外在虎溪校区学习:	15					
01	外国语言文学类(英语、日语、德语)	3	四	6875	√	√	√
02	新闻传播学类(新闻学、广播电视学)	3	四	5625	√	√	√
03	法学类(法学、知识产权)	2	四	5625	√	√	√
04	风景园林(重庆大学B校区)	1	五	6875	√	√	√
05	公共管理类(行政管理、城市管理)	2	四	5625	√	√	√
06	经济学类(经济学等2个专业)	2	四	5625	√	√	√
07	人文科学试验班(汉语言文学、历史学、哲学、法学)(重庆大学A校区)	2	四	5625	√	√	√
6202	西南大学(重庆) 选测科目等级要求: B+B 必测科目等级要求: 5合格	18					
01	思想政治教育	1	四	4500	√	√	√
02	公共管理类	1	四	4500	√	√	√
03	工商管理类	2	四	4500	√	√	√
04	经济学类	2	四	4500	√	√	√
05	法学	2	四	4500	√	√	√
06	文化产业管理	1	四	4500	√	√	√
07	德语	1	四	5500	√	√	√
08	日语	1	四	5500	√	√	√
09	英语(只招英语考生)(口)	2	四	5500	√	√	√
10	新闻学	1	四	4500	√	√	√
11	中国语言文学类	2	四	4000	√	√	√
12	地理科学类	1	四	4500	√	√	√
13	文化产业管理(农村学生单独招生计划(即高校专项计划),仅限户籍、学籍等符合报名条件,在当地就读且经公示无异议的考生报考)	1	四	4500	√	√	√
6203	西南政法大学(重庆) 选测科目等级要求: B+B+ 必测科目等级要求: 5合格 以下各专业均在渝北校区学习:	61					
01	法学	35	四	5600	√	√	√
02	经济学类	2	四	5600	√	√	√
03	政治学与行政学	2	四	5600	√	√	√
04	工商管理类	5	四	5600	√	√	√
05	新闻传播学类	6	四	5600	√	√	√
06	英语(只招英语考生)	6	四	6800	√	√	√
07	德语	2	四	6800	√	√	√
08	思想政治教育	2	四	5600	√	√	√
09	英语(只招英语考生)(农村学生单独招生计划(即高校专项计划),仅限户籍、学籍等符合报名条件,在当地就读且经公示无异议的考生报考)	1	四	6800	√	√	√
6207	重庆交通大学 选测科目等级要求: B+B 必测科目等级要求: 5合格 以下各专业除注明外第一、二学年在双福校区学习,第三、四学年在南岸校区学习具体详询院校	12					
01	工商管理类	3	四	5600	√	√	√
02	知识产权	3	四	5625	√	√	√
03	外国语言文学类(只招英语考生)(双福校区)	3	四	6800	√	√	√
04	新闻传播学类	3	四	6250	√	√	√
6209	重庆邮电大学 选测科目等级要求: B+B 必测科目等级要求: 5合格	4					
01	外国语言文学类(只招英语考生)	2	四	4500	√	√	√
02	法学类	2	四	4500	√	√	√
6212	四川外国语大学(重庆) 选测科目等级要求: BC 必测科目等级要求: 5合格	24					
08	国际政治	2	四	5500	√	√	√
09	翻译(只招英语考生)(口)	1	四	6875	√	√	√
10	英语(只招英语考生)(口)	5	四	6875	√	√	√
11	商务英语(只招英语考生)(口)	2	四	6875	√	√	√
12	国际经济与贸易	2	四	5500	√	√	√
13	法学	2	四	5500	√	√	√
14	新闻传播学类	2	四	5500	√	√	√

代号	院校及专业名称	计划数	学制	学费	其它建议选测科目		
					政治	地理	化学/生物
15	中国语言文学类	2	四	4000	√	√	√
16	社会学类	2	四	5500	√	√	√
17	教育学	2	四	3200	√	√	√
18	学前教育(师范)	2	四	3200	√	√	√
6301	贵州大学(贵阳) 选测科目等级要求: BB 必测科目等级要求: 5合格	3					
01	旅游管理(中外合作办学)(该校要求报考该专业外语成绩不低于75分)	3	四	待定	√	√	√
6401	云南大学(昆明) 选测科目等级要求: BB 必测科目等级要求: 5合格 以下各专业除注明外在呈贡校区学习:	10					
01	工商管理类	4	四	4000	√	√	√
02	经济学类	2	四	4000	√	√	√
03	法学	3	四	4000	√	√	√
04	汉语言文学(东陆校区)(农村学生单独招生计划(即高校专项计划),仅限户籍、学籍等符合报名条件,在当地就读且经公示无异议的考生报考)	1	四	3400	√	√	√
6404	昆明理工大学 选测科目等级要求: BB 必测科目等级要求: 5合格 以下各专业均在呈贡校区学习:	10					
01	国际经济与贸易	4	四	4000	√	√	√
02	工商管理	3	四	4000	√	√	√
03	会计学	3	四	4000	√	√	√
7101	西北大学(西安) 选测科目等级要求: BB 必测科目等级要求: 5合格 以下各专业除注明外在长安校区学习:	21					
01	经济学(基地班)	2	四	0	√	√	√
02	财政学	2	四	3850	√	√	√
03	社会工作	1	四	3850	√	√	√
04	英语(只招英语考生)	4	四	4950	√	√	√
05	历史学类(太白校区)	2	四	3850	√	√	√
06	考古学(太白校区)	1	四	3850	√	√	√
07	文物与博物馆学(太白校区)	1	四	3850	√	√	√
08	工商管理类	2	四	3850	√	√	√
09	公共管理类	4	四	3850	√	√	√
10	图书情报与档案管理类	2	四	3850	√	√	√
7102	西北工业大学(西安) 选测科目等级要求: AB 必测科目等级要求: 5合格 以下各专业均在长安校区学习:	9					
01	经济与贸易类	5	四	3850	√	√	√
02	外国语言文学类	4	四	3850	√	√	√
7103	陕西师范大学(西安) 选测科目等级要求: BB 必测科目等级要求: 5合格	14					
01	公共管理类	2	四	3850	√	√	√
02	思想政治教育(师范)	2	四	3850	√	√	√
03	中国语言文学类	2	四	3850	√	√	√
04	外国语言文学类(只招英语考生)	2	四	4950	√	√	√
05	历史学类	2	四	3850	√	√	√
06	历史学类(农村学生单独招生计划(即高校专项计划),仅限户籍、学籍等符合报名条件,在当地就读且经公示无异议的考生报考)	2	四	3850	√	√	√
07	历史学(定向西藏就业)(师范)(需提交由考生、家长或监护人亲笔签名的报考高等学校非西藏生源定向西藏就业书面申请,于志愿填报结束后、录取结束前将申请书邮寄或传真至我校招生办公室,电话告知并确认接收成功,无申请书不予录取,详见院校招生章程)	2	四	0	√	√	√
7104	西安交通大学 选测科目等级要求: 历史 A,另一门 B 必测科目等级要求: 5合格	2					
02	外国语言文学类(兴庆校区)	2	四	4950	√	√	√
7107	长安大学(西安) 选测科目等级要求: BB 必测科目等级要求: 5合格	10					
01	法学	2	四	3850	√	√	√
02	公共管理类(行政管理、公共事业管理)	2	四	3850	√	√	√
03	新闻传播学类(含新闻学、广告学等3个专业)	4	四	3850	√	√	√
04	英语(只招英语考生)	2	四	4950	√	√	√

代号	院校及专业名称	计划数	学制	学费	其它建议选测科目			
					政治	地理	化学	生物
7109	西北政法大学(西安) 选测科目等级要求:BB 必测科目等级要求:5合格	50						
01	法学(民商法)	12	四	3500	√	√	√	√
02	法学(经济法)	11	四	3500	√	√	√	√
03	法学(刑事法)	10	四	3500	√	√	√	√
04	法学(行政法)	9	四	3500	√	√	√	√
05	法学(国际法)	6	四	3500	√	√	√	√
06	法学(反恐怖主义法)	2	四	3500	√	√	√	√
7112	西安理工大学 报考以下专业的考生,学测成绩要求按省有关规定和院校要求执行							
01	英语(只招英语考生)(曲江校区)(只招收该校高水平运动队入选考生)		四	4500	√	√	√	√
7115	西安工业大学 选测科目等级要求:BC 必测科目等级要求:5合格 以下各专业均在未央校区学习:	12						
01	汉语国际教育	2	四	3500	√	√	√	√
02	英语	2	四	4500	√	√	√	√
03	市场营销	2	四	3500	√	√	√	√
04	会计学	2	四	3500	√	√	√	√
05	人力资源管理	2	四	3500	√	√	√	√
06	物流管理	2	四	3500	√	√	√	√
7141	西北农林科技大学(陕西杨凌) 选测科目等级要求:BB 必测科目等级要求:5合格	6						
01	社会学类(社会学、社会工作)	2	四	3850	√	√	√	√
02	公共管理类(公共事业管理、劳动与社会保障)	2	四	3850	√	√	√	√
03	英语(只招英语考生)(口)	2	四	4950	√	√	√	√
7201	兰州大学 选测科目等级要求:AB+ 必测科目等级要求:5合格 以下各专业就读地点详询院校:	42						
01	汉语言文学	2	四	5000	√	√	√	√
02	汉语言文学(戏影)	3	四	5000	√	√	√	√
03	新闻传播学类(含新闻学、广播电视学)	3	四	5500	√	√	√	√
04	广告学	2	四	5500	√	√	√	√
05	数字媒体技术	2	四	5800	√	√	√	√
06	历史学类(含基地班、历史学等4个专业)	3	四	5000	√	√	√	√
07	经济学类(含基地班、经济学等6个专业)	3	四	5500	√	√	√	√
08	工商管理类(含基地班、会计学等6个专业)	3	四	5500	√	√	√	√
09	政治学类(含政治学与行政学、国际政治)	3	四	5500	√	√	√	√
10	哲学	2	四	5000	√	√	√	√
11	社会学	2	四	5500	√	√	√	√
12	英语(只招英语考生)	3	四	5500	√	√	√	√
13	俄语	2	四	5500	√	√	√	√
14	日语	3	四	5500	√	√	√	√
15	法学	2	四	5500	√	√	√	√
16	知识产权	2	四	5500	√	√	√	√
17	法语	2	四	5500	√	√	√	√
7202	兰州理工大学 选测科目等级要求:BB 必测科目等级要求:5合格 以下各专业除注明外在兰工坪校区学习:	9						
01	俄语	2	四	4400	√	√	√	√
02	日语	3	四	4400	√	√	√	√
03	法学(彭家坪校区)	2	四	4000	√	√	√	√
04	知识产权(彭家坪校区)	2	四	4000	√	√	√	√
7204	兰州交通大学 选测科目等级要求:BB 必测科目等级要求:5合格	4						
01	国际经济与贸易	1	四	4000	√	√	√	√
02	会计学	1	四	4000	√	√	√	√
03	西班牙语	1	四	4400	√	√	√	√
04	汉语言文学	1	四	4000	√	√	√	√
7402	宁夏大学(银川) 选测科目等级要求:BB 必测科目等级要求:5合格	11						
01	汉语言文学(师范)	3	四	4400	√	√	√	√
02	汉语言文学	2	四	4400	√	√	√	√
03	新闻传播学类	2	四	4400	√	√	√	√
04	思想政治教育(师范)	2	四	4400	√	√	√	√
05	工商管理类	2	四	4800	√	√	√	√
7511	石河子大学 选测科目等级要求:BB	12						

代号	院校及专业名称	计划数	学制	学费	其它建议选测科目			
					政治	地理	化学	生物
	必测科目等级要求:5合格							
01	学前教育(师范)	4	四	3100	√	√	√	√
02	中国语言文学类	2	四	3100	√	√	√	√
03	教育学	2	四	3200	√	√	√	√
04	护理学	4	四	4000	√	√	√	√

三、第二批录取本科院校

凡院校名称后加“★”的为民办院校或独立学院

代号	院校及专业名称	计划数	学制	学费	其它建议选测科目			
					政治	地理	化学	生物
1117	南京体育学院 选测科目等级要求:BC 必测科目等级要求:5合格 以下各专业就读地点待定,详询院校:	105						
01	新闻学	70	四	5200	√	√	√	√
02	体育经济与管理	35	四	5200	√	√	√	√
1118	南京艺术学院 选测科目等级要求:BC 必测科目等级要求:5合格	194						
01	美术学	18	四	9000	√	√	√	√
02	美术学(书画鉴定)	10	四	9000	√	√	√	√
03	艺术设计学	15	四	9000	√	√	√	√
04	广告学	15	四	5200	√	√	√	√
05	文物保护与修复	20	四	10000	√	√	√	√
06	艺术史论	20	四	9900	√	√	√	√
07	美术学(文遗研究)	20	四	9000	√	√	√	√
08	艺术教育	20	四	5200	√	√	√	√
09	公共事业管理	7	四	5200	√	√	√	√
10	文化产业管理	18	四	5200	√	√	√	√
11	艺术管理	31	四	9900	√	√	√	√
1120	南京晓庄学院 选测科目等级要求:BC 必测科目等级要求:5合格	602						
31	学前教育(师范)	126	四	5200	√	√	√	√
32	思想政治教育(师范)	17	四	5200	√	√	√	√
33	历史学(师范)	4	四	5200	√	√	√	√
34	社会工作	25	四	5200	√	√	√	√
35	日语	52	四	5200	√	√	√	√
36	中国语言文学类(含汉语言文学(含师范)、汉语国际教育等3个专业)(第一学期末进行专业分流,详见学校招生章程)	70	四	5200	√	√	√	√
37	外国语言文学类(英语(师范)、商务英语、翻译)(只招英语考生)(第一学期末进行专业分流,详见学校招生章程)	108	四	5200	√	√	√	√
38	旅游管理类(旅游管理、酒店管理)(第一学期末进行专业分流,详见学校招生章程)	2	四	5200	√	√	√	√
39	工商管理类(含财务管理等5个专业)(第一学期末进行专业分流,详见学校招生章程)	72	四	5200	√	√	√	√
40	新闻传播学类(广播电视学、网络与新媒体)(莫愁校区)(第一学期末进行专业分流,详见学校招生章程)	126	四	5200	√	√	√	√
1122	江苏警官学院(南京) 选测科目等级要求:BB 必测科目等级要求:5合格 以下专业为非公安类招生,在南京市雨花台区小行路16号学习:	48						
15	法学	48	四	5200	√	√	√	√
1128	金陵科技学院(南京) 选测科目等级要求:BC 必测科目等级要求:5合格 以下各专业除注明外在江宁校区学习:	407						
01	会计学	39	四	5200	√	√	√	√
02	财务管理	11	四	5200	√	√	√	√
03	金融学	17	四	5200	√	√	√	√
04	国际经济与贸易	18	四	5200	√	√	√	√
05	市场营销	17	四	5200	√	√	√	√
06	物流管理	18	四	5200	√	√	√	√
07	行政管理(幕府校区)	72	四	5200	√	√	√	√
08	旅游管理(幕府校区)	7	四	5200	√	√	√	√
09	古典文献学(古籍修复)(幕府校区)	34	四	5200	√	√	√	√
10	古典文献学(幕府校区)	21	四	5200	√	√	√	√
11	汉语国际教育(幕府校区)	33	四	5200	√	√	√	√
12	秘书学(幕府校区)	32	四	5200	√	√	√	√

代号	院校及专业名称	计划数	学制	学费	其它 选测科目	建议 选测科目
					政治	地理 化学 生物
13	数字出版(幕府校区)	35	四	5200	√	√√√√
14	英语(只招英语考生)	43	四	5200	√	√√√√
15	风景园林(幕府校区)	10	四	5800	√	√√√√
1131	江苏第二师范学院 选测科目等级要求:BC 必测科目等级要求:5合格 以下各专业就读地点待定,详询院校:	336				
42	汉语言文学(师范)	75	四	5200	√	√√√√
43	秘书学	20	四	5200	√	√√√√
44	历史学(师范)	26	四	5200	√	√√√√
45	财务管理	12	四	5200	√	√√√√
46	贸易经济	10	四	5200	√	√√√√
47	思想政治教育(师范)	20	四	5200	√	√√√√
48	英语(只招英语考生)(师范)	65	四	5200	√	√√√√
49	俄语	10	四	5200	√	√√√√
50	商务英语(只招英语考生)	10	四	5200	√	√√√√
51	应用心理学(师范)	10	四	5500	√	√√√√
52	小学教育(师范)	18	四	5200	√	√√√√
53	学前教育(师范)	25	四	5200	√	√√√√
54	地理科学(师范)	15	四	5500	√	√√√√
55	酒店管理	20	四	5200	√	√√√√
1133	南京特殊教育师范学院 选测科目等级要求:BC 必测科目等级要求:5合格	343				
01	特殊教育(师范)	34	四	5200	√	√√√√
02	小学教育(师范)	21	四	5200	√	√√√√
03	学前教育(师范)	151	四	5200	√	√√√√
04	手语翻译	2	四	5200	√	√√√√
05	应用心理学	6	四	5500	√	√√√√
06	教育康复学(师范)	33	四	5200	√	√√√√
07	英语(师范)	68	四	5200	√	√√√√
08	汉语言文学(师范)	22	四	5200	√	√√√√
09	公共事业管理	3	四	5200	√	√√√√
10	劳动与社会保障	3	四	5200	√	√√√√
1224	徐州工程学院 选测科目等级要求:BC 必测科目等级要求:5合格	1066				
01	会计学	80	四	5200	√	√√√√
02	财务管理	70	四	5200	√	√√√√
03	市场营销	29	四	5200	√	√√√√
04	信息管理与信息系统	50	四	5200	√	√√√√
05	房地产开发与管理	20	四	5200	√	√√√√
06	旅游管理	15	四	5200	√	√√√√
07	国际经济与贸易	65	四	5200	√	√√√√
08	经济学	60	四	5200	√	√√√√
09	经济与金融	69	四	5200	√	√√√√
10	电子商务	60	四	5200	√	√√√√
11	汉语言文学	125	四	5200	√	√√√√
12	秘书学	28	四	5200	√	√√√√
13	广告学	50	四	5200	√	√√√√
14	英语(只招英语考生)	75	四	5200	√	√√√√
15	朝鲜语	20	四	5200	√	√√√√
16	小学教育(师范)	140	四	5200	√	√√√√
17	学前教育(师范)	110	四	5200	√	√√√√
1243	常州工学院 选测科目等级要求:BC 必测科目等级要求:5合格	403				
01	国际经济与贸易	30	四	5200	√	√√√√
02	工商管理	15	四	5200	√	√√√√
03	财务管理	38	四	5200	√	√√√√
04	商务英语(只招英语考生)	98	四	5200	√	√√√√
05	英语(只招英语考生)	45	四	5200	√	√√√√
06	日语(只招英语或日语考生)	35	四	5200	√	√√√√
07	汉语言文学	48	四	5200	√	√√√√
08	秘书学	24	四	5200	√	√√√√
09	小学教育(师范)	30	四	5200	√	√√√√
10	学前教育(师范)	40	四	5200	√	√√√√
1244	江苏理工学院(常州) 选测科目等级要求:BC 必测科目等级要求:5合格	670				
01	国际经济与贸易	40	四	5200	√	√√√√
02	德语	35	四	5200	√	√√√√
03	人力资源管理	10	四	5200	√	√√√√
04	会计学	25	四	5200	√	√√√√
05	应用心理学	20	四	5500	√	√√√√
06	金融学	25	四	5200	√	√√√√
07	日语	35	四	5200	√	√√√√

代号	院校及专业名称	计划数	学制	学费	其它 选测科目	建议 选测科目
					政治	地理 化学 生物
08	小学教育(师范)	100	四	5200	√	√√√√
09	商务英语(只招英语考生)	35	四	5200	√	√√√√
10	学前教育(师范)	50	四	5200	√	√√√√
11	旅游管理	15	四	5200	√	√√√√
12	秘书学	15	四	5200	√	√√√√
13	汉语言文学(师范)	125	四	5200	√	√√√√
14	英语(只招英语考生)(师范)	50	四	5200	√	√√√√
15	酒店管理	30	四	5200	√	√√√√
16	会计学(师范)	20	四	5200	√	√√√√
17	财务管理	30	四	5200	√	√√√√
18	市场营销(师范)	10	四	5200	√	√√√√
1263	常熟理工学院 选测科目等级要求:BC 必测科目等级要求:5合格	466				
01	汉语言文学(师范)	69	四	5200	√	√√√√
02	学前教育(师范)	60	四	5200	√	√√√√
03	小学教育(师范)	60	四	5200	√	√√√√
04	秘书学	20	四	5200	√	√√√√
05	公共事业管理	20	四	5200	√	√√√√
06	市场营销	37	四	5200	√	√√√√
07	财务管理	32	四	5200	√	√√√√
08	英语(只招英语考生)	20	四	5200	√	√√√√
09	英语(只招英语考生)(师范)	67	四	5200	√	√√√√
10	日语(只招英语或日语考生)	43	四	5200	√	√√√√
11	德语(只招英语或德语考生)	10	四	5200	√	√√√√
12	经济统计学	13	四	5200	√	√√√√
13	金融工程	15	四	5200	√	√√√√
1321	江苏海洋大学(原淮海工学院)(连云港) 选测科目等级要求:BC 必测科目等级要求:5合格	409				
01	汉语言文学	40	四	5200	√	√√√√
02	新闻学	41	四	5200	√	√√√√
03	广告学	4	四	5200	√	√√√√
04	法学	39	四	5200	√	√√√√
05	行政管理	44	四	5200	√	√√√√
06	土地资源管理	14	四	5200	√	√√√√
07	金融学	9	四	5200	√	√√√√
08	工商管理	9	四	5200	√	√√√√
09	会计学	6	四	5200	√	√√√√
10	财务管理	6	四	5200	√	√√√√
11	物流管理	9	四	5200	√	√√√√
12	日语(只招英语或日语考生)	39	四	5200	√	√√√√
13	英语(只招英语考生)	51	四	5200	√	√√√√
14	朝鲜语(只招英语考生)	44	四	5200	√	√√√√
15	俄语(只招英语或俄语考生)	8	四	5200	√	√√√√
16	工程管理	39	四	5200	√	√√√√
17	国际经济与贸易	7	四	5200	√	√√√√
1341	淮阴师范学院(淮安) 选测科目等级要求:BC 必测科目等级要求:5合格	834				
23	地理科学(师范)	20	四	5500	√	√√√√
24	人文地理与城乡规划	20	四	5500	√	√√√√
25	广播电视学	30	四	5200	√	√√√√
26	广告学	20	四	5200	√	√√√√
27	法学	55	四	5200	√	√√√√
28	人力资源管理	30	四	5200	√	√√√√
29	行政管理	25	四	5200	√	√√√√
30	小学教育(师范)	35	四	5200	√	√√√√
31	学前教育(师范)	44	四	5200	√	√√√√
32	教育技术学(师范)	10	四	5200	√	√√√√
33	应用心理学	10	四	5500	√	√√√√
34	市场营销	13	四	5200	√	√√√√
35	财务管理	19	四	5200	√	√√√√
36	审计学	17	四	5200	√	√√√√
37	经济与金融	20	四	5200	√	√√√√
38	电子商务(嵌入式培养)	12	四	7200	√	√√√√
39	历史学(师范)	50	四	5200	√	√√√√
40	社会工作	30	四	5200	√	√√√√
41	旅游管理	20	四	5200	√	√√√√
42	酒店管理	20	四	5200	√	√√√√
43	思想政治教育(师范)	50	四	5200	√	√√√√
44	汉语言文学(师范)	80	四	5200	√	√√√√
45	汉语言文学	40	四	5200	√	√√√√
46	汉语国际教育	26	四	5200	√	√√√√
47	英语(只招英语考生)(师范)(口)	23	四	5200	√	√√√√
48	英语(只招英语考生)(口)	55	四	5200	√	√√√√
49	日语(口)	35	四	5200	√	√√√√

代号	院校及专业名称	计划数	学制	学费	其它建议 选测科目		
					政治	地理	化学/生物
	,学生按中美大学制订的联合培养方案须赴美学习两年,第一至第三学期在中国学习,第四至第七学期须在美国学习,第八学期返回中国学习,所修课程符合中美双方学位和毕业要求,获颁中美大学双学位和中方毕业证书。学生的中方学费同其他普通学生,美方学费由美方另行收取						
01	经济与金融	10	四	5200	√	√	√
02	经济统计学	10	四	5200	√	√	√
1801	南京大学金陵学院★ 选测科目等级要求:BC 必测科目等级要求:5合格 2019年入校学生一至三年级在南京大学浦口校区培养,四年级学习地点待定,详询院校	626					
01	新闻传播学类	75	四	14000	√	√	√
02	网络与新媒体	48	四	14000	√	√	√
03	城乡规划	12	四	15000	√	√	√
04	宝石及材料工艺学	10	四	15000	√	√	√
05	法语(只招英语考生)	31	四	14000	√	√	√
06	阿拉伯语(只招英语考生)	10	四	14000	√	√	√
07	德语(只招英语考生)	30	四	14000	√	√	√
08	日语(只招英语考生)	15	四	14000	√	√	√
09	英语(只招英语考生)	40	四	14000	√	√	√
10	西班牙语(只招英语考生)	59	四	14000	√	√	√
11	金融学	92	四	14000	√	√	√
12	国际经济与贸易	58	四	14000	√	√	√
13	市场营销	16	四	14000	√	√	√
14	财务管理	64	四	14000	√	√	√
15	会计学	66	四	14000	√	√	√
1802	东南大学成贤学院(南京)★ 选测科目等级要求:BC 必测科目等级要求:5合格	340					
01	建筑学	9	五	15000	√	√	√
02	风景园林	42	四	15000	√	√	√
03	化工与制药类(化学工程与工艺、制药工程)	45	四	15000	√	√	√
04	药事管理	20	四	16500	√	√	√
05	护理学	20	四	16500	√	√	√
06	会计学	40	四	14000	√	√	√
07	财务管理	55	四	14000	√	√	√
08	税收学	15	四	14000	√	√	√
09	市场营销	9	四	14000	√	√	√
10	物流管理	20	四	14000	√	√	√
11	国际经济与贸易	40	四	14000	√	√	√
12	电子商务	25	四	14000	√	√	√
1803	南京航空航天大学金城学院(独立学院) 选测科目等级要求:BC 必测科目等级要求:5合格	382					
01	交通运输(航空服务与管理)	20	四	15000	√	√	√
02	工商管理	30	四	14000	√	√	√
03	物流管理	10	四	14000	√	√	√
04	金融学	90	四	14000	√	√	√
05	国际经济与贸易	37	四	14000	√	√	√
06	翻译	40	四	14000	√	√	√
07	会计学	110	四	14000	√	√	√
08	会计学(CIMA班)	45	四	14000	√	√	√
1804	南京理工大学紫金学院★ 选测科目等级要求:BC 必测科目等级要求:5合格	376					
01	经济与贸易类	94	四	14000	√	√	√
02	法学	63	四	14000	√	√	√
03	英语	45	四	14000	√	√	√
04	工商管理类	161	四	14000	√	√	√
05	公共事业管理	13	四	14000	√	√	√
1806	南京信息工程大学滨江学院(无锡)★ 选测科目等级要求:BC 必测科目等级要求:5合格 以下各专业均在无锡市锡山区锡山大道333号学习:	162					
01	金融工程	12	四	14000	√	√	√
02	国际经济与贸易	7	四	14000	√	√	√
03	法学	5	四	14000	√	√	√
04	英语	20	四	14000	√	√	√
05	日语	5	四	14000	√	√	√
06	地理信息科学	2	四	15000	√	√	√
07	信息管理与信息系统(交通信息管理)	5	四	14000	√	√	√
08	信息管理与信息系统	2	四	14000	√	√	√
09	市场营销	6	四	14000	√	√	√
10	会计学	40	四	14000	√	√	√

代号	院校及专业名称	计划数	学制	学费	其它建议 选测科目		
					政治	地理	化学/生物
11	财务管理	35	四	14000	√	√	√
12	人力资源管理	12	四	14000	√	√	√
13	物流管理(运营组织)	6	四	14000	√	√	√
14	物流管理	5	四	14000	√	√	√
1807	南京审计大学金审学院★ 选测科目等级要求:BC 必测科目等级要求:5合格	456					
01	审计学	50	四	14000	√	√	√
02	会计学	50	四	14000	√	√	√
03	财务管理	31	四	14000	√	√	√
04	金融学	40	四	14000	√	√	√
05	保险学	30	四	14000	√	√	√
06	国际经济与贸易	30	四	14000	√	√	√
07	税收学	30	四	14000	√	√	√
08	工商管理	20	四	14000	√	√	√
09	物流管理	20	四	14000	√	√	√
10	行政管理	20	四	14000	√	√	√
11	资产评估	35	四	14000	√	√	√
12	学前教育(师范)	100	四	14000	√	√	√
1810	南京工业大学浦江学院★ 选测科目等级要求:CC 必测科目等级要求:5合格 以下各专业除注明外在南京市江宁区汤峰路96号学习:	255					
01	国际经济与贸易	25	四	14000	√	√	√
02	日语	25	四	14000	√	√	√
03	泰语	5	四	14000	√	√	√
04	建筑学(溧水校区)	10	五	15000	√	√	√
05	工商管理	15	四	14000	√	√	√
06	市场营销	20	四	14000	√	√	√
07	财务管理	50	四	14000	√	√	√
08	人力资源管理	25	四	14000	√	√	√
09	公共事业管理	20	四	14000	√	√	√
10	行政管理	15	四	14000	√	√	√
11	酒店管理	30	四	14000	√	√	√
12	税收学	10	四	14000	√	√	√
13	文化产业管理	5	四	14000	√	√	√
1816	南京财经大学红山学院★ 选测科目等级要求:BC 必测科目等级要求:5合格 以下各专业第一、二学年均在镇江市句容桥头校区学习,第三、四学年均在南京市福建路校区学习:	686					
01	国际经济与贸易	54	四	14000	√	√	√
02	贸易经济	24	四	14000	√	√	√
03	法学	14	四	14000	√	√	√
04	英语(只招英语考生)	22	四	14000	√	√	√
05	市场营销	46	四	14000	√	√	√
06	会计学	109	四	14000	√	√	√
07	审计学	57	四	14000	√	√	√
08	人力资源管理	48	四	14000	√	√	√
09	金融学	78	四	14000	√	√	√
10	保险学	10	四	14000	√	√	√
11	税收学	56	四	14000	√	√	√
12	工商管理	49	四	14000	√	√	√
13	财务管理	63	四	14000	√	√	√
14	电子商务	18	四	14000	√	√	√
15	物流管理	38	四	14000	√	√	√
1822	中国传媒大学南广学院(南京)★ 选测科目等级要求:CC 必测科目等级要求:5合格	160					
01	英语	13	四	14000	√	√	√
02	新闻传播学类(含新闻学等5个专业)	70	四	14000	√	√	√
03	法语	7	四	14000	√	√	√
04	日语	8	四	14000	√	√	√
05	西班牙语	6	四	14000	√	√	√
06	汉语国际教育	11	四	14000	√	√	√
07	朝鲜语	12	四	14000	√	√	√
08	文化产业管理	20	四	14000	√	√	√
09	经济学	7	四	14000	√	√	√
10	公共事业管理(媒体管理)	6	四	14000	√	√	√
1823	南京体育学院(按民办机制招生收费) 选测科目等级要求:CC 必测科目等级要求:5合格 以下各专业均在南京市江宁滨江开发区翔凤路168号学习:	230					
01	新闻学	80	四	14000	√	√	√

代号	院校及专业名称	计划数	学制	学费	其它建议选测科目		
					政治	地理	化学/生物
02	体育经济与管理	50	四	14000	√	√	√
03	运动人体科学	30	四	14000	√	√	√
04	运动康复	40	四	14000	√	√	√
05	英语(只招英语考生)	30	四	14000	√	√	√
1826	中国矿业大学徐海学院(徐州)★ 选测科目等级要求:CC 必测科目等级要求:5合格 以下各专业第一学年在徐州市鼓楼区汉城东路1号学习,第二学年起在徐州市泉山区金山东路1号学习	280					
01	金融学	35	四	14000	√	√	√
02	国际经济与贸易	35	四	14000	√	√	√
03	汉语言文学	23	四	14000	√	√	√
04	英语(只招英语考生)	59	四	14000	√	√	√
05	会计学	49	四	14000	√	√	√
06	财务管理	44	四	14000	√	√	√
07	行政管理	35	四	14000	√	√	√
1827	江苏师范大学科文学院(徐州)★ 选测科目等级要求:CC 必测科目等级要求:5合格 以下各专业均在徐州市贾汪区潘安湖校区学习:	407					
01	经济学	15	四	14000	√	√	√
02	金融工程	11	四	14000	√	√	√
03	互联网金融	14	四	14000	√	√	√
04	国际经济与贸易	15	四	14000	√	√	√
05	社会工作	17	四	14000	√	√	√
06	汉语言文学	78	四	14000	√	√	√
07	汉语国际教育	15	四	14000	√	√	√
08	英语(只招英语考生)	55	四	14000	√	√	√
09	日语	15	四	14000	√	√	√
10	广告学	15	四	14000	√	√	√
11	人文地理与城乡规划	18	四	15000	√	√	√
12	市场营销	22	四	14000	√	√	√
13	财务管理	82	四	14000	√	√	√
14	物流管理	20	四	14000	√	√	√
15	旅游管理	15	四	14000	√	√	√
1833	苏州大学文正学院★ 选测科目等级要求:BC 必测科目等级要求:5合格	492					
01	法学	35	四	14000	√	√	√
02	广告学	24	四	14000	√	√	√
03	新闻学	33	四	14000	√	√	√
04	汉语言文学	39	四	14000	√	√	√
05	汉语国际教育	28	四	14000	√	√	√
06	会计学	43	四	14000	√	√	√
07	工商管理	25	四	14000	√	√	√
08	金融学	34	四	14000	√	√	√
09	国际经济与贸易	29	四	14000	√	√	√
10	市场营销	18	四	14000	√	√	√
11	人力资源管理	24	四	14000	√	√	√
12	城市管理	17	四	14000	√	√	√
13	信息资源管理	17	四	14000	√	√	√
14	劳动与社会保障	15	四	14000	√	√	√
15	档案学	18	四	14000	√	√	√
16	日语(只招英语或日语考生)	43	四	14000	√	√	√
17	英语(只招英语考生)	27	四	14000	√	√	√
18	应用心理学	23	四	15000	√	√	√
1834	苏州大学应用技术学院(昆山)★ 选测科目等级要求:BC 必测科目等级要求:5合格	209					
01	财务管理	42	四	14000	√	√	√
02	会计学	38	四	14000	√	√	√
03	电子商务(嵌入式培养)	23	四	16000	√	√	√
04	国际经济与贸易	20	四	14000	√	√	√
05	投资学	13	四	14000	√	√	√
06	酒店管理	12	四	14000	√	√	√
07	旅游管理	9	四	14000	√	√	√
08	市场营销	10	四	14000	√	√	√
09	物流管理	15	四	14000	√	√	√
10	应用心理学	1	四	15000	√	√	√
11	日语(只招英语考生)	15	四	14000	√	√	√
12	英语(只招英语考生)	11	四	14000	√	√	√
1835	苏州科技大学天平学院★ 选测科目等级要求:CC 必测科目等级要求:5合格	366					
01	财务管理	33	四	14000	√	√	√
02	酒店管理	18	四	14000	√	√	√

代号	院校及专业名称	计划数	学制	学费	其它建议选测科目		
					政治	地理	化学/生物
03	市场营销	22	四	14000	√	√	√
04	物流管理	24	四	14000	√	√	√
05	汉语言文学	42	四	14000	√	√	√
06	秘书学	36	四	14000	√	√	√
07	人力资源管理	25	四	14000	√	√	√
08	英语(只招英语考生)	18	四	14000	√	√	√
09	商务英语(只招英语考生)	22	四	14000	√	√	√
10	翻译(只招英语考生)	6	四	14000	√	√	√
11	日语(只招英语考生)	30	四	14000	√	√	√
12	风景园林(入学后加试美术,不合格者调整到其他专业)	20	四	15000	√	√	√
13	人文地理与城乡规划	20	四	15000	√	√	√
14	工程造价	50	四	14000	√	√	√
1837	江苏科技大学苏州理工学院(张家港)★ 选测科目等级要求:CC 必测科目等级要求:5合格	196					
01	经济学	35	四	14000	√	√	√
02	英语	32	四	14000	√	√	√
03	工商管理	41	四	14000	√	√	√
04	财务管理	51	四	14000	√	√	√
05	旅游管理	37	四	14000	√	√	√
1838	南通大学杏林学院(启东)★ 选测科目等级要求:CC 必测科目等级要求:5合格 以下各专业除注明外在南通市启东市南海路1号学习:	674					
01	汉语言文学	63	四	14000	√	√	√
02	广播电视学	62	四	14000	√	√	√
03	英语	47	四	14000	√	√	√
04	日语	70	四	14000	√	√	√
05	酒店管理	70	四	14000	√	√	√
06	应用心理学	30	四	15000	√	√	√
07	行政管理	64	四	14000	√	√	√
08	城市管理	31	四	14000	√	√	√
09	国际经济与贸易	62	四	14000	√	√	√
10	会计学	25	四	14000	√	√	√
11	市场营销	50	四	14000	√	√	√
12	物流管理	40	四	14000	√	√	√
13	人力资源管理	37	四	14000	√	√	√
14	护理学(南通市崇川区校区)	15	四	16500	√	√	√
15	服装设计与工程	8	四	15000	√	√	√
1844	扬州大学广陵学院★ 选测科目等级要求:CC 必测科目等级要求:5合格 以下各专业均在扬州市邗江区邗江南路199号学习:	358					
01	国际经济与贸易	25	四	14000	√	√	√
02	法学	42	四	14000	√	√	√
03	汉语言文学	31	四	14000	√	√	√
04	英语(只招英语考生)(口)	40	四	14000	√	√	√
05	广播电视学	40	四	14000	√	√	√
06	工商管理	25	四	14000	√	√	√
07	市场营销	14	四	14000	√	√	√
08	会计学	54	四	14000	√	√	√
09	财务管理	25	四	14000	√	√	√
10	人力资源管理	22	四	14000	√	√	√
11	旅游管理	20	四	14000	√	√	√
12	园林	6	四	15000	√	√	√
13	护理学	14	四	16500	√	√	√
1845	江苏大学京江学院(镇江丹徒)★ 选测科目等级要求:BC 必测科目等级要求:5合格	448					
01	财务管理	75	四	14000	√	√	√
02	公共事业管理(医疗保险)	16	四	14000	√	√	√
03	国际经济与贸易	27	四	14000	√	√	√
04	护理学	84	四	16500	√	√	√
05	会计学	92	四	14000	√	√	√
06	能源经济	23	四	14000	√	√	√
07	人力资源管理	10	四	14000	√	√	√
08	市场营销	23	四	14000	√	√	√
09	统计学	18	四	15000	√	√	√
10	物流管理	25	四	14000	√	√	√
11	英语(只招英语考生)	25	四	14000	√	√	√
12	电子商务	8	四	14000	√	√	√
13	质量管理工程	6	四	14000	√	√	√
14	信息管理与信息系统	16	四	14000	√	√	√
1846	南京医科大学康达学院(连云港)★	262					

代号	院校及专业名称	计划数	学制	学费	其它建议 选测科目		
					政治	地理	化学 生物
	选测科目等级要求: CC 必测科目等级要求: 5合格						
01	康复治疗学	10	四	16500	√	√	√
02	护理学	180	四	16500	√	√	√
03	助产学	10	四	16500	√	√	√
04	公共事业管理(医疗保险)	11	四	14000	√	√	√
05	公共事业管理(卫生事业管理)	17	四	14000	√	√	√
06	公共事业管理(医药贸易与管理)	11	四	14000	√	√	√
07	医学信息工程	6	四	15000	√	√	√
08	英语	17	四	14000	√	√	√
1847	南京师范大学泰州学院(泰州)★ 选测科目等级要求: CC 必测科目等级要求: 5合格	580					
01	工商管理	50	四	14000	√	√	√
02	国际经济与贸易	50	四	14000	√	√	√
03	财务管理	50	四	14000	√	√	√
04	法学	50	四	14000	√	√	√
05	行政管理	30	四	14000	√	√	√
06	小学教育(师范)	60	四	14000	√	√	√
07	学前教育(师范)	45	四	14000	√	√	√
08	汉语言文学(师范)	60	四	14000	√	√	√
09	汉语言文学	40	四	14000	√	√	√
10	历史学(师范)	35	四	14000	√	√	√
11	英语(只招英语考生)(师范)	60	四	14000	√	√	√
12	英语(只招英语考生)	50	四	14000	√	√	√
1848	南京理工大学泰州科技学院(泰州)★ 选测科目等级要求: CC 必测科目等级要求: 5合格	507					
01	经济与金融	25	四	14000	√	√	√
02	国际经济与贸易	45	四	14000	√	√	√
03	市场营销	15	四	14000	√	√	√
04	会计学	112	四	14000	√	√	√
05	财务管理	55	四	14000	√	√	√
06	人力资源管理	20	四	14000	√	√	√
07	审计学	55	四	14000	√	√	√
08	英语	40	四	14000	√	√	√
09	信息管理与信息系统	25	四	14000	√	√	√
10	工程管理	25	四	14000	√	√	√
11	制药工程	45	四	15000	√	√	√
12	环境工程	45	四	15000	√	√	√
1849	南京中医药大学翰林学院(泰州)★ 选测科目等级要求: CC 必测科目等级要求: 5合格	363					
01	中医学	25	五	16500	√	√	√
02	中医学(中医全科医学)	28	五	16500	√	√	√
03	针灸推拿学	25	五	16500	√	√	√
04	康复治疗学	35	四	16500	√	√	√
05	应用心理学	32	四	15000	√	√	√
06	护理学	113	四	16500	√	√	√
07	药事管理	30	四	16500	√	√	√
08	国际经济与贸易	17	四	14000	√	√	√
09	市场营销	17	四	14000	√	√	√
10	公共事业管理(卫生事业管理)	23	四	14000	√	√	√
11	公共事业管理(医疗保险)	18	四	14000	√	√	√
1850	南京邮电大学通达学院(扬州)★ 选测科目等级要求: CC 必测科目等级要求: 5合格	307					
01	市场营销	58	四	14000	√	√	√
02	物流管理	44	四	14000	√	√	√
03	电子商务	45	四	14000	√	√	√
04	广告学	40	四	14000	√	√	√
05	信息管理与信息系统	41	四	14000	√	√	√
06	金融工程	38	四	14000	√	√	√
07	财务管理	41	四	14000	√	√	√
1855	常州大学怀德学院(泰州靖江)★ 选测科目等级要求: CC 必测科目等级要求: 5合格	402					
01	英语	35	四	14000	√	√	√
02	国际经济与贸易	60	四	14000	√	√	√
03	日语	30	四	14000	√	√	√
04	工程管理	17	四	14000	√	√	√
05	市场营销	40	四	14000	√	√	√
06	财务管理	70	四	14000	√	√	√
07	会计学	60	四	14000	√	√	√
08	人力资源管理	30	四	14000	√	√	√
09	物流管理	30	四	14000	√	√	√
10	电子商务	30	四	14000	√	√	√

代号	院校及专业名称	计划数	学制	学费	其它建议 选测科目		
					政治	地理	化学 生物
1856	苏州大学文正学院★ 选测科目等级要求: CC 必测科目等级要求: 5合格 以下为江苏高校中外学分互认联合培养项目, 项目学生须赴美参加至少半年以上的交流。赴美攻读学位的学生第一、四学年在中国学习, 第二、三学年在美国学习, 毕业时达到中美双方合作学校学位要求的将获得双方学位证书及中方毕业证书。项目学生中方学费同其他普通学生, 赴美交流学习费用另行收取	70					
01	新闻学(第一、第四年在中国学习, 第二、第三年在美国学习, 在美学费另算)	20	四	14000	√	√	√
02	金融学(第一、第四年在中国学习, 第二、第三年在美国学习, 在美学费另算)	30	四	14000	√	√	√
03	英语(只招英语考生)(第一、第四年在中国学习, 第二、第三年在美国学习, 在美学费另算)	20	四	14000	√	√	√
1857	扬州大学广陵学院★ 选测科目等级要求: CC 必测科目等级要求: 5合格 以下为江苏高校中外学分互认联合培养项目, 项目学生须赴美参加至少半年以上的交流。赴美攻读学位的学生第一、四学年在中国学习, 第二、三学年在美国学习, 毕业时达到中美双方合作学校学位要求的将获得双方学位证书及中方毕业证书。项目学生中方学费同其他普通学生, 赴美交流学习费用另行收取	20					
01	旅游管理(扬州市邗江区邗江南路199号)	20	四	14000	√	√	√
1858	南京师范大学中北学院(镇江丹阳)★ 选测科目等级要求: CC 必测科目等级要求: 5合格 以下各专业均在镇江丹阳校区学习:	483					
01	汉语言文学	60	四	14000	√	√	√
02	新闻学	30	四	14000	√	√	√
03	广告学	24	四	14000	√	√	√
04	法语	35	四	14000	√	√	√
05	日语	35	四	14000	√	√	√
06	英语	45	四	14000	√	√	√
07	翻译	26	四	14000	√	√	√
08	商务英语	35	四	14000	√	√	√
09	行政管理	17	四	14000	√	√	√
10	法学	48	四	14000	√	√	√
11	会计学	32	四	14000	√	√	√
12	旅游管理	11	四	14000	√	√	√
13	工商管理	20	四	14000	√	√	√
14	国际经济与贸易	27	四	14000	√	√	√
15	金融学	38	四	14000	√	√	√
1870	南京工业大学浦江学院★ 选测科目等级要求: CC 必测科目等级要求: 5合格	40					
01	酒店管理(中外合作办学)(南京市江宁区汤峰路96号)	40	四	25000	√	√	√
1877	苏州大学应用技术学院(昆山)★ 选测科目等级要求: CC 必测科目等级要求: 5合格	32					
01	服装设计与工程(中外合作办学)(不出国学制四年, 第四学年起可赴美国学习两年, 学费另算)	32	五	27600	√	√	√
1880	苏州科技大学天平学院★ 选测科目等级要求: CC 必测科目等级要求: 5合格 以下专业为高职与普通本科联合培养项目, 在联合培养高职院校学习, 毕业后颁发苏州科技大学天平学院本科文凭:	10					
01	风景园林(要求考生美术基础较好)(与苏州农业职业技术学院联合培养项目, 在苏州农业职业技术学院学习)	10	四	15000	√	√	√
1911	三江学院(南京)★ 选测科目等级要求: CC 必测科目等级要求: 5合格	700					
01	英语(只招英语或日语考生)(主校区)	77	四	17000	√	√	√
02	日语(只招英语或日语考生)(主校区)	31	四	17000	√	√	√
03	新闻学(主校区)	51	四	17000	√	√	√
04	汉语言文学(主校区)	36	四	17000	√	√	√
05	汉语国际教育(主校区)	14	四	17000	√	√	√
06	电子商务及法律(第一学年在江宁东山校区学习)	31	四	17000	√	√	√

代号	院校及专业名称	计划数	学制	学费	其它建议选测科目		
					政治	地理	化学/生物
07	知识产权(第一学年在江宁东山校区学习)	16	四	17000	√	√	√
08	互联网金融(第一学年在江宁竹山路校区学习)	28	四	17000	√	√	√
09	会计学(第一学年在江宁竹山路校区学习)	45	四	19000	√	√	√
10	财务管理(第一学年在江宁竹山路校区学习)	28	四	19000	√	√	√
11	国际经济与贸易(第一学年在江宁竹山路校区学习)	30	四	17000	√	√	√
12	市场营销(第一学年在江宁竹山路校区学习)	23	四	17000	√	√	√
13	投资学(第一学年在江宁竹山路校区学习)	14	四	17000	√	√	√
14	物流管理(第一学年在江宁竹山路校区学习)	12	四	17000	√	√	√
15	保险学(第一学年在江宁竹山路校区学习)	10	四	17000	√	√	√
16	计算机科学与技术(嵌入式培养)(第一学年在江宁竹山路校区学习)	15	四	21000	√	√	√
17	软件工程(嵌入式培养)(第一学年在江宁竹山路校区学习)	30	四	21000	√	√	√
18	网络工程(第一学年在江宁竹山路校区学习)	8	四	19000	√	√	√
19	计算机科学与技术(第一学年在江宁竹山路校区学习)	13	四	19000	√	√	√
20	软件工程(第一学年在江宁竹山路校区学习)	25	四	19000	√	√	√
21	建筑学(第一学年在江宁东山校区学习)	25	五	19000	√	√	√
22	风景园林(第一学年在江宁东山校区学习)	22	四	19000	√	√	√
23	电子信息工程(第一学年在江宁东山校区学习)	8	四	19000	√	√	√
24	电子科学与技术(第一学年在江宁东山校区学习)	5	四	19000	√	√	√
25	通信工程(第一学年在江宁东山校区学习)	5	四	19000	√	√	√
26	广告学(第一学年在江宁竹山路校区学习)	32	四	17000	√	√	√
27	旅游管理(第一学年在江宁竹山路校区学习)	36	四	17000	√	√	√
28	文化产业管理(第一学年在江宁竹山路校区学习)	13	四	17000	√	√	√
29	会展经济与管理(第一学年在江宁竹山路校区学习)	17	四	17000	√	√	√
1915	无锡太湖学院★ 选测科目等级要求:CC 必测科目等级要求:5合格	419					
01	金融学	35	四	19000	√	√	√
02	国际经济与贸易	35	四	18000	√	√	√
03	工商管理	17	四	18000	√	√	√
04	市场营销	20	四	18000	√	√	√
05	人力资源管理	25	四	18000	√	√	√
06	旅游管理	20	四	18000	√	√	√
07	会计学	45	四	19000	√	√	√
08	财务管理	50	四	19000	√	√	√
09	审计学	25	四	19000	√	√	√
10	工程管理	12	四	19000	√	√	√
11	护理学	50	四	20000	√	√	√
12	英语(只招英语或日语考生)	25	四	18000	√	√	√
13	日语(只招英语或日语考生)	20	四	18000	√	√	√
14	商务英语(只招英语或日语考生)	40	四	18000	√	√	√
1928	南通理工学院★ 选测科目等级要求:CC 必测科目等级要求:5合格	353					
01	汽车服务工程	14	四	20000	√	√	√
02	交通运输	15	四	20000	√	√	√
03	工程管理(第一、二学年在南通市海安经济技术开发区上湖大道1号学习)	45	四	20000	√	√	√
04	物流管理(第一、二学年在南通市海安经济技术开发区上湖大道1号学习)	24	四	18000	√	√	√
05	财务管理(第一、二学年在南通市海安经济技术开发区上湖大道1号学习)	57	四	20000	√	√	√
06	电子商务(第一、二学年在南通市海安经济技术开发区上湖大道1号学习)	20	四	18000	√	√	√
07	金融工程(第一、二学年在南通市海安经济技术开发区上湖大道1号学习)	44	四	20000	√	√	√
08	健康服务与管理	24	四	18000	√	√	√
09	酒店管理(第一、二学年在南通市海安经济技术开发区上湖大道1号学习)	40	四	18000	√	√	√
10	市场营销(第一、二学年在南通市海安经济技术开发区上湖大道1号学习)	25	四	18000	√	√	√
11	标准化工程(第一、二学年在南通市海安经济技术开发区上湖大道1号学习)	45	四	18000	√	√	√
2119	上海体育学院 选测科目等级要求:BB 必测科目等级要求:5合格	4					
01	新闻学	2	四	5000	√	√	√
02	工商管理类	2	四	5000	√	√	√
2120	上海工程技术大学	3					

代号	院校及专业名称	计划数	学制	学费	其它建议选测科目		
					政治	地理	化学/生物
	选测科目等级要求:BC 必测科目等级要求:5合格						
01	翻译(只招英语考生)(松江校区)	3	四	5000	√	√	√
2124	上海第二工业大学 选测科目等级要求:BC 必测科目等级要求:5合格	11					
01	英语(只招英语考生)	2	四	5000	√	√	√
02	日语	1	四	5000	√	√	√
03	信用管理	2	四	5000	√	√	√
04	财务管理	2	四	5000	√	√	√
05	会展经济与管理	2	四	5000	√	√	√
06	汉语国际教育	2	四	5000	√	√	√
2131	上海海关学院 选测科目等级要求:BB 必测科目等级要求:5合格	2					
03	审计学	1	四	5000	√	√	√
04	英语(只招英语考生)	1	四	5000	√	√	√
2141	上海商学院 选测科目等级要求:BC 必测科目等级要求:5合格 以下各专业均在奉浦校区学习:	18					
01	零售业管理	2	四	5000	√	√	√
02	会计学	2	四	5000	√	√	√
03	税收学	2	四	5000	√	√	√
04	国际经济与贸易	2	四	5000	√	√	√
05	旅游管理	2	四	5000	√	√	√
06	商务英语(口)	3	四	5000	√	√	√
07	法学	2	四	5000	√	√	√
08	社会工作	3	四	5000	√	√	√
2211	浙江传媒学院(杭州) 选测科目等级要求:BB 必测科目等级要求:5合格 以下各专业除注明外在杭州下沙校区学习:	22					
01	广播电视学	2	四	5500	√	√	√
02	新闻学	2	四	4800	√	√	√
03	编辑出版学	2	四	4800	√	√	√
04	传播学	2	四	4800	√	√	√
05	广告学(桐乡乌镇校区)	2	四	4800	√	√	√
06	文化产业管理(桐乡乌镇校区)	2	四	4800	√	√	√
07	会展经济与管理(桐乡乌镇校区)	2	四	4800	√	√	√
08	中国语言文学类(桐乡乌镇校区)	8	四	4800	√	√	√
2212	浙江科技学院(杭州) 选测科目等级要求:BB 必测科目等级要求:5合格 以下各专业均第一学年在湖州市安吉校区学习, 第二学年起在杭州市小和山校区学习:	9					
01	管理科学与工程类	4	四	4800	√	√	√
02	汉语言文学	2	四	4800	√	√	√
03	经济学类	3	四	4800	√	√	√
2214	浙江农林大学(杭州) 选测科目等级要求:BC 必测科目等级要求:5合格 以下各专业除注明外在衣锦校区学习:	9					
01	工商管理	1	四	5300	√	√	√
02	国际经济与贸易	1	四	5300	√	√	√
03	法学	2	四	5300	√	√	√
04	广告学(东湖校区)	1	四	5300	√	√	√
05	汉语言文学(东湖校区)	1	四	5300	√	√	√
06	英语(该校要求报考该专业英语成绩不低于88分)	3	四	5300	√	√	√
2223	绍兴文理学院 选测科目等级要求:BB 必测科目等级要求:5合格	15					
01	工商管理	5	四	4800	√	√	√
02	会计学	5	四	4800	√	√	√
03	国际商务	5	四	4800	√	√	√
2228	温州大学 选测科目等级要求:BB 必测科目等级要求:5合格	13					
01	财务管理	1	四	4800	√	√	√
02	法学	2	四	4800	√	√	√
03	小学教育(师范)	2	四	4800	√	√	√
04	学前教育(师范)	2	四	4800	√	√	√
05	汉语言文学(师范)	2	四	4800	√	√	√
06	历史学(师范)	2	四	4800	√	√	√
07	英语(只招英语考生)(师范)	2	四	5520	√	√	√
2231	嘉兴学院	18					

代号	院校及专业名称	计划数	学制	学费	其它建议选测科目		
					政治	地理	化学/生物
	选测科目等级要求:BB 必测科目等级要求:5合格 以下各专业除注明外在越秀校区学习:						
01	经济学	2	四	4800	√	√	√
02	会计学	2	四	5520	√	√	√
03	国际经济与贸易	2	四	4800	√	√	√
04	金融学	1	四	5520	√	√	√
05	市场营销	2	四	4800	√	√	√
06	法学类(梁林校区)	2	四	4800	√	√	√
07	日语	1	四	4800	√	√	√
08	学前教育(师范)(平湖市平湖校区)	1	四	4800	√	√	√
09	小学教育(师范)(平湖市平湖校区)	3	四	4800	√	√	√
10	汉语言文学(梁林校区)	2	四	4800	√	√	√
2240	浙江外国语学院(杭州)	25					
	选测科目等级要求:BB 必测科目等级要求:5合格						
01	日语	2	四	4800	√	√	√
02	朝鲜语	1	四	4800	√	√	√
03	土耳其语	1	四	4800	√	√	√
04	法语	1	四	4800	√	√	√
05	意大利语	1	四	4800	√	√	√
06	葡萄牙语	1	四	4800	√	√	√
07	德语	1	四	4800	√	√	√
08	汉语言文学	1	四	4800	√	√	√
09	汉语国际教育	2	四	4800	√	√	√
10	网络与新媒体	2	四	4800	√	√	√
11	国际商务	1	四	4800	√	√	√
12	汉语言文学(师范)	3	四	4800	√	√	√
13	小学教育(师范)	1	四	5500	√	√	√
14	学前教育(师范)	2	四	4800	√	√	√
15	英语(只招英语考生)(师范)(该校要求报考该专业英语成绩不低于96分)	1	四	5500	√	√	√
16	国际经济与贸易(该校要求报考该专业外语成绩不低于88分)	1	四	5500	√	√	√
17	旅游管理(该校要求报考该专业外语成绩不低于88分)	2	四	4800	√	√	√
18	西班牙语(中外合作办学)(考生如同时填报该校中外专业和非中外专业,须分为两个院校志愿填报)	1	四	25000	√	√	√
2251	浙江海洋大学(舟山)	12					
	选测科目等级要求:BB 必测科目等级要求:5合格 以下各专业均第一学年在定海校区学习,第二学年起在新城校区学习:						
01	经济学	2	四	4800	√	√	√
02	行政管理	2	四	4800	√	√	√
03	财务管理	2	四	5500	√	√	√
04	旅游管理	2	四	4800	√	√	√
05	汉语言文学	2	四	4800	√	√	√
06	物流管理	2	四	4800	√	√	√
2261	湖州师范学院	10					
	选测科目等级要求:BB 必测科目等级要求:5合格						
01	经济与贸易类	2	四	4800	√	√	√
02	俄语	1	四	4800	√	√	√
03	知识产权	1	四	4800	√	√	√
04	中国语言文学类(含师范)	2	四	4800	√	√	√
05	公共管理类(含师范)	2	四	4800	√	√	√
06	日语(该校要求报考该专业外语成绩不低于81分)	2	四	4800	√	√	√
2268	丽水学院	18					
	选测科目等级要求:BB 必测科目等级要求:5合格						
01	学前教育(师范)	2	四	4800	√	√	√
02	财务管理	3	四	4800	√	√	√
03	电子商务	3	四	4800	√	√	√
04	旅游管理	3	四	4800	√	√	√
05	小学教育(师范)	2	四	5520	√	√	√
06	汉语言文学	3	四	4800	√	√	√
07	思想政治教育(师范)	2	四	4800	√	√	√
2272	浙江水利水电学院(杭州)	4					
	选测科目等级要求:BC 必测科目等级要求:5合格						
01	人力资源管理	2	四	4800	√	√	√
02	国际商务(该校要求报考该专业外语成绩不低于80分)	2	四	4800	√	√	√
2306	安徽农业大学(合肥)	15					

代号	院校及专业名称	计划数	学制	学费	其它建议选测科目		
					政治	地理	化学/生物
	选测科目等级要求:BB 必测科目等级要求:5合格						
01	经济学	2	四	3850	√	√	√
02	英语	2	四	3850	√	√	√
03	法语	2	四	3850	√	√	√
04	日语	2	四	3850	√	√	√
05	法学	2	四	3850	√	√	√
06	社会工作	2	四	3850	√	√	√
07	茶学	1	四	4290	√	√	√
08	工商管理类	2	四	3850	√	√	√
2310	安徽科技学院(凤阳)	12					
	选测科目等级要求:历史B,另一门C 必测科目等级要求:5合格 以下各专业均在蚌埠校区学习:						
01	金融工程	5	四	3500	√	√	√
02	财务管理	3	四	3500	√	√	√
03	国际经济与贸易	2	四	3500	√	√	√
04	物流管理	2	四	3500	√	√	√
2321	安徽财经大学(蚌埠)	34					
	选测科目等级要求:BB 必测科目等级要求:5合格						
01	经济学类	3	四	3850	√	√	√
02	金融学类	3	四	3850	√	√	√
03	金融学	3	四	3850	√	√	√
04	经济与贸易类	3	四	3850	√	√	√
05	国际商务	1	四	3850	√	√	√
06	会计学	2	四	3850	√	√	√
07	财务管理	3	四	3850	√	√	√
08	审计学	1	四	3850	√	√	√
09	资产评估	1	四	3850	√	√	√
10	财政学类	2	四	3850	√	√	√
11	公共管理类	2	四	3850	√	√	√
12	工商管理类	3	四	3850	√	√	√
13	物流管理	1	四	3850	√	√	√
14	法学	2	四	3850	√	√	√
15	商务英语(只招英语考生)	2	四	3850	√	√	√
16	新闻传播学类	2	四	3850	√	√	√
2327	合肥学院	16					
	选测科目等级要求:BB 必测科目等级要求:5合格						
01	新闻学	2	四	3850	√	√	√
02	国际经济与贸易	2	四	3500	√	√	√
03	小学教育(师范)	4	四	3500	√	√	√
04	工商管理	2	四	3500	√	√	√
05	物流管理	2	四	3500	√	√	√
06	旅游管理	2	四	3500	√	√	√
07	酒店管理	2	四	3500	√	√	√
2331	阜阳师范学院	10					
	选测科目等级要求:BC 必测科目等级要求:5合格 以下各专业均在西湖校区学习:						
01	日语	3	四	3500	√	√	√
02	应用心理学	4	四	3900	√	√	√
03	电子商务	3	四	3500	√	√	√
2343	安庆师范大学	10					
	选测科目等级要求:BB 必测科目等级要求:5合格						
01	财务管理	5	四	3500	√	√	√
02	新闻学	5	四	3850	√	√	√
2351	淮北师范大学	15					
	选测科目等级要求:BB 必测科目等级要求:5合格 以下各专业除注明外在滨湖校区学习:						
01	经济学	1	四	待定	√	√	√
02	国际经济与贸易(口)	1	四	待定	√	√	√
03	法学	1	四	待定	√	√	√
04	社会工作	1	四	待定	√	√	√
05	学前教育(师范)	1	四	待定	√	√	√
06	汉语言文学(师范)(相山校区)	1	四	待定	√	√	√
07	汉语国际教育(师范)(相山校区)	1	四	待定	√	√	√
08	日语(只招日语或英语考生)(口)(相山校区)	1	四	待定	√	√	√
09	翻译(只招英语考生)(口)(相山校区)	1	四	待定	√	√	√
10	新闻学(相山校区)	1	四	待定	√	√	√
11	会计学	1	四	待定	√	√	√
12	财务管理	1	四	待定	√	√	√
13	人力资源管理	1	四	待定	√	√	√
14	行政管理	1	四	待定	√	√	√

代号	院校及专业名称	计划数	学制	学费	其它 选测科目	建议 选测科目	政治	地理	化学	生物
15	政治学与行政学	1	四	待定	√	√	√	√	√	√
2362	淮南师范学院 选测科目等级要求: BC 必测科目等级要求: 5合格 以下各专业均在泉山校区学习:	9								
01	汉语言文学(师范)	4	四	3500	√	√	√	√	√	√
02	英语(只招英语考生)(师范)(口)	3	四	3850	√	√	√	√	√	√
03	财务管理	2	四	3500	√	√	√	√	√	√
2372	滁州学院 选测科目等级要求: CC 必测科目等级要求: 5合格	20								
01	汉语言文学(师范)	2	四	3500	√	√	√	√	√	√
02	新闻学	1	四	3850	√	√	√	√	√	√
03	网络与新媒体	1	四	3500	√	√	√	√	√	√
04	金融工程	2	四	3500	√	√	√	√	√	√
05	经济统计学	1	四	3500	√	√	√	√	√	√
06	地理信息科学	2	四	3900	√	√	√	√	√	√
07	旅游管理	1	四	3500	√	√	√	√	√	√
08	工商管理	2	四	3500	√	√	√	√	√	√
09	市场营销	1	四	3500	√	√	√	√	√	√
10	国际经济与贸易	2	四	3500	√	√	√	√	√	√
11	财务管理	2	四	3500	√	√	√	√	√	√
12	审计学	1	四	3500	√	√	√	√	√	√
13	英语(只招英语考生)(口)	1	四	3850	√	√	√	√	√	√
14	商务英语(只招英语考生)(口)	1	四	3850	√	√	√	√	√	√
2381	黄山学院 选测科目等级要求: CC 必测科目等级要求: 5合格 以下各专业除注明外在横江校区学习:	35								
01	国际经济与贸易	10	四	3500	√	√	√	√	√	√
02	市场营销	10	四	3500	√	√	√	√	√	√
03	酒店管理(中外合作办学)(率水校区)(考生如同时填报该校中外专业和非中外专业, 须分为两个院校志愿填报)	15	四	10000	√	√	√	√	√	√
2408	龙岩学院 选测科目等级要求: BB 必测科目等级要求: 5合格	2								
01	经济与贸易类	2	四	4800	√	√	√	√	√	√
2410	三明学院 选测科目等级要求: BB 必测科目等级要求: 5合格	8								
01	财务管理	2	四	4800	√	√	√	√	√	√
02	市场营销	1	四	4800	√	√	√	√	√	√
03	贸易经济	1	四	4800	√	√	√	√	√	√
04	旅游管理与服务教育	1	四	4800	√	√	√	√	√	√
05	汉语言文学	1	四	4800	√	√	√	√	√	√
06	传播学	1	四	4800	√	√	√	√	√	√
07	商务英语(只招英语考生)(口)	1	四	4800	√	√	√	√	√	√
2413	厦门理工学院 选测科目等级要求: BB 必测科目等级要求: 5合格	5								
01	英语(只招英语考生)(口)	2	四	5040	√	√	√	√	√	√
02	文化产业管理	2	四	5040	√	√	√	√	√	√
03	网络与新媒体	1	四	5040	√	√	√	√	√	√
2421	莆田学院 选测科目等级要求: CC 必测科目等级要求: 5合格 以下各专业除注明外, 就读校区以新生入学须知通知为准:	13								
01	新闻学	2	四	4800	√	√	√	√	√	√
02	财务管理	2	四	4800	√	√	√	√	√	√
03	会计学	2	四	4800	√	√	√	√	√	√
04	市场营销	2	四	4800	√	√	√	√	√	√
05	旅游管理	2	四	4800	√	√	√	√	√	√
06	人力资源管理	2	四	4800	√	√	√	√	√	√
07	公共事业管理(中外合作办学)(莆田城市城厢区校本部)(考生如同时填报该校中外专业和非中外专业, 须分为两个院校志愿填报)	1	四	18000	√	√	√	√	√	√
2437	武夷学院(武夷山) 选测科目等级要求: BC 必测科目等级要求: 5合格	8								
01	旅游管理	1	四	5200	√	√	√	√	√	√
02	酒店管理	1	四	5200	√	√	√	√	√	√
03	文化产业管理	1	四	4800	√	√	√	√	√	√
04	汉语言文学	1	四	5200	√	√	√	√	√	√
05	商务英语(只招英语考生)(口)	1	四	4800	√	√	√	√	√	√
06	保险学	1	四	4800	√	√	√	√	√	√

代号	院校及专业名称	计划数	学制	学费	其它 选测科目	建议 选测科目	政治	地理	化学	生物
07	国际经济与贸易	1	四	4800	√	√	√	√	√	√
08	物流管理	1	四	4800	√	√	√	√	√	√
2448	闽南师范大学(漳州) 选测科目等级要求: BC 必测科目等级要求: 5合格	2								
01	汉语言文学(师范)	2	四	5460	√	√	√	√	√	√
2504	江西中医药大学(南昌) 选测科目等级要求: BC 必测科目等级要求: 5合格	7								
01	英语	1	四	4660	√	√	√	√	√	√
02	应用心理学	1	四	4660	√	√	√	√	√	√
03	公共事业管理	2	四	4660	√	√	√	√	√	√
04	中医养生学	1	五	5220	√	√	√	√	√	√
05	针灸推拿学	1	五	5220	√	√	√	√	√	√
06	护理学	1	四	5220	√	√	√	√	√	√
2506	南昌航空大学 选测科目等级要求: BB 必测科目等级要求: 5合格 以下各专业均在前湖校区学习:	9								
01	法学	1	四	4270	√	√	√	√	√	√
02	公共事业管理	1	四	4270	√	√	√	√	√	√
03	新闻学	1	四	4270	√	√	√	√	√	√
04	法语	2	四	4270	√	√	√	√	√	√
05	德语	2	四	4270	√	√	√	√	√	√
06	经济学	2	四	4270	√	√	√	√	√	√
2507	江西科技师范大学(南昌) 选测科目等级要求: BC 必测科目等级要求: 5合格 以下各专业均在红角洲校区学习:	10								
01	汉语言文学(师范)	2	四	4010	√	√	√	√	√	√
02	历史学(师范)	2	四	4010	√	√	√	√	√	√
03	法学	2	四	4270	√	√	√	√	√	√
04	国际经济与贸易	2	四	4270	√	√	√	√	√	√
05	旅游管理(含职教师范)	2	四	4270	√	√	√	√	√	√
2508	江西农业大学(南昌) 选测科目等级要求: BB 必测科目等级要求: 5合格 以下各专业除注明外在南北校区学习:	9								
01	城乡规划	1	五	5220	√	√	√	√	√	√
02	会计学(东校区)	2	四	4660	√	√	√	√	√	√
03	旅游管理	1	四	4660	√	√	√	√	√	√
04	法学	1	四	4660	√	√	√	√	√	√
05	汉语言文学	1	四	4380	√	√	√	√	√	√
06	英语(只招英语考生)(口)	1	四	4660	√	√	√	√	√	√
07	商务英语(只招英语考生)(口)	1	四	4660	√	√	√	√	√	√
08	日语	1	四	4660	√	√	√	√	√	√
2511	南昌工程学院 选测科目等级要求: BC 必测科目等级要求: 5合格	10								
01	电子商务	2	四	4790	√	√	√	√	√	√
02	财务管理	2	四	4270	√	√	√	√	√	√
03	国际经济与贸易	2	四	4270	√	√	√	√	√	√
04	法语	2	四	4270	√	√	√	√	√	√
05	翻译	2	四	4270	√	√	√	√	√	√
2512	江西警察学院(南昌) 选测科目等级要求: BC 必测科目等级要求: 5合格 以下各专业均为非公安类招生, 在新建区梅岭大道1666号学习:	6								
01	法学	3	四	3880	√	√	√	√	√	√
02	英语(只招英语考生)	3	四	3650	√	√	√	√	√	√
2523	赣南师范大学(赣州) 选测科目等级要求: BB 必测科目等级要求: 5合格 以下各专业均在黄金校区学习:	44								
01	历史学(师范)	4	四	4010	√	√	√	√	√	√
02	汉语言文学(师范)	2	四	4010	√	√	√	√	√	√
03	汉语国际教育(师范)	2	四	4010	√	√	√	√	√	√
04	社会学	2	四	4270	√	√	√	√	√	√
05	社会工作	1	四	4270	√	√	√	√	√	√
06	旅游管理	2	四	4270	√	√	√	√	√	√
07	日语	2	四	4270	√	√	√	√	√	√
08	翻译(只招英语考生)	2	四	4270	√	√	√	√	√	√
09	商务英语(只招英语考生)	2	四	4270	√	√	√	√	√	√
10	市场营销	3	四	4270	√	√	√	√	√	√
11	会计学	2	四	4270	√	√	√	√	√	√
12	人力资源管理	1	四	4270	√	√	√	√	√	√

代号	院校及专业名称	计划数	学制	学费	其它建议选测科目		
					政治	地理	化学/生物
13	学前教育(师范)	1	四	4270	√	√	√
14	小学教育(师范)	4	四	4270	√	√	√
15	应用心理学(师范)	2	四	4270	√	√	√
16	法学	2	四	4270	√	√	√
17	思想政治教育(师范)	4	四	4270	√	√	√
18	地理科学(师范)	2	四	4530	√	√	√
19	新闻学	4	四	4270	√	√	√
2527	新余学院 选测科目等级要求:BC 必测科目等级要求:5合格	7					
01	护理学	1	四	4350	√	√	√
02	健康服务与管理	1	四	4350	√	√	√
03	市场营销	1	四	3880	√	√	√
04	财务管理	1	四	3880	√	√	√
05	汉语言文学(师范)	1	四	3650	√	√	√
06	网络与新媒体	1	四	3650	√	√	√
07	康复治疗学	1	四	4350	√	√	√
2531	景德镇陶瓷大学 选测科目等级要求:BC 必测科目等级要求:5合格 以下各专业均在湘湖校区学习:	8					
01	国际经济与贸易	2	四	4660	√	√	√
02	会计学	1	四	4660	√	√	√
03	公共事业管理	1	四	4660	√	√	√
04	英语(口)	2	四	4660	√	√	√
05	法学	1	四	4660	√	√	√
06	知识产权	1	四	4660	√	√	√
2542	萍乡学院 选测科目等级要求:BC 必测科目等级要求:5合格	5					
01	商务英语(只招英语考生)	2	四	3880	√	√	√
02	电子商务	2	四	4350	√	√	√
03	思想政治教育(师范)	1	四	3880	√	√	√
2543	南昌师范学院 选测科目等级要求:BC 必测科目等级要求:5合格 以下各专业均在经济技术开发区瑞香路889号学习:	8					
01	学前教育(师范)	1	四	3880	√	√	√
02	电子商务	2	四	3880	√	√	√
03	会展经济与管理	2	四	3880	√	√	√
04	秘书学	1	四	3650	√	√	√
05	商务英语	1	四	3880	√	√	√
06	思想政治教育(师范)	1	四	3650	√	√	√
2551	宜春学院 选测科目等级要求:BB 必测科目等级要求:5合格 以下各专业均在校本部学习:	37					
01	汉语言文学(师范)	3	四	4010	√	√	√
02	广告学	3	四	4270	√	√	√
03	广播电视学	2	四	4270	√	√	√
04	知识产权	2	四	4270	√	√	√
05	思想政治教育(师范)	2	四	4270	√	√	√
06	城市管理	2	四	4270	√	√	√
07	国际经济与贸易	2	四	4270	√	√	√
08	财务管理	2	四	4270	√	√	√
09	旅游管理	2	四	4270	√	√	√
10	英语(师范)	5	四	4270	√	√	√
11	商务英语	2	四	4270	√	√	√
12	学前教育(师范)	4	四	4270	√	√	√
13	人文地理与城乡规划	2	四	4530	√	√	√
14	护理学	4	四	4790	√	√	√
2561	九江学院 选测科目等级要求:BB 必测科目等级要求:5合格	24					
01	金融学	3	四	3880	√	√	√
02	物流管理	3	四	3880	√	√	√
03	电子商务	3	四	4350	√	√	√
04	商务英语(只招英语考生)	3	四	3880	√	√	√
05	城乡规划	3	五	4350	√	√	√
06	会计学	3	四	3880	√	√	√
07	财务管理	3	四	3880	√	√	√
08	酒店管理	3	四	3880	√	√	√
2571	上饶师范学院 选测科目等级要求:BC 必测科目等级要求:5合格	26					
01	翻译(只招英语考生)(口)	3	四	3880	√	√	√

代号	院校及专业名称	计划数	学制	学费	其它建议选测科目		
					政治	地理	化学/生物
02	会计学	4	四	3880	√	√	√
03	学前教育(师范)	4	四	3880	√	√	√
04	历史学(师范)	4	四	3650	√	√	√
05	旅游管理	3	四	3880	√	√	√
06	汉语言文学(师范)	4	四	3650	√	√	√
07	思想政治教育(师范)	4	四	3880	√	√	√
2581	井冈山大学(吉安) 选测科目等级要求:BB 必测科目等级要求:5合格	29					
01	法学	4	四	4270	√	√	√
02	政治学与行政学	4	四	4270	√	√	√
03	文物与博物馆学(该校要求报考该专业外语成绩不低于84分)	5	四	4010	√	√	√
04	西班牙语(只招英语考生)(该校要求报考该专业英语成绩不低于84分)	4	四	4270	√	√	√
05	护理学	12	四	4790	√	√	√
2596	景德镇学院 选测科目等级要求:BC 必测科目等级要求:5合格	14					
01	物流管理	3	四	3880	√	√	√
02	英语(只招英语考生)(师范)	3	四	3880	√	√	√
03	小学教育(师范)	3	四	3880	√	√	√
04	汉语言文学(师范)	3	四	3650	√	√	√
05	艺术教育(师范)	2	四	3880	√	√	√
2605	山东中医药大学(济南) 选测科目等级要求:BC 必测科目等级要求:5合格 以下各专业均在长清校区学习:	3					
01	中西医临床医学	1	五	6200	√	√	√
02	针灸推拿学	1	五	6200	√	√	√
03	护理学	1	四	5900	√	√	√
2606	山东财经大学(济南) 选测科目等级要求:BB 必测科目等级要求:5合格 以下各专业除注明外在圣井校区学习:	27					
01	新闻学	4	四	4300	√	√	√
02	公共管理类	2	四	5000	√	√	√
03	保险学	3	四	5200	√	√	√
04	国际经济与贸易	1	四	5200	√	√	√
05	法学	1	四	4400	√	√	√
06	工商管理类	2	四	5000	√	√	√
07	体育经济与管理(舜耕校区)	2	四	4900	√	√	√
08	会计学	2	四	5200	√	√	√
09	金融学	2	四	5200	√	√	√
10	财务管理	1	四	5200	√	√	√
11	英语(莱芜校区)	1	四	4400	√	√	√
12	税收学	1	四	5100	√	√	√
13	经济学	2	四	5200	√	√	√
14	汉语言文学	3	四	4300	√	√	√
2607	山东建筑大学(济南) 选测科目等级要求:BB 必测科目等级要求:5合格	4					
01	工程造价	1	四	5100	√	√	√
02	房地产开发与管理	1	四	4900	√	√	√
03	广告学	1	四	4400	√	√	√
04	社会工作	1	四	4200	√	√	√
2608	山东工艺美术学院(济南) 选测科目等级要求:BC 必测科目等级要求:5合格	5					
01	文化产业管理(长清校区)	5	四	待定	√	√	√
2610	齐鲁工业大学(济南) 选测科目等级要求:BC 必测科目等级要求:5合格	20					
01	法学	5	四	5400	√	√	√
02	汉语国际教育	5	四	5400	√	√	√
03	翻译	5	四	5400	√	√	√
04	广告学	5	四	5400	√	√	√
2622	青岛理工大学 选测科目等级要求:BC 必测科目等级要求:5合格 以下各专业均在嘉陵江路校区学习:	12					
01	会计学	2	四	5200	√	√	√
02	财务管理	2	四	5000	√	√	√
03	市场营销	1	四	4800	√	√	√
04	国际经济与贸易	2	四	4800	√	√	√
05	英语	2	四	4200	√	√	√
06	广告学	2	四	4200	√	√	√

代号	院校及专业名称	计划数	学制	学费	其它建议选测科目		
					政治	地理	化学/生物
07	汉语言文学	1	四	4200	√	√	√
2631	山东农业大学(泰安) 选测科目等级要求:BC 必测科目等级要求:5合格	16					
01	经济学类	4	四	5100	√	√	√
02	日语	6	四	4400	√	√	√
03	公共管理类	4	四	5000	√	√	√
04	法学	2	四	4400	√	√	√
2635	潍坊学院 选测科目等级要求:BC 必测科目等级要求:5合格 以下各专业除注明外在主校区学习:	16					
01	汉语言文学(师范)	2	四	4500	√	√	√
02	广播电视学	2	四	4400	√	√	√
03	法语	2	四	4400	√	√	√
04	市场营销	2	四	4900	√	√	√
05	政治学与行政学	2	四	4300	√	√	√
06	法学	2	四	4500	√	√	√
07	行政管理	2	四	4900	√	√	√
08	应用心理学(安顺校区)	2	四	4900	√	√	√
2642	聊城大学 选测科目等级要求:BB 必测科目等级要求:5合格	7					
01	英语(师范)	4	四	4400	√	√	√
02	旅游管理	3	四	5000	√	√	√
2643	青岛农业大学 选测科目等级要求:BB 必测科目等级要求:5合格	8					
01	国际经济与贸易	2	四	5200	√	√	√
02	知识产权	2	四	4400	√	√	√
03	英语(只招英语考生)	2	四	4400	√	√	√
04	日语(只招英语考生)	2	四	4400	√	√	√
2645	临沂大学 选测科目等级要求:BC 必测科目等级要求:5合格 以下各专业均在校本部学习:	25					
01	法学	10	四	4800	√	√	√
02	历史学(师范)	5	四	4400	√	√	√
03	学前教育(师范)	5	四	4800	√	√	√
04	外国语言文学类(俄语、西班牙语、阿拉伯语、朝鲜语)	5	四	4400	√	√	√
2651	烟台大学 选测科目等级要求:BB 必测科目等级要求:5合格	13					
01	新闻学	4	四	4400	√	√	√
02	知识产权	2	四	4400	√	√	√
03	英语(只招英语考生)	4	四	4400	√	√	√
04	日语(只招英语考生)	3	四	4400	√	√	√
2652	山东工商学院(烟台) 选测科目等级要求:BC 必测科目等级要求:5合格	12					
01	法学	2	四	待定	√	√	√
02	社会工作	2	四	待定	√	√	√
03	政治学与行政学	1	四	待定	√	√	√
04	汉语言文学	2	四	待定	√	√	√
05	日语	1	四	待定	√	√	√
06	朝鲜语	1	四	待定	√	√	√
07	电子商务	1	四	待定	√	√	√
08	新闻传播学类	1	四	待定	√	√	√
09	外国语言文学类(商务英语、翻译)	1	四	待定	√	√	√
2653	鲁东大学(烟台) 选测科目等级要求:BB 必测科目等级要求:5合格	10					
01	法学	2	四	4400	√	√	√
02	法语(只招英语考生)	2	四	4400	√	√	√
03	日语(只招英语考生)	2	四	4400	√	√	√
04	思想政治教育(师范)	2	四	4300	√	√	√
05	市场营销	2	四	4900	√	√	√
2669	菏泽学院 选测科目等级要求:BC 必测科目等级要求:5合格	5					
01	心理学(师范)	3	四	4900	√	√	√
02	汉语言文学(师范)	2	四	4500	√	√	√
2671	曲阜师范大学 选测科目等级要求:BB 必测科目等级要求:5合格 以下各专业除注明外在日照校区学习:	20					

代号	院校及专业名称	计划数	学制	学费	其它建议选测科目		
					政治	地理	化学/生物
01	新闻学	2	四	4200	√	√	√
02	旅游管理	2	四	5000	√	√	√
03	法学	2	四	4600	√	√	√
04	商务英语(只招英语考生)	2	四	4400	√	√	√
05	心理学(师范)(曲阜校区)	2	四	5000	√	√	√
06	教育学(师范)(曲阜校区)	3	四	4400	√	√	√
07	人力资源管理	2	四	5000	√	√	√
08	文化产业管理(曲阜校区)	2	四	5000	√	√	√
09	汉语言文学(曲阜校区)	3	四	4600	√	√	√
2683	德州学院 选测科目等级要求:BC 必测科目等级要求:5合格	5					
01	汉语言文学(师范)	5	四	4400	√	√	√
2691	山东第一医科大学(原泰山医学院)(泰安) 选测科目等级要求:BB 必测科目等级要求:5合格	5					
01	运动人体科学(泰安校区)	5	四	4900	√	√	√
2701	山东女子学院(济南) 选测科目等级要求:BB 必测科目等级要求:5合格	12					
01	应用心理学	3	四	4900	√	√	√
02	知识产权	3	四	4400	√	√	√
03	旅游管理类	3	四	4900	√	√	√
04	市场营销	3	四	4900	√	√	√
2702	济宁学院(曲阜) 选测科目等级要求:BB 必测科目等级要求:5合格	5					
01	网络与新媒体	5	四	4000	√	√	√
2706	泰山学院(泰安) 选测科目等级要求:BB 必测科目等级要求:5合格	3					
01	英语	3	四	4500	√	√	√
3136	北京物资学院 选测科目等级要求:BB 必测科目等级要求:5合格	3					
01	国际经济与贸易	1	四	4200	√	√	√
02	工商管理类	1	四	4200	√	√	√
03	法学	1	四	4200	√	√	√
3144	北京联合大学 选测科目等级要求:BB 必测科目等级要求:5合格	2					
01	工商管理类(北四环校区)	2	四	4200	√	√	√
3153	华北科技学院(河北三河) 选测科目等级要求:BB 必测科目等级要求:5合格	25					
01	会计学	3	四	4600	√	√	√
02	国际经济与贸易	3	四	4600	√	√	√
03	法学	7	四	4600	√	√	√
04	新闻学	6	四	4600	√	√	√
05	英语(只招英语考生)	6	四	4900	√	√	√
3169	中国劳动关系学院(北京) 选测科目等级要求:BB 必测科目等级要求:5合格 以下各专业第一、二学年在保定涿州校区,第三、四学年在北京校本部学习:	19					
01	社会工作	4	四	4200	√	√	√
02	财务管理	1	四	4200	√	√	√
03	工商管理	2	四	4200	√	√	√
04	法学	2	四	4200	√	√	√
05	劳动与社会保障	3	四	4200	√	√	√
06	政治学与行政学	3	四	4200	√	√	√
07	酒店管理	3	四	4200	√	√	√
08	劳动经济学	1	四	4200	√	√	√
3204	天津师范大学 选测科目等级要求:BB 必测科目等级要求:5合格	30					
01	汉语言文学	1	四	4400	√	√	√
02	英语	2	四	5400	√	√	√
03	日语	3	四	5400	√	√	√
04	朝鲜语	4	四	5400	√	√	√
05	法语	1	四	5400	√	√	√
06	文物与博物馆学	2	四	4400	√	√	√
07	社会工作	1	四	4400	√	√	√
08	行政管理	2	四	4400	√	√	√
09	法学	3	四	4400	√	√	√
10	档案学	1	四	4400	√	√	√
11	汉语言文学(师范)	2	四	4400	√	√	√

代号	院校及专业名称	计划数	学制	学费	其它建议 选测科目		
					政治	地理	化学 生物
12	历史学(师范)	3	四	4400	√	√	√
13	思想政治教育(师范)	2	四	4400	√	√	√
14	小学教育(师范)(中文4400元/年、英语5400元/年)	3	四		√	√	√
3207	天津商业大学 选测科目等级要求:BB 必测科目等级要求:5合格	18					
01	法学	4	四	4400	√	√	√
02	英语(只招英语考生)	8	四	5400	√	√	√
03	日语(只招英语或日语考生)	2	四	5400	√	√	√
04	酒店管理(中外合作办学)(考生如同时填报该校中外专业和非中外专业,须分为两个院校志愿填报)	4	四	28000	√	√	√
3211	天津外国语大学 选测科目等级要求:BB 必测科目等级要求:5合格 以下各专业除注明外在五大道校区学习:	30					
01	外国语言文学类(英语、翻译、商务英语)(只招英语考生)(口)	2	四	5400	√	√	√
02	法语(只招英语或法语考生)(口)	2	四	5400	√	√	√
03	俄语(只招英语或俄语考生)(口)	2	四	5400	√	√	√
04	塞尔维亚语(只招英语考生)(口)	1	四	5400	√	√	√
05	德语(只招英语或德语考生)(口)	1	四	5400	√	√	√
06	阿拉伯语(只招英语考生)(口)	2	四	5400	√	√	√
07	意大利语(只招英语考生)(口)	1	四	5400	√	√	√
08	葡萄牙语(只招英语考生)(口)	1	四	5400	√	√	√
09	乌克兰语(只招英语或俄语考生)(口)	1	四	5400	√	√	√
10	日语(只招英语或日语考生)(口)	2	四	5400	√	√	√
11	白俄罗斯语(只招英语或俄语考生)(口)	1	四	5400	√	√	√
12	斯瓦希里语(只招英语考生)(口)	1	四	5400	√	√	√
13	汉语国际教育	1	四	4400	√	√	√
14	国际经济与贸易(滨海校区)	2	四	4400	√	√	√
15	工商管理类(滨海校区)	3	四	4400	√	√	√
16	行政管理(滨海校区)	1	四	4400	√	√	√
17	新闻传播学类(滨海校区)	2	四	4400	√	√	√
18	广告学(滨海校区)	2	四	4400	√	√	√
19	法学(滨海校区)	2	四	4400	√	√	√
3213	天津农学院 选测科目等级要求:BB 必测科目等级要求:5合格 以下各专业均在西青区津静路22号学习:	10					
01	国际经济与贸易	1	四	4400	√	√	√
02	会计学	1	四	4400	√	√	√
03	农林经济管理	1	四	4400	√	√	√
04	酒店管理	3	四	4400	√	√	√
05	人力资源管理	2	四	4400	√	√	√
06	旅游管理	2	四	4400	√	√	√
3217	天津体育学院(静海) 选测科目等级要求:BB 必测科目等级要求:5合格	6					
01	公共事业管理	3	四	4400	√	√	√
02	新闻学	3	四	4400	√	√	√
3218	天津职业技术师范大学 选测科目等级要求:BB 必测科目等级要求:5合格	2					
01	人力资源管理	1	四	4400	√	√	√
02	财务会计教育(师范)	1	四	4400	√	√	√
3302	河北科技师范学院(秦皇岛) 选测科目等级要求:BB 必测科目等级要求:5合格 以下各专业除注明外在开发区校区学习:	25					
01	人力资源管理(秦皇岛校区)	5	四	4600	√	√	√
02	物流管理(秦皇岛校区)	5	四	4600	√	√	√
03	意大利语(只招英语考生)(口)	5	四	4900	√	√	√
04	法学	5	四	4600	√	√	√
05	汉语言文学(师范)	5	四	5060	√	√	√
3305	河北地质大学(石家庄) 选测科目等级要求:CC 必测科目等级要求:5合格 以下按大类招生专业,详询院校	16					
01	金融学	2	四	5060	√	√	√
02	工商管理类(商学院)	3	四	4600	√	√	√
03	公共管理类	2	四	4600	√	√	√
04	广告学	2	四	4600	√	√	√
05	英语(只招英语考生)	2	四	4900	√	√	√
06	法语	3	四	4900	√	√	√
07	汉语国际教育	2	四	4600	√	√	√

代号	院校及专业名称	计划数	学制	学费	其它建议 选测科目		
					政治	地理	化学 生物
3310	河北经贸大学(石家庄) 选测科目等级要求:BB 必测科目等级要求:5合格	42					
01	经济学	2	四	4600	√	√	√
02	财政学类	2	四	5060	√	√	√
03	金融学类	2	四	5060	√	√	√
04	贸易经济	2	四	4600	√	√	√
05	法学	2	四	5060	√	√	√
06	中国语言文学类	2	四	4600	√	√	√
07	新闻传播学类	2	四	4600	√	√	√
08	英语(只招英语考生)	2	四	4900	√	√	√
09	日语	2	四	4900	√	√	√
10	朝鲜语	2	四	4900	√	√	√
11	房地产开发与管理	2	四	4600	√	√	√
12	工商管理	2	四	4600	√	√	√
13	人力资源管理	2	四	4600	√	√	√
14	工商管理类	2	四	5060	√	√	√
15	资产评估	2	四	4600	√	√	√
16	文化产业管理	2	四	4600	√	√	√
17	农村区域发展	2	四	4600	√	√	√
18	公共管理类	2	四	4600	√	√	√
19	电子商务	2	四	4600	√	√	√
20	旅游管理	2	四	4600	√	√	√
21	会展经济与管理	2	四	4600	√	√	√
3315	河北金融学院(保定) 选测科目等级要求:BB 必测科目等级要求:5合格	11					
01	经济统计学	2	四	4600	√	√	√
02	保险学	2	四	4600	√	√	√
03	投资学	1	四	4600	√	√	√
04	商务英语	2	四	4900	√	√	√
05	市场营销	2	四	4600	√	√	√
06	金融学(中外合作办学)(考生如同时填报该校中外专业和非中外专业,须分为两个院校志愿填报)	2	四	18000	√	√	√
3318	防灾科技学院(河北三河) 选测科目等级要求:BC 必测科目等级要求:5合格	13					
01	汉语言文学	2	四	4600	√	√	√
02	英语(只招英语考生)	3	四	4900	√	√	√
03	广告学	2	四	4600	√	√	√
04	网络与新媒体	2	四	4600	√	√	√
05	工商管理	2	四	4600	√	√	√
06	会计学	2	四	4600	√	√	√
3320	河北环境工程学院(秦皇岛) 选测科目等级要求:BB 必测科目等级要求:5合格	5					
01	市场营销	2	四	4600	√	√	√
02	会展经济与管理	3	四	4600	√	√	√
3333	衡水学院 选测科目等级要求:BB 必测科目等级要求:5合格	11					
01	政治学与行政学	2	四	4600	√	√	√
02	翻译(只招英语考生)	2	四	5390	√	√	√
03	园林	3	四	4900	√	√	√
04	应用心理学	2	四	4900	√	√	√
05	国际经济与贸易	2	四	4600	√	√	√
3341	北华航天工业学院(廊坊) 选测科目等级要求:BC 必测科目等级要求:5合格	11					
01	市场营销	1	四	4600	√	√	√
02	人力资源管理	1	四	4600	√	√	√
03	国际经济与贸易	1	四	4600	√	√	√
04	物流管理	1	四	5060	√	√	√
05	经济学	1	四	4600	√	√	√
06	电子商务	1	四	4600	√	√	√
07	会计学	1	四	4600	√	√	√
08	财务管理	1	四	4600	√	√	√
09	英语(只招英语考生)(口)	1	四	4900	√	√	√
10	社会工作	1	四	4600	√	√	√
11	秘书学	1	四	4600	√	√	√
3350	张家口学院 选测科目等级要求:BC 必测科目等级要求:5合格	4					
01	学前教育(师范)	1	四	4600	√	√	√
02	小学教育(师范)	1	四	4600	√	√	√
03	护理学	1	四	5200	√	√	√

代号	院校及专业名称	计划数	学制	学费	其它 选测科目	政治	地理	化学	生物
01	市场营销(金石滩校区)	4	四	4200	√	√	√	√	√
4152	渤海大学(锦州) 选测科目等级要求:BB 必测科目等级要求:5合格	3							
01	新闻学(松山校区)	3	四	4000	√	√	√	√	√
4203	吉林农业大学(长春) 选测科目等级要求:BB 必测科目等级要求:5合格	11							
01	社会学类	11	四	3850	√	√	√	√	√
4204	长春大学 选测科目等级要求:BB 必测科目等级要求:5合格	3							
01	工商管理	3	四	3800	√	√	√	√	√
4205	长春工业大学 选测科目等级要求:历史B,另一门C 必测科目等级要求:5合格 以下各专业均在北湖校区学习:	18							
01	工商管理	1	四	4180	√	√	√	√	√
02	电子商务	2	四	4180	√	√	√	√	√
03	会计学	1	四	4180	√	√	√	√	√
04	金融学	3	四	4620	√	√	√	√	√
05	国际经济与贸易	1	四	4620	√	√	√	√	√
06	法学	1	四	4620	√	√	√	√	√
07	公共事业管理	2	四	3850	√	√	√	√	√
08	社会工作	1	四	3850	√	√	√	√	√
09	广告学	1	四	6200	√	√	√	√	√
10	劳动与社会保障	1	四	3850	√	√	√	√	√
11	俄语(只招英语或俄语考生)	1	四	5060	√	√	√	√	√
12	日语(只招英语或日语考生)	3	四	5060	√	√	√	√	√
4206	吉林财经大学(长春) 选测科目等级要求:BB 必测科目等级要求:5合格	14							
01	会计学	2	四	4180	√	√	√	√	√
02	英语(只招英语考生)	2	四	5060	√	√	√	√	√
03	日语(只招英语考生)	2	四	5060	√	√	√	√	√
04	朝鲜语(只招英语考生)	2	四	5060	√	√	√	√	√
05	保险学	2	四	4620	√	√	√	√	√
06	税收学	2	四	4620	√	√	√	√	√
07	劳动与社会保障	2	四	4180	√	√	√	√	√
4207	长春师范大学 选测科目等级要求:BB 必测科目等级要求:5合格 以下各专业均在校本部学习:	11							
01	会计学	6	四	待定	√	√	√	√	√
02	历史学(师范)	3	四	3500	√	√	√	√	√
03	法学	2	四	4200	√	√	√	√	√
4209	长春工程学院 选测科目等级要求:BB 必测科目等级要求:5合格	1							
01	英语(只招英语考生)	1	四	5000	√	√	√	√	√
4210	吉林建筑大学(长春) 选测科目等级要求:BB 必测科目等级要求:5合格	4							
01	公共事业管理	2	四	4100	√	√	√	√	√
02	社会工作	2	四	4200	√	√	√	√	√
4212	吉林工程技术师范学院(长春) 选测科目等级要求:BC 必测科目等级要求:5合格 以下各专业除注明外在主校区学习:	28							
01	汉语言文学(师范)	8	四	3500	√	√	√	√	√
02	学前教育(师范)	5	四	3500	√	√	√	√	√
03	财务管理(师范)(高新校区)	5	四	7000	√	√	√	√	√
04	国际经济与贸易	5	四	4200	√	√	√	√	√
05	编辑出版学	5	四	6200	√	√	√	√	√
4215	吉林师范大学(四平) 选测科目等级要求:历史B+,另一门B 必测科目等级要求:5合格 以下各专业除注明外在四平校区学习:	9							
01	民族学	1	四	3850	√	√	√	√	√
02	英语(只招英语考生)(师范)	1	四	5060	√	√	√	√	√
03	德语(只招英语考生)(长春校区)	1	四	5060	√	√	√	√	√
04	西班牙语(只招英语考生)(长春校区)	2	四	5060	√	√	√	√	√
05	教育学(师范)	1	四	3850	√	√	√	√	√
06	地理科学(师范)	1	四	3850	√	√	√	√	√
07	社会工作	1	四	4620	√	√	√	√	√
08	法学	1	四	4620	√	√	√	√	√
4220	吉林警察学院(长春)	8							

代号	院校及专业名称	计划数	学制	学费	其它 选测科目	政治	地理	化学	生物
	选测科目等级要求:CC 必测科目等级要求:5合格								
01	法学(该专业为非公安类招生)(净月校区)	8	四	4200	√	√	√	√	√
4225	吉林农业科技学院(吉林市) 选测科目等级要求:BB 必测科目等级要求:5合格	4							
01	财务管理(九站校区)	4	四	3800	√	√	√	√	√
4228	吉林医药学院(吉林市) 选测科目等级要求:BB 必测科目等级要求:5合格	3							
01	公共事业管理	3	四	3800	√	√	√	√	√
4232	北华大学(吉林市) 选测科目等级要求:BB 必测科目等级要求:5合格 以下各专业除注明外在南校区学习:	10							
01	思想政治教育(师范)	2	四	3850	√	√	√	√	√
02	小学教育(师范)	2	四	3850	√	√	√	√	√
03	汉语言文学(师范)	4	四	3850	√	√	√	√	√
04	英语(只招英语考生)(东校区)	2	四	5060	√	√	√	√	√
4233	通化师范学院 选测科目等级要求:BC 必测科目等级要求:5合格	19							
01	学前教育(师范)	2	四	3500	√	√	√	√	√
02	汉语言文学(师范)	4	四	3500	√	√	√	√	√
03	日语	2	四	4600	√	√	√	√	√
04	朝鲜语(报考该专业须查阅院校招生章程)	2	四	4600	√	√	√	√	√
05	文物与博物馆学	3	四	3500	√	√	√	√	√
06	地理科学(师范)	3	四	3500	√	√	√	√	√
07	心理学(师范)	3	四	3500	√	√	√	√	√
4237	吉林工商学院(长春) 选测科目等级要求:BB 必测科目等级要求:5合格	10							
01	财政学	2	四	4200	√	√	√	√	√
02	投资学	2	四	4200	√	√	√	√	√
03	广告学	2	四	6200	√	√	√	√	√
04	物流管理	2	四	3800	√	√	√	√	√
05	会计学	2	四	7000	√	√	√	√	√
4241	白城师范学院 选测科目等级要求:BC 必测科目等级要求:5合格	28							
01	思想政治教育(师范)	3	四	3500	√	√	√	√	√
02	学前教育(师范)	2	四	3500	√	√	√	√	√
03	教育技术学(师范)	3	四	3500	√	√	√	√	√
04	地理科学(师范)	5	四	3500	√	√	√	√	√
05	法学	2	四	4200	√	√	√	√	√
06	商务英语	5	四	4600	√	√	√	√	√
07	汽车服务工程	5	四	3500	√	√	√	√	√
08	工程管理	3	四	3800	√	√	√	√	√
4306	黑龙江工程学院(哈尔滨) 选测科目等级要求:BB 必测科目等级要求:5合格	1							
01	社会工作(校本部)	1	四	4000	√	√	√	√	√
4314	牡丹江师范学院 选测科目等级要求:BC 必测科目等级要求:5合格	23							
01	国际经济与贸易	2	四	4500	√	√	√	√	√
02	知识产权	2	四	待定	√	√	√	√	√
03	汉语言文学(师范)	4	四	2500	√	√	√	√	√
04	汉语言	2	四	4000	√	√	√	√	√
05	汉语国际教育	3	四	4000	√	√	√	√	√
06	英语(只招英语考生)(师范)	2	四	2500	√	√	√	√	√
07	法语(只招英语考生)	2	四	5000	√	√	√	√	√
08	商务英语(只招英语考生)	2	四	4500	√	√	√	√	√
09	广播电视学	2	四	5500	√	√	√	√	√
10	工商管理类	2	四	4000	√	√	√	√	√
4315	哈尔滨金融学院 选测科目等级要求:BC 必测科目等级要求:5合格	8							
01	经济学	2	四	4500	√	√	√	√	√
02	审计学	2	四	4500	√	√	√	√	√
03	保险学	2	四	5000	√	√	√	√	√
04	劳动与社会保障	2	四	4500	√	√	√	√	√
4323	哈尔滨学院 选测科目等级要求:BB 必测科目等级要求:5合格	8							
01	英语(只招英语考生)(口)	1	四	4500	√	√	√	√	√
02	汉语言文学	2	四	4500	√	√	√	√	√

代号	院校及专业名称	计划数	学制	学费	其它 选测科目	政治	地理	化学	生物
03	汉语国际教育	2	四	4000	√	√	√	√	
04	社会工作	2	四	4500	√	√	√	√	
05	金融学	1	四	4500	√	√	√	√	
4332	齐齐哈尔大学 选测科目等级要求:BC 必测科目等级要求:5合格	18							
01	思想政治教育(师范)	2	四	2500	√	√	√	√	
02	教育学(师范)	2	四	2800	√	√	√	√	
03	学前教育(师范)	2	四	3500	√	√	√	√	
04	中国语言文学类(含师范)	2	四	4000	√	√	√	√	
05	汉语国际教育	2	四	4000	√	√	√	√	
06	外国语言文学类(含师范)(只招英语考生)(口)	2	四	4400	√	√	√	√	
07	日语	2	四	4000	√	√	√	√	
08	广播电视学	2	四	8000	√	√	√	√	
09	工商管理类	2	四	3500	√	√	√	√	
5103	中原工学院(郑州) 选测科目等级要求:BC 必测科目等级要求:5合格 以下各专业均在龙湖校区学习:	16							
01	英语	6	四	3400	√	√	√	√	
02	工商管理	5	四	3400	√	√	√	√	
03	市场营销(中外合作办学)(考生如同时填报该校中外专业和非中外专业,须分为两个院校志愿填报)	5	四	14000	√	√	√	√	
5104	河南工业大学(郑州) 选测科目等级要求:BC 必测科目等级要求:5合格	19							
01	财政学	1	四	3400	√	√	√	√	
02	金融学	2	四	3400	√	√	√	√	
03	经济学	1	四	3400	√	√	√	√	
04	物流管理	1	四	3400	√	√	√	√	
05	电子商务	1	四	3400	√	√	√	√	
06	工商管理	1	四	3400	√	√	√	√	
07	财务管理	1	四	3400	√	√	√	√	
08	翻译(只招英语考生)	2	四	3400	√	√	√	√	
09	英语(只招英语考生)	2	四	3400	√	√	√	√	
10	法学	1	四	3400	√	√	√	√	
11	网络与新媒体	1	四	3400	√	√	√	√	
12	广告学	1	四	3400	√	√	√	√	
13	新闻传播学类	1	四	3400	√	√	√	√	
14	会计学(中外合作办学)(考生如同时填报该校中外专业和非中外专业,须分为两个院校志愿填报)	1	四	15000	√	√	√	√	
15	市场营销(中外合作办学)(考生如同时填报该校中外专业和非中外专业,须分为两个院校志愿填报)	1	四	15000	√	√	√	√	
16	人力资源管理(中外合作办学)(考生如同时填报该校中外专业和非中外专业,须分为两个院校志愿填报)	1	四	15000	√	√	√	√	
5105	郑州航空工业管理学院 选测科目等级要求:BB 必测科目等级要求:5合格 以下各专业除注明外在龙子湖校区学习:	22							
01	中国语言文学类	2	四	3400	√	√	√	√	
02	广告学	2	四	3400	√	√	√	√	
03	法学	2	四	3400	√	√	√	√	
04	工商管理类(大学路校区)	2	四	3400	√	√	√	√	
05	金融学类(大学路校区)	2	四	3400	√	√	√	√	
06	公共管理类(大学路校区)	4	四	3400	√	√	√	√	
07	经济与贸易类(大学路校区)	2	四	3400	√	√	√	√	
08	图书情报与档案管理类	3	四	3400	√	√	√	√	
09	外国语言文学类	3	四	3400	√	√	√	√	
5106	郑州轻工业大学(原郑州轻工业学院) 选测科目等级要求:BB 必测科目等级要求:5合格 以下各专业除注明外在科学校区学习:	28							
01	社会工作	2	四	3400	√	√	√	√	
02	法学	2	四	3400	√	√	√	√	
03	公共事业管理	2	四	3400	√	√	√	√	
04	工商管理	2	四	3400	√	√	√	√	
05	市场营销	2	四	3400	√	√	√	√	
06	会计学	2	四	3400	√	√	√	√	
07	财务管理	2	四	3400	√	√	√	√	
08	物流管理	2	四	3400	√	√	√	√	
09	电子商务	2	四	3400	√	√	√	√	
10	经济学	2	四	3400	√	√	√	√	
11	国际经济与贸易	2	四	3400	√	√	√	√	

代号	院校及专业名称	计划数	学制	学费	其它 选测科目	政治	地理	化学	生物
12	英语(只招英语考生)(东风校区)	2	四	3400	√	√	√	√	
13	朝鲜语(东风校区)	2	四	3400	√	√	√	√	
14	汉语国际教育(东风校区)	2	四	3400	√	√	√	√	
5114	河南中医药大学(郑州) 选测科目等级要求:BB 必测科目等级要求:5合格 以下各专业均在龙子湖校区学习:	4							
01	针灸推拿学	2	五	4500	√	√	√	√	
02	护理学	2	四	4500	√	√	√	√	
5117	河南农业大学(郑州) 选测科目等级要求:BC 必测科目等级要求:5合格	7							
01	工商管理	2	四	3400	√	√	√	√	
02	土地资源管理	2	四	3400	√	√	√	√	
03	旅游管理	3	四	3400	√	√	√	√	
5118	信阳师范学院 选测科目等级要求:BC 必测科目等级要求:5合格	2							
01	文化产业管理	2	四	3400	√	√	√	√	
5119	河南财经政法大学(郑州) 选测科目等级要求:BB 必测科目等级要求:5合格 以下各专业除注明外在郑东校区学习:	17							
01	金融学类	3	四	3400	√	√	√	√	
02	工商管理类	1	四	3400	√	√	√	√	
03	财务管理	1	四	3400	√	√	√	√	
04	电子商务	1	四	3400	√	√	√	√	
05	法学	4	四	3400	√	√	√	√	
06	金融学(中外合作办学)(文北校区)(考生如同时填报该校中外专业和非中外专业,须分为两个院校志愿填报)	4	四	18000	√	√	√	√	
07	人文地理与城乡规划(中外合作办学)(文北校区)(考生如同时填报该校中外专业和非中外专业,须分为两个院校志愿填报)	3	四	18000	√	√	√	√	
5122	河南工程学院(郑州) 选测科目等级要求:BC 必测科目等级要求:5合格 以下各专业均在龙湖校区学习:	15							
01	市场营销	3	四	3400	√	√	√	√	
02	物流管理	3	四	3400	√	√	√	√	
03	会计学	3	四	3400	√	√	√	√	
04	国际经济与贸易	3	四	3400	√	√	√	√	
05	翻译	3	四	3400	√	√	√	√	
5125	周口师范学院 选测科目等级要求:BB 必测科目等级要求:5合格	18							
01	物流管理	2	四	3400	√	√	√	√	
02	财务管理	2	四	3400	√	√	√	√	
03	心理学(师范)	2	四	3400	√	√	√	√	
04	思想政治教育(师范)	2	四	3400	√	√	√	√	
05	汉语言文学(师范)	3	四	3400	√	√	√	√	
06	英语(师范)	3	四	3400	√	√	√	√	
07	学前教育(师范)	2	四	3400	√	√	√	√	
08	网络与新媒体	2	四	3400	√	√	√	√	
5131	洛阳理工学院 选测科目等级要求:BB 必测科目等级要求:5合格 以下各专业均在开元校区学习:	26							
01	工商管理	4	四	3400	√	√	√	√	
02	财务管理	4	四	3400	√	√	√	√	
03	会计学	6	四	3400	√	√	√	√	
04	英语	4	四	3400	√	√	√	√	
05	汉语言文学	4	四	3400	√	√	√	√	
06	新闻学	2	四	3400	√	√	√	√	
07	学前教育(师范)	2	四	3400	√	√	√	√	
5132	河南科技大学(洛阳) 选测科目等级要求:BB 必测科目等级要求:5合格	20							
01	经济学	2	四	3400	√	√	√	√	
02	金融学	2	四	3400	√	√	√	√	
03	国际经济与贸易	1	四	3400	√	√	√	√	
04	法学类	4	四	3400	√	√	√	√	
05	社会工作	3	四	3400	√	√	√	√	
06	中国语言文学类	4	四	3400	√	√	√	√	
07	外国语言文学类(只招英语考生)	4	四	3400	√	√	√	√	
5133	洛阳师范学院 选测科目等级要求:BC	12							

代号	院校及专业名称	计划数	学制	学费	其它建议选测科目		
					政治	地理	化学/生物
	必测科目等级要求:5合格 以下各专业均在伊滨校区学习:						
01	汉语国际教育(师范)	4	四	3400	√	√	√
02	国际经济与贸易	4	四	3400	√	√	√
03	社会工作	4	四	3400	√	√	√
5134	平顶山学院 选测科目等级要求:CC 必测科目等级要求:5合格	4					
01	国际经济与贸易(湖滨校区)	4	四	3400	√	√	√
5151	河南理工大学(焦作) 选测科目等级要求:BB 必测科目等级要求:5合格 以下各专业除注明外在南校区学习:	8					
01	国际经济与贸易	2	四	3400	√	√	√
02	英语(只招英语考生)	2	四	3400	√	√	√
03	汉语言文学(北校区)	2	四	3400	√	√	√
04	广告学(北校区)	2	四	3400	√	√	√
5161	安阳工学院 选测科目等级要求:BC 必测科目等级要求:5合格	4					
02	市场营销	2	四	3400	√	√	√
03	商务英语(只招英语考生)(该校要求报考该专业英语成绩不低于76分)	2	四	3400	√	√	√
5162	安阳师范学院 选测科目等级要求:BB 必测科目等级要求:5合格 以下各专业均在弦歌大道校区学习:	13					
01	中国语言文学类(师范)	3	四	3400	√	√	√
02	社会学	2	四	3400	√	√	√
03	旅游管理	2	四	3400	√	√	√
04	市场营销	3	四	3400	√	√	√
05	金融学	3	四	3400	√	√	√
5172	郑州工程技术学院 选测科目等级要求:CC 必测科目等级要求:5合格 以下各专业除注明外在校校区学习:	7					
01	财务管理	2	四	3400	√	√	√
02	特殊教育(师范)(金河校区)	1	四	3400	√	√	√
03	物流管理	2	四	3400	√	√	√
04	酒店管理	1	四	3400	√	√	√
05	商务英语	1	四	3400	√	√	√
5173	新乡学院 选测科目等级要求:BB 必测科目等级要求:5合格	26					
01	商务经济学	4	四	3400	√	√	√
02	社会工作	4	四	3400	√	√	√
03	工商管理类	4	四	3400	√	√	√
04	人力资源管理	4	四	3400	√	√	√
05	物业管理	2	四	3700	√	√	√
06	文化产业管理	4	四	3400	√	√	√
07	酒店管理	4	四	3400	√	√	√
5174	许昌学院 选测科目等级要求:BC 必测科目等级要求:5合格	42					
01	汉语言文学(师范)	5	四	3400	√	√	√
02	法学	5	四	3400	√	√	√
03	英语(师范)	7	四	3400	√	√	√
04	电子商务	5	四	3400	√	√	√
05	财务管理	5	四	3400	√	√	√
06	小学教育(师范)	10	四	3400	√	√	√
07	风景园林	5	四	3700	√	√	√
5181	南阳师范学院 选测科目等级要求:BC 必测科目等级要求:5合格	42					
01	汉语国际教育(师范)	5	四	3400	√	√	√
02	历史学(师范)	6	四	3400	√	√	√
03	法学	4	四	3400	√	√	√
04	英语(只招英语考生)(师范)	5	四	3400	√	√	√
05	翻译(只招英语考生)	2	四	3400	√	√	√
06	新闻学	4	四	3400	√	√	√
07	地理科学(师范)	5	四	3700	√	√	√
08	旅游管理	6	四	3400	√	√	√
09	工商管理	5	四	3400	√	√	√
5182	南阳理工学院 选测科目等级要求:BB 必测科目等级要求:5合格 以下各专业除注明外在校本部学习:	10					

代号	院校及专业名称	计划数	学制	学费	其它建议选测科目		
					政治	地理	化学/生物
01	工商管理	3	四	3400	√	√	√
02	英语(只招英语考生)	3	四	3400	√	√	√
03	学前教育(师范)(南阳市七一路587号)	4	四	3400	√	√	√
5191	黄淮学院(驻马店) 选测科目等级要求:BC 必测科目等级要求:5合格	30					
01	汉语言文学(师范)	10	四	3400	√	√	√
02	网络与新媒体	5	四	3400	√	√	√
03	公共事业管理	5	四	3400	√	√	√
04	会计学(中外合作办学)(考生如同时填报该校中外专业和非中外专业,须分为两个院校志愿填报)	10	四	15000	√	√	√
5193	河南城建学院(平顶山) 选测科目等级要求:BB 必测科目等级要求:5合格	6					
01	英语(只招英语考生)	6	四	3400	√	√	√
5198	商丘师范学院 选测科目等级要求:BC 必测科目等级要求:5合格 以下各专业除注明外在校校区学习:	17					
01	学前教育(师范)	1	四	3400	√	√	√
02	广告学(梁园校区)	1	四	3400	√	√	√
03	汉语言文学(师范)	1	四	3400	√	√	√
04	英语(师范)(梁园校区)	1	四	3400	√	√	√
05	法学	1	四	3400	√	√	√
06	社会工作	2	四	3400	√	√	√
07	市场营销	1	四	3400	√	√	√
08	思想政治教育(师范)	1	四	3400	√	√	√
09	日语(梁园校区)	1	四	3400	√	√	√
10	投资学	2	四	3400	√	√	√
11	商务英语(梁园校区)	2	四	3400	√	√	√
12	秘书学	3	四	3400	√	√	√
5212	武汉纺织大学 选测科目等级要求:BB 必测科目等级要求:5合格	9					
01	工商管理类	2	四	4000	√	√	√
02	金融学类	4	四	5200	√	√	√
03	财政学类	3	四	4000	√	√	√
5213	武汉体育学院 选测科目等级要求:BC 必测科目等级要求:5合格	13					
01	汉语国际教育(该校要求报考该专业外语成绩不低于72分)	4	四	4000	√	√	√
02	英语(该校要求报考该专业外语成绩不低于72分)	4	四	5200	√	√	√
03	新闻学	3	四	5200	√	√	√
04	公共事业管理	2	四	5200	√	√	√
5216	武汉轻工大学 选测科目等级要求:BB 必测科目等级要求:5合格	15					
01	工商管理类	4	四	5200	√	√	√
02	国际经济与贸易	3	四	4000	√	√	√
03	金融学	3	四	5200	√	√	√
04	行政管理	1	四	4000	√	√	√
05	文化产业管理	1	四	4000	√	√	√
06	外国语言文学类(只招英语考生)	3	四	4000	√	√	√
5220	湖北第二师范学院(武汉) 选测科目等级要求:BC 必测科目等级要求:5合格	8					
01	新闻学	2	四	5200	√	√	√
02	市场营销	2	四	5200	√	√	√
03	教育学类(师范)	2	四	4000	√	√	√
04	物流管理	2	四	5200	√	√	√
5221	湖北经济学院(武汉) 选测科目等级要求:BB 必测科目等级要求:5合格	17					
01	经济学类	3	四	5200	√	√	√
02	国际经济与贸易	2	四	5200	√	√	√
03	金融学类	3	四	5200	√	√	√
04	财政学类	2	四	5200	√	√	√
05	工商管理类	2	四	5200	√	√	√
06	管理科学与工程类	2	四	4000	√	√	√
07	数据科学与大数据技术	2	四	4000	√	√	√
08	物联网工程	1	四	4000	√	√	√
5261	湖北师范大学(黄石) 选测科目等级要求:BC 必测科目等级要求:5合格	10					

代号	院校及专业名称	计划数	学制	学费	其它建议 选测科目		
					政治	地理	化学 生物
01	法学	2	四	4000	√	√	√
02	思想政治教育(师范)	1	四	5200	√	√	√
03	教育学类(师范)	2	四	4000	√	√	√
04	广播电视学	1	四	5200	√	√	√
05	商务英语	1	四	4000	√	√	√
06	日语	1	四	4000	√	√	√
07	法语	1	四	4000	√	√	√
08	历史学(师范)	1	四	5200	√	√	√
5265	湖北理工学院(黄石) 选测科目等级要求:BB 必测科目等级要求:5合格	4					
01	工商管理类	2	四	4000	√	√	√
02	国际经济与贸易	2	四	5200	√	√	√
5271	湖北警官学院(武汉) 选测科目等级要求:BB 必测科目等级要求:5合格	8					
01	法学(南校区)(非公安类招生)	8	四	4000	√	√	√
5285	荆楚理工学院(荆门) 选测科目等级要求:BC 必测科目等级要求:5合格	4					
01	网络与新媒体	2	四	4000	√	√	√
02	物流管理	2	四	4000	√	√	√
5287	湖北科技学院(咸宁) 选测科目等级要求:BC 必测科目等级要求:5合格	8					
01	学前教育(师范)	2	四	4000	√	√	√
02	外国语言文学类	2	四	4000	√	√	√
03	工商管理类	2	四	4000	√	√	√
04	小学教育(师范)	2	四	4000	√	√	√
5290	湖北文理学院(襄阳) 选测科目等级要求:BC 必测科目等级要求:5合格	6					
01	法学类	3	四	4000	√	√	√
02	工商管理类	3	四	5200	√	√	√
5295	湖北工程学院(孝感) 选测科目等级要求:BC 必测科目等级要求:5合格	10					
01	广告学	1	四	4000	√	√	√
02	网络与新媒体	1	四	4000	√	√	√
03	英语	1	四	5200	√	√	√
04	法语	1	四	4000	√	√	√
05	法学	1	四	4000	√	√	√
06	经济学	1	四	5200	√	√	√
07	市场营销	1	四	5200	√	√	√
08	电子商务	1	四	5200	√	√	√
09	应用心理学	1	四	4000	√	√	√
10	中国语言文学类	1	四	4000	√	√	√
5308	长沙学院 选测科目等级要求:BB 必测科目等级要求:5合格	20					
01	汉语言文学	2	四	3800	√	√	√
02	新闻学	2	四	6000	√	√	√
03	英语(只招英语考生)(口)	2	四	4500	√	√	√
04	日语	2	四	3800	√	√	√
05	市场营销	2	四	4000	√	√	√
06	财务管理	2	四	5000	√	√	√
07	物业管理	4	四	4000	√	√	√
08	公共事业管理	2	四	4000	√	√	√
09	旅游管理	2	四	4000	√	√	√
5310	湖南人文科技学院(娄底) 选测科目等级要求:BC 必测科目等级要求:5合格	31					
01	商务英语	9	四	3800	√	√	√
02	市场营销	6	四	4000	√	√	√
03	人力资源管理	6	四	4000	√	√	√
04	旅游管理	6	四	4000	√	√	√
05	学前教育(中外合作办学)(师范)(考生如同时 填报该校中外专业和报非中外专业,须分为两个 院校志愿填报)	4	四	18000	√	√	√
5320	湖南财政经济学院(长沙) 选测科目等级要求:BB 必测科目等级要求:5合格	14					
01	会计学	2	四	5000	√	√	√
02	财务管理	2	四	5000	√	√	√
03	金融学	2	四	5000	√	√	√
04	市场营销	1	四	5000	√	√	√
05	人力资源管理	1	四	4000	√	√	√

代号	院校及专业名称	计划数	学制	学费	其它建议 选测科目		
					政治	地理	化学 生物
06	英语(只招英语考生)	1	四	3800	√	√	√
07	商务英语(只招英语考生)	1	四	3800	√	√	√
08	网络与新媒体	2	四	6000	√	√	√
09	国际经济与贸易	2	四	5000	√	√	√
5322	湖南工程学院(湘潭) 选测科目等级要求:BB 必测科目等级要求:5合格	5					
01	国际经济与贸易	2	四	4000	√	√	√
02	会计学	3	四	5000	√	√	√
5327	湖南工学院(衡阳) 选测科目等级要求:BC 必测科目等级要求:5合格	14					
01	工商管理	3	四	4000	√	√	√
02	国际经济与贸易	2	四	4000	√	√	√
03	酒店管理	2	四	4000	√	√	√
04	物流管理	3	四	4000	√	√	√
05	金融工程	2	四	4000	√	√	√
06	英语(只招英语考生)	2	四	3800	√	√	√
5342	衡阳师范学院 选测科目等级要求:BB 必测科目等级要求:5合格 以下各专业均在东校区学习:	17					
01	经济学	1	四	5000	√	√	√
02	国际经济与贸易	2	四	5000	√	√	√
03	财务管理	2	四	5000	√	√	√
04	法学	1	四	5000	√	√	√
05	知识产权	1	四	5000	√	√	√
06	思想政治教育(师范)	1	四	4000	√	√	√
07	历史学(师范)	1	四	4000	√	√	√
08	汉语言文学(师范)	2	四	4000	√	√	√
09	网络与新媒体	2	四	6000	√	√	√
10	英语(只招英语考生)(师范)(口)	1	四	4000	√	√	√
11	旅游管理	2	四	5000	√	√	√
12	学前教育(师范)	1	四	5000	√	√	√
5343	湖南文理学院(常德) 选测科目等级要求:BB 必测科目等级要求:5合格	27					
01	新闻学	4	四	6000	√	√	√
02	法学	3	四	5000	√	√	√
03	日语(口)	3	四	3800	√	√	√
04	学前教育(师范)	3	四	4200	√	√	√
05	财务管理	4	四	5000	√	√	√
06	地理科学(师范)	4	四	4000	√	√	√
07	风景园林	3	四	4800	√	√	√
08	酒店管理	3	四	4000	√	√	√
5349	湖南第一师范学院(长沙) 选测科目等级要求:BC 必测科目等级要求:5合格 以下各专业均在东方红校区学习:	16					
01	学前教育(师范)	2	四	4000	√	√	√
02	广播电视学	3	四	6000	√	√	√
03	网络与新媒体	2	四	6000	√	√	√
04	国际经济与贸易	2	四	5000	√	√	√
05	市场营销	2	四	5000	√	√	√
06	会计学	3	四	5000	√	√	√
07	旅游管理	2	四	5000	√	√	√
5351	湖南理工学院(岳阳) 选测科目等级要求:BB 必测科目等级要求:5合格	10					
01	新闻学	2	四	6000	√	√	√
02	网络与新媒体	3	四	6000	√	√	√
03	汉语言文学(师范)	1	四	4000	√	√	√
04	秘书学	2	四	4500	√	√	√
05	思想政治教育(师范)	1	四	4000	√	√	√
06	朝鲜语(口)(该校要求报考该专业英语成绩不 低于88分)	1	四	4500	√	√	√
5355	湖南城市学院(益阳) 选测科目等级要求:BC 必测科目等级要求:5合格	18					
01	城乡规划	3	五	5900	√	√	√
02	工程管理	3	四	5900	√	√	√
03	旅游管理	3	四	4000	√	√	√
04	工商管理	3	四	4000	√	√	√
05	汉语言文学	2	四	3800	√	√	√
06	思想政治教育(师范)	2	四	3800	√	√	√
07	商务英语(只招英语考生)(该校要求报考该专 业英语成绩不低于80分)	2	四	3800	√	√	√

代号	院校及专业名称	计划数	学制	学费	其它建议选测科目		
					政治	地理	化学/生物
5361	吉首大学 选测科目等级要求:BC 必测科目等级要求:5合格 以下各专业除注明外在吉首校区学习:	7					
01	人力资源管理(张家界校区)	2	四	5000	√	√	√
02	网络与新媒体	1	四	6000	√	√	√
03	翻译(只招英语考生)(张家界校区)	1	四	6000	√	√	√
04	英语(只招英语考生)(师范)(张家界校区)	1	四	4000	√	√	√
05	国际经济与贸易	1	四	5000	√	√	√
06	文化产业管理	1	四	5000	√	√	√
5371	邵阳学院 选测科目等级要求:BC 必测科目等级要求:5合格	6					
01	法学(七里坪校区)	3	四	4000	√	√	√
02	汉语言文学(师范)(李子园校区)	3	四	5000	√	√	√
5380	长沙师范学院(长沙县) 选测科目等级要求:BC 必测科目等级要求:5合格	2					
01	学前教育(师范)(北校区)	2	四	4200	√	√	√
5381	湘南学院(郴州) 选测科目等级要求:BC 必测科目等级要求:5合格	54					
01	汉语言文学(师范)	4	四	4000	√	√	√
02	新闻学	4	四	6000	√	√	√
03	英语(只招英语考生)(师范)	4	四	4000	√	√	√
04	翻译	4	四	3800	√	√	√
05	商务英语(只招英语考生)	4	四	3800	√	√	√
06	国际经济与贸易	4	四	5000	√	√	√
07	旅游管理	4	四	4000	√	√	√
08	人力资源管理	4	四	4000	√	√	√
09	物流管理	4	四	4000	√	√	√
10	社会工作	2	四	3800	√	√	√
11	法学	4	四	4000	√	√	√
12	护理学	4	四	7150	√	√	√
13	康复治疗学	4	四	5500	√	√	√
14	针灸推拿学	4	五	5500	√	√	√
5385	怀化学院 选测科目等级要求:BB 必测科目等级要求:5合格	31					
01	法学	2	四	5000	√	√	√
02	社会工作	3	四	3800	√	√	√
03	思想政治教育(师范)	3	四	3800	√	√	√
04	学前教育(师范)	3	四	4200	√	√	√
05	小学教育(师范)	3	四	4000	√	√	√
06	汉语言文学(师范)	3	四	3800	√	√	√
07	英语(师范)(口)	3	四	3800	√	√	√
08	商务英语(口)	3	四	4500	√	√	√
09	财务管理	2	四	5000	√	√	√
10	公共事业管理	3	四	4000	√	√	√
11	物流管理	3	四	4000	√	√	√
5391	湖南科技学院(永州) 选测科目等级要求:BB 必测科目等级要求:5合格	23					
01	思想政治教育(师范)	3	四	4000	√	√	√
02	汉语言文学(师范)	3	四	4000	√	√	√
03	秘书学	3	四	3800	√	√	√
04	日语	2	四	3800	√	√	√
05	商务英语(只招英语考生)(口)	3	四	3800	√	√	√
06	广告学	3	四	6000	√	√	√
07	市场营销	3	四	4000	√	√	√
08	旅游管理	3	四	4000	√	√	√
5393	湖南女子学院(长沙) 选测科目等级要求:BC 必测科目等级要求:5合格 报考以下专业须查阅院校招生章程:	56					
01	学前教育(师范)	13	四	4000	√	√	√
02	女性学	14	四	3800	√	√	√
03	家政学	29	四	3800	√	√	√
5412	广东金融学院(广州) 选测科目等级要求:BB 必测科目等级要求:5合格 以下各专业第一学年在肇庆校区学习,第二、三、四学年在校本部学习:	2					
01	金融学	1	四	5050	√	√	√
02	会计学	1	四	5050	√	√	√
5437	韶关学院 选测科目等级要求:BB	5					

代号	院校及专业名称	计划数	学制	学费	其它建议选测科目		
					政治	地理	化学/生物
	必测科目等级要求:5合格						
01	国际经济与贸易(第一学年在黄田坝校区学习,第二学年起在校本部学习)	5	四	4590	√	√	√
5502	广西中医药大学(南宁) 选测科目等级要求:BB 必测科目等级要求:5合格	5					
01	医学技术类	2	四	5500	√	√	√
02	护理学	1	四	5500	√	√	√
03	公共管理类	2	四	4700	√	√	√
5504	南宁师范大学(原广西师范学院) 选测科目等级要求:BC 必测科目等级要求:5合格 以下各专业除注明外在长岗校区学习:	19					
01	教育学(师范)(五合校区)	2	四	4198	√	√	√
02	小学教育(师范)	2	四	4198	√	√	√
03	汉语言文学(师范)	4	四	4198	√	√	√
04	汉语国际教育(明秀校区)	2	四	4200	√	√	√
05	公共事业管理(师范)(五合校区)	2	四	4600	√	√	√
06	外国语言文学类(只招英语考生)(口)	4	四	4200	√	√	√
07	国际经济与贸易	3	四	4590	√	√	√
5505	玉林师范学院 选测科目等级要求:BC 必测科目等级要求:5合格 以下各专业均在东校区学习:	25					
01	学前教育(师范)	5	四	4360	√	√	√
02	旅游管理	5	四	4620	√	√	√
03	农林经济管理	5	四	4620	√	√	√
04	法学	5	四	4620	√	√	√
05	新闻学	5	四	4620	√	√	√
5507	北部湾大学(原钦州学院)(钦州) 选测科目等级要求:BC 必测科目等级要求:5合格	2					
01	英语(只招英语考生)(口)	2	四	4165	√	√	√
5510	桂林医学院 选测科目等级要求:BB 必测科目等级要求:5合格	2					
01	护理学(临桂校区)	2	四	5400	√	√	√
5511	广西师范大学(桂林) 选测科目等级要求:BC 必测科目等级要求:5合格 以下各专业除注明外在雁山校区学习:	24					
01	汉语言文学(师范)	2	四	5000	√	√	√
02	历史学(师范)(王城校区)	2	四	5000	√	√	√
03	文化产业管理(王城校区)	2	四	5500	√	√	√
04	法学	4	四	6100	√	√	√
05	公共管理类	2	四	5500	√	√	√
06	经济学类	2	四	6100	√	√	√
07	学前教育(师范)	2	四	5000	√	√	√
08	特殊教育(师范)	2	四	5500	√	√	√
09	外国语言文学类(只招英语考生)(口)	4	四	7100	√	√	√
10	英语(只招英语考生)(师范)(口)	2	四	5000	√	√	√
5512	桂林理工大学 选测科目等级要求:BB 必测科目等级要求:5合格 以下各专业均在桂林雁山校区学习:	28					
01	英语(只招英语考生)	8	四	5500	√	√	√
02	日语(只招英语考生)	4	四	5500	√	√	√
03	社会工作	3	四	5500	√	√	√
04	工商管理类	3	四	6000	√	√	√
05	旅游管理类	2	四	6000	√	√	√
06	风景园林	6	四	6000	√	√	√
07	电子商务	2	四	6000	√	√	√
5513	桂林电子科技大学 选测科目等级要求:BC 必测科目等级要求:5合格	5					
01	金融学类(桂林校区)	5	四	5500	√	√	√
5518	广西民族师范学院(崇左) 选测科目等级要求:BC 必测科目等级要求:5合格	16					
01	秘书学	4	四	4200	√	√	√
02	商务英语(口)	4	四	4200	√	√	√
03	泰语(口)	4	四	4200	√	√	√
04	人力资源管理	4	四	4600	√	√	√
5519	贺州学院 选测科目等级要求:CC 必测科目等级要求:5合格	25					
01	商务英语	6	四	4200	√	√	√

代号	院校及专业名称	计划数	学制	学费	其它 政治	建议 地理	选测 化学	科目 生物
02	国际经济与贸易	7	四	4620	√	√	√	√
03	财务管理	6	四	4590	√	√	√	√
04	酒店管理	6	四	4620	√	√	√	√
5522	桂林旅游学院 选测科目等级要求: BC 必测科目等级要求: 5合格	14						
01	会展经济与管理	2	四	4600	√	√	√	√
02	电子商务	2	四	4590	√	√	√	√
03	财务管理	2	四	4600	√	√	√	√
04	人文地理与城乡规划	2	四	4590	√	√	√	√
05	旅游管理	2	四	4589	√	√	√	√
06	网络与新媒体	2	四	4182	√	√	√	√
07	英语(只招英语考生)(该校要求报考该专业英语成绩不低于80分)	2	四	4217	√	√	√	√
5527	广西科技师范学院(来宾) 选测科目等级要求: CC 必测科目等级要求: 5合格 以下各专业均在来宾校区学习:	8						
01	汉语言文学(师范)	4	四	4185	√	√	√	√
02	英语(师范)	2	四	4185	√	√	√	√
03	应用心理学	2	四	4590	√	√	√	√
5531	广西科技大学(柳州) 选测科目等级要求: BB 必测科目等级要求: 5合格 以下各专业均在东环校区学习:	8						
01	社会工作	1	四	4200	√	√	√	√
02	汉语国际教育	2	四	4200	√	√	√	√
03	会计学	2	四	4600	√	√	√	√
04	人力资源管理	1	四	4600	√	√	√	√
05	英语(只招英语考生)(口)	2	四	4200	√	√	√	√
5532	广西民族大学(南宁) 选测科目等级要求: BC 必测科目等级要求: 5合格 以下各专业均在相思湖校区学习:	16						
01	政治学类	2	四	5050	√	√	√	√
02	法学	2	四	5050	√	√	√	√
03	社会学	2	四	5050	√	√	√	√
04	历史学(师范)	2	四	4600	√	√	√	√
05	汉语言文学(师范)	2	四	5050	√	√	√	√
06	翻译(只招英语考生)(口)	2	四	5050	√	√	√	√
07	金融学(报考该专业须查阅院校招生章程)	2	四	5500	√	√	√	√
08	工商管理(报考该专业须查阅院校招生章程)	2	四	5500	√	√	√	√
5561	梧州学院 选测科目等级要求: BB 必测科目等级要求: 5合格 以下各专业均在北校区学习:	11						
01	翻译	3	四	4185	√	√	√	√
02	人力资源管理	4	四	4590	√	√	√	√
03	法学	4	四	4185	√	√	√	√
5604	海南热带海洋学院(三亚) 选测科目等级要求: BB 必测科目等级要求: 5合格 以下各专业均在三亚校区学习:	33						
01	国际事务与国际关系	2	四	4600	√	√	√	√
02	社会工作	3	四	4600	√	√	√	√
03	中国语言文学类	7	四	4600	√	√	√	√
04	英语(非师范)	2	四	4600	√	√	√	√
05	俄语(只招英语或俄语考生)	2	四	4600	√	√	√	√
06	新闻学	2	四	4600	√	√	√	√
07	文物与博物馆学	2	四	4150	√	√	√	√
08	市场营销	2	四	4600	√	√	√	√
09	电子商务	2	四	4600	√	√	√	√
10	旅游管理类	9	四	4600	√	√	√	√
5619	琼台师范学院(原琼台师范高等专科学校)(海口) 选测科目等级要求: CC 必测科目等级要求: 5合格 以下各专业均在桂林洋校区学习:	8						
01	小学教育(师范)	2	四	4180	√	√	√	√
02	英语(师范)	2	四	4600	√	√	√	√
03	特殊教育(师范)	1	四	4600	√	√	√	√
04	网络与新媒体	1	四	4600	√	√	√	√
05	生物科学	2	四	4600	√	√	√	√
6110	西华大学(成都) 选测科目等级要求: BC 必测科目等级要求: 5合格 以下各专业均在校本部学习:	16						

代号	院校及专业名称	计划数	学制	学费	其它 政治	建议 地理	选测 化学	科目 生物
01	思想政治教育	3	四	3700	√	√	√	√
02	学前教育	2	四	3700	√	√	√	√
03	文化产业管理	3	四	3700	√	√	√	√
04	社会工作	2	四	3700	√	√	√	√
05	公共事业管理	2	四	3700	√	√	√	√
06	英语(只招英语考生)	2	四	3700	√	√	√	√
07	翻译	2	四	3700	√	√	√	√
6114	成都大学(原成都学院) 选测科目等级要求: BC 必测科目等级要求: 5合格	8						
01	护理学	4	四	4100	√	√	√	√
02	学前教育(师范)	4	四	3700	√	√	√	√
6115	四川轻化工大学(原四川理工学院)(自贡) 选测科目等级要求: BB 必测科目等级要求: 5合格	4						
01	工商管理	1	四	3700	√	√	√	√
02	酒店管理	1	四	3700	√	√	√	√
03	英语(只招英语考生)	1	四	3700	√	√	√	√
04	广播电视学	1	四	3700	√	√	√	√
6116	成都医学院(新都) 选测科目等级要求: BB 必测科目等级要求: 5合格	2						
01	应用心理学(新都校区)	2	四	4920	√	√	√	√
6117	西昌学院 选测科目等级要求: BC 必测科目等级要求: 5合格	5						
01	旅游管理(北校区)	5	四	3700	√	√	√	√
6129	成都师范学院(温江) 选测科目等级要求: CC 必测科目等级要求: 5合格 以下各专业均在温江校区学习:	10						
01	地理科学	5	四	4100	√	√	√	√
02	心理学	5	四	4100	√	√	√	√
6142	西华师范大学(南充) 选测科目等级要求: BC 必测科目等级要求: 5合格	10						
01	市场营销	5	四	3700	√	√	√	√
02	劳动与社会保障	5	四	3700	√	√	√	√
6144	绵阳师范学院 选测科目等级要求: BC 必测科目等级要求: 5合格	2						
01	广播电视学(高新校区)	1	四	3700	√	√	√	√
02	应用心理学(游仙校区)	1	四	4100	√	√	√	√
6151	乐山师范学院 选测科目等级要求: BC 必测科目等级要求: 5合格	7						
01	旅游管理类	7	四	3700	√	√	√	√
6181	宜宾学院 选测科目等级要求: BC 必测科目等级要求: 5合格	6						
01	知识产权	3	四	3700	√	√	√	√
02	英语(只招英语考生)(师范)(口)	3	四	3700	√	√	√	√
6206	重庆工商大学 选测科目等级要求: BB 必测科目等级要求: 5合格 以下各专业均在江北校区学习:	11						
01	经济学	3	四	4500	√	√	√	√
02	工商管理	2	四	4500	√	√	√	√
03	人力资源管理	3	四	4500	√	√	√	√
04	工商管理类	2	四	4500	√	√	√	√
05	新闻学	1	四	4500	√	√	√	√
6208	重庆理工大学 选测科目等级要求: B+B 必测科目等级要求: 5合格 以下各专业第一学年在两江校区学习, 第二学年在花溪校区学习:	9						
01	财务管理	2	四	5600	√	√	√	√
02	商务英语(只招英语考生)	2	四	5600	√	√	√	√
03	国际经济与贸易	2	四	5600	√	√	√	√
04	公共管理类	3	四	5600	√	√	√	√
6210	重庆师范大学 选测科目等级要求: BB 必测科目等级要求: 5合格 以下各专业均在大学城校区学习:	35						
01	历史学(师范)	3	四	3100	√	√	√	√
02	汉语言文学(师范)	3	四	3100	√	√	√	√
03	思想政治教育(师范)	2	四	3100	√	√	√	√

代号	院校及专业名称	计划数	学制	学费	其它建议 选测科目		
					政治	地理	化学 生物
04	文物与博物馆学	2	四	4000	√	√	√
05	社会工作	3	四	4600	√	√	√
06	学前教育(师范)	4	四	3750	√	√	√
07	秘书学	2	四	4000	√	√	√
08	汉语国际教育	2	四	5600	√	√	√
09	日语	2	四	6875	√	√	√
10	翻译(只招英语考生)	2	四	6875	√	√	√
11	工商管理类	2	四	5600	√	√	√
12	新闻学	3	四	5600	√	√	√
13	应用心理学(师范)	5	四	待定	√	√	√
6211	四川美术学院(重庆)	4					
	选测科目等级要求:BC 必测科目等级要求:5合格 以下各专业均在大学城校区学习:						
01	艺术教育	2	四	13800	√	√	√
02	风景园林	1	四	13800	√	√	√
03	建筑学	1	五	13800	√	√	√
6213	重庆三峡学院(万州)	23					
	选测科目等级要求:BB 必测科目等级要求:5合格 以下各专业均在百安校区学习:						
01	汉语言文学(师范)	3	四	3125	√	√	√
02	广播电视学	2	四	5600	√	√	√
03	网络与新媒体	2	四	5600	√	√	√
04	文化产业管理	2	四	5600	√	√	√
05	英语(只招英语考生)(口)	2	四	6875	√	√	√
06	日语(口)	2	四	6875	√	√	√
07	经济学	2	四	5600	√	√	√
08	经济统计学	2	四	5600	√	√	√
09	会计学	2	四	5600	√	√	√
10	工商管理类	2	四	5600	√	√	√
11	旅游管理类	2	四	5600	√	√	√
6214	长江师范学院(重庆涪陵)	11					
	选测科目等级要求:BB 必测科目等级要求:5合格						
01	汉语言文学(师范)	7	四	3100	√	√	√
02	物流工程	2	四	5625	√	√	√
03	园林	2	四	4625	√	√	√
6215	重庆文理学院(永川)	8					
	选测科目等级要求:BB 必测科目等级要求:5合格 以下各专业均在红河校区学习:						
01	工商管理	2	四	5625	√	√	√
02	应用心理学	2	四	4625	√	√	√
03	商务英语	2	四	6875	√	√	√
04	文化遗产	2	四	4000	√	√	√
6221	重庆科技学院	10					
	选测科目等级要求:BB 必测科目等级要求:5合格						
01	国际经济与贸易	5	四	5600	√	√	√
02	英语(只招英语考生)(口)	5	四	6200	√	√	√
6302	贵州中医药大学(原贵阳中医学院)(贵阳)	6					
	选测科目等级要求:BB 必测科目等级要求:5合格 以下各专业均在花溪校区学习:						
01	法学	2	四	4100	√	√	√
02	针灸推拿学	4	五	4500	√	√	√
6304	贵州财经大学(贵阳)	5					
	选测科目等级要求:BB 必测科目等级要求:5合格						
01	工商管理类(中外合作办学)(财务管理)(鹿冲关校区)(该校要求报考该专业外语成绩不低于72分)	5	四	60000	√	√	√
6306	贵州师范大学(贵阳)	8					
	选测科目等级要求:BC 必测科目等级要求:5合格 以下各专业均在花溪校区学习:						
01	法学	4	四	4100	√	√	√
02	英语(只招英语考生)(师范)(口)(该校要求报考该专业英语成绩不低于84分)	4	四	4100	√	√	√
6308	安顺学院	6					
	选测科目等级要求:BC 必测科目等级要求:5合格						
01	思想政治教育(师范)	1	四	4100	√	√	√
02	教育康复学(师范)	1	四	4100	√	√	√
03	汉语言文学(师范)	1	四	4100	√	√	√
04	英语(只招英语考生)(师范)(该校要求报考该	1	四	4100	√	√	√

代号	院校及专业名称	计划数	学制	学费	其它建议 选测科目		
					政治	地理	化学 生物
	专业英语成绩不低于64分)						
05	文化产业管理	1	四	4100	√	√	√
06	城市管理	1	四	4100	√	√	√
6310	黔南民族师范学院(都匀)	6					
	选测科目等级要求:BC 必测科目等级要求:5合格						
01	秘书学	2	四	4100	√	√	√
02	农村区域发展	2	四	4100	√	√	√
03	旅游管理	2	四	4100	√	√	√
6315	贵州工程应用技术学院(毕节)	4					
	选测科目等级要求:BC 必测科目等级要求:5合格						
01	教育学类(师范)	2	四	4100	√	√	√
02	财务管理	2	四	4100	√	√	√
6318	贵州师范学院(贵阳)	4					
	选测科目等级要求:BC 必测科目等级要求:5合格						
01	汉语国际教育(师范)	4	四	4100	√	√	√
6320	六盘水师范学院	2					
	选测科目等级要求:BC 必测科目等级要求:5合格						
01	新闻学	2	四	4100	√	√	√
6402	云南师范大学(昆明)	23					
	选测科目等级要求:BB 必测科目等级要求:5合格 以下各专业均在呈贡主校区学习:						
01	学前教育(师范)	2	四	3400	√	√	√
02	法学	2	四	4000	√	√	√
03	思想政治教育(师范)	2	四	4000	√	√	√
04	历史学(师范)	2	四	3400	√	√	√
05	经济学	2	四	4000	√	√	√
06	金融学	2	四	4000	√	√	√
07	新闻传播学类	3	四	3400	√	√	√
08	英语(含师范、非师范)(口)	2	四	3400	√	√	√
09	社会体育指导与管理(中外合作办学)(考生如同时填报该校中外专业和非中外专业,须分为两个院校志愿填报)	6	四	15000	√	√	√
6405	云南农业大学(昆明)	10					
	选测科目等级要求:BC 必测科目等级要求:5合格 以下各专业均在昆明校本部学习:						
01	经济学	2	四	4000	√	√	√
02	行政管理	2	四	4000	√	√	√
03	电子商务	2	四	4000	√	√	√
04	社会工作	2	四	4000	√	√	√
05	秘书学	2	四	3400	√	√	√
6407	玉溪师范学院	6					
	选测科目等级要求:BC 必测科目等级要求:5合格						
01	泰语(只招英语考生)	2	四	3400	√	√	√
02	学前教育(师范)	2	四	3400	√	√	√
03	会计学	2	四	4000	√	√	√
6408	云南财经大学(昆明)	38					
	选测科目等级要求:BC 必测科目等级要求:5合格 以下各专业均在龙泉路校区学习:						
01	金融学	4	四	4000	√	√	√
02	会计学	2	四	4000	√	√	√
03	财务管理	3	四	4000	√	√	√
04	工商管理	2	四	4000	√	√	√
05	人力资源管理	2	四	4000	√	√	√
06	经济学	2	四	4000	√	√	√
07	税收学	3	四	4000	√	√	√
08	劳动与社会保障	1	四	4000	√	√	√
09	商务英语(只招英语考生)(口)	2	四	3400	√	√	√
10	投资学	2	四	4000	√	√	√
11	法学	2	四	4000	√	√	√
12	自然地理与资源环境	3	四	4500	√	√	√
13	会展经济与管理	3	四	4000	√	√	√
14	城乡规划	3	五	4500	√	√	√
15	国际商务	2	四	4000	√	√	√
16	汉语言	2	四	3400	√	√	√
6409	楚雄师范学院	6					
	选测科目等级要求:BC 必测科目等级要求:5合格						
01	学前教育(师范)	3	四	3200	√	√	√
02	会计学	3	四	3800	√	√	√

代号	院校及专业名称	计划数	学制	学费	其它 选测科目	建议 选测科目	政治	地理	化学	生物
6410	昆明学院 选测科目等级要求:BC 必测科目等级要求:5合格	15								
01	城市管理	2	四	4000	√	√	√	√	√	√
02	特殊教育(师范)	2	四	3400	√	√	√	√	√	√
03	汉语言文学(师范)	2	四	3400	√	√	√	√	√	√
04	历史学(师范)	2	四	3400	√	√	√	√	√	√
05	英语(只招英语考生)(师范)(口)	3	四	3400	√	√	√	√	√	√
06	护理学	2	四	5000	√	√	√	√	√	√
07	酒店管理	2	四	4000	√	√	√	√	√	√
6411	大理大学 选测科目等级要求:BC 必测科目等级要求:5合格	14								
01	法学	2	四	4000	√	√	√	√	√	√
02	汉语言文学	4	四	3400	√	√	√	√	√	√
03	翻译(只招英语考生)(口)	2	四	3400	√	√	√	√	√	√
04	护理学	2	四	5000	√	√	√	√	√	√
05	公共关系学	2	四	4000	√	√	√	√	√	√
06	新闻学	2	四	3400	√	√	√	√	√	√
6413	红河学院(红河州) 选测科目等级要求:BB 必测科目等级要求:5合格	14								
01	汉语言文学	2	四	3400	√	√	√	√	√	√
02	广告学	2	四	3400	√	√	√	√	√	√
03	网络与新媒体	2	四	3400	√	√	√	√	√	√
04	英语(只招英语考生)(口)	2	四	3400	√	√	√	√	√	√
05	商务英语(只招英语考生)(口)	2	四	3400	√	√	√	√	√	√
06	政治学与行政学	2	四	3400	√	√	√	√	√	√
07	酒店管理	2	四	4000	√	√	√	√	√	√
6414	云南民族大学(昆明) 选测科目等级要求:BB 必测科目等级要求:5合格 以下各专业均在雨花校区学习:	6								
01	国际经济与贸易	2	四	4000	√	√	√	√	√	√
02	乌尔都语(只招英语考生)(口)	2	四	3400	√	√	√	√	√	√
03	会计学	2	四	4000	√	√	√	√	√	√
6417	曲靖师范学院 选测科目等级要求:BC 必测科目等级要求:5合格	2								
01	地理科学(师范)	1	四	4500	√	√	√	√	√	√
02	市场营销	1	四	4000	√	√	√	√	√	√
6419	普洱学院 选测科目等级要求:BC 必测科目等级要求:5合格	5								
01	英语(只招英语考生)(口)	5	四	3400	√	√	√	√	√	√
6420	文山学院 选测科目等级要求:BC 必测科目等级要求:5合格	5								
01	汉语言文学(师范)	5	四	3400	√	√	√	√	√	√
6421	云南警官学院(昆明) 选测科目等级要求:BC 必测科目等级要求:5合格	2								
01	法学(非公安类招生)	2	四	4000	√	√	√	√	√	√
7110	西安工程大学 选测科目等级要求:CC 必测科目等级要求:5合格	18								
01	法学	2	四	3500	√	√	√	√	√	√
02	汉语言文学	2	四	3500	√	√	√	√	√	√
03	汉语国际教育	2	四	3500	√	√	√	√	√	√
04	英语	2	四	4500	√	√	√	√	√	√
05	广告学	3	四	3500	√	√	√	√	√	√
06	服装设计与工程	3	四	4500	√	√	√	√	√	√
07	会计学	2	四	3500	√	√	√	√	√	√
08	人力资源管理	2	四	4500	√	√	√	√	√	√
7111	西安财经大学(原西安财经学院) 选测科目等级要求:BC 必测科目等级要求:5合格 以下各专业除注明外均在长安校区学习:	6								
01	经济学	1	四	3500	√	√	√	√	√	√
02	金融学	1	四	4500	√	√	√	√	√	√
03	商务英语(翠华西校区)	2	四	4500	√	√	√	√	√	√
04	市场营销	1	四	3500	√	√	√	√	√	√
05	财务管理	1	四	3500	√	√	√	√	√	√
7113	西安石油大学 选测科目等级要求:BC 必测科目等级要求:5合格 以下各专业均在西安沣京工业园沣京大道18号学	6								

代号	院校及专业名称	计划数	学制	学费	其它 选测科目	建议 选测科目	政治	地理	化学	生物
	习:									
01	国际经济与贸易	2	四	3500	√	√	√	√	√	√
02	工商管理类	2	四	3500	√	√	√	√	√	√
03	翻译(只招英语考生)	2	四	4500	√	√	√	√	√	√
7114	西安医学院 选测科目等级要求:BC 必测科目等级要求:5合格 以下各专业均在未央校区学习:	4								
01	护理学	2	四	5000	√	√	√	√	√	√
02	市场营销	2	四	4500	√	√	√	√	√	√
7116	西安邮电大学 选测科目等级要求:BB 必测科目等级要求:5合格 以下各专业除注明外均在长安校区学习:	7								
01	网络与新媒体	1	四	3500	√	√	√	√	√	√
02	行政管理	1	四	3500	√	√	√	√	√	√
03	国际经济与贸易(雁塔校区)	1	四	3500	√	√	√	√	√	√
04	英语(只招英语考生)	1	四	4500	√	√	√	√	√	√
05	市场营销(雁塔校区)	1	四	4500	√	√	√	√	√	√
06	财务管理(雁塔校区)	1	四	4500	√	√	√	√	√	√
07	商务英语(只招英语考生)	1	四	4500	√	√	√	√	√	√
7117	西安外国语大学 选测科目等级要求:BB 必测科目等级要求:5合格 以下各专业均在长安校区学习:	22								
10	经济学	1	四	3500	√	√	√	√	√	√
11	国际经济与贸易	2	四	3500	√	√	√	√	√	√
12	外交学	1	四	3500	√	√	√	√	√	√
13	汉语言文学	1	四	3500	√	√	√	√	√	√
14	汉语言	1	四	3500	√	√	√	√	√	√
15	汉语国际教育	1	四	3500	√	√	√	√	√	√
16	英语(只招英语考生)	8	四	4500	√	√	√	√	√	√
17	翻译(只招英语考生)	2	四	4500	√	√	√	√	√	√
18	商务英语(只招英语考生)	1	四	4500	√	√	√	√	√	√
19	新闻学	1	四	3500	√	√	√	√	√	√
20	广告学	1	四	3500	√	√	√	√	√	√
21	工商管理	1	四	3500	√	√	√	√	√	√
22	审计学	1	四	3500	√	√	√	√	√	√
7119	西安美术学院 选测科目等级要求:CC 必测科目等级要求:5合格	3								
01	学前教育(临潼校区)	1	四	13000	√	√	√	√	√	√
02	艺术教育(临潼校区)	2	四	13000	√	√	√	√	√	√
7121	西安体育学院 选测科目等级要求:BB 必测科目等级要求:5合格	2								
01	公共事业管理	2	四	3500	√	√	√	√	√	√
7122	西安文理学院 选测科目等级要求:BB 必测科目等级要求:5合格 以下各专业均在高新校区学习:	7								
01	广告学	2	四	3500	√	√	√	√	√	√
02	日语	3	四	4500	√	√	√	√	√	√
03	旅游管理	2	四	3500	√	√	√	√	√	√
7131	西安航空学院 选测科目等级要求:BC 必测科目等级要求:5合格	3								
01	秘书学(沣惠校区)	3	四	3500	√	√	√	√	√	√
7138	陕西中医药大学(西安) 选测科目等级要求:BB 必测科目等级要求:5合格 以下各专业均在西安市西咸新区西咸大道学习:	4								
01	中医学	2	五	4500	√	√	√	√	√	√
02	健康服务与管理	2	四	3500	√	√	√	√	√	√
7140	渭南师范学院 选测科目等级要求:BC 必测科目等级要求:5合格	3								
01	小学教育(师范)	1	四	4500	√	√	√	√	√	√
02	学前教育(中外合作办学)(师范)(考生如同时填报该校中外专业和非中外专业,须分为两个院校志愿填报)	2	四	19600	√	√	√	√	√	√
7142	延安大学 选测科目等级要求:BB 必测科目等级要求:5合格 以下各专业均在新校区学习:	10								
01	秘书学	2	四	3500	√	√	√	√	√	√
02	新闻学	2	四	3500	√	√	√	√	√	√

代号	院校及专业名称	计划数	学制	学费	其它建议 选测科目		
					政治	地理	化学 生物
03	思想政治教育(师范)	2	四	3500	√	√	√
04	中国共产党历史	2	四	3500	√	√	√
05	日语	2	四	4500	√	√	√
7150	陕西学前师范学院(西安) 选测科目等级要求:历史 B,另一门 C 必测科目等级要求:5合格 以下各专业均在长安校区学习:	13					
01	学前教育(师范)	3	四	3500	√	√	√
02	心理学(师范)	2	四	3500	√	√	√
03	小学教育(师范)	3	四	3500	√	√	√
04	汉语言文学(师范)	3	四	3500	√	√	√
05	历史学(师范)	2	四	3500	√	√	√
7162	宝鸡文理学院 选测科目等级要求:BC 必测科目等级要求:5合格 以下各专业均在高新校区学习:	5					
01	哲学	2	四	3500	√	√	√
02	学前教育(师范)	3	四	3500	√	√	√
7166	商洛学院 选测科目等级要求:BB 必测科目等级要求:5合格	2					
01	财务管理	2	四	3500	√	√	√
7167	陕西理工大学(原陕西理工学院)(汉中) 选测科目等级要求:BB 必测科目等级要求:5合格 以下各专业均在汉中市勉县褒城镇学习:	22					
01	国际经济与贸易	2	四	4500	√	√	√
02	法学	2	四	3500	√	√	√
03	思想政治教育(师范)	2	四	3500	√	√	√
04	学前教育(师范)	2	四	3500	√	√	√
05	汉语言文学(师范)	2	四	3500	√	√	√
06	秘书学	2	四	3500	√	√	√
07	英语(师范)	2	四	4500	√	√	√
08	广播电视学	2	四	3500	√	√	√
09	物流管理	2	四	4500	√	√	√
10	旅游管理	2	四	4500	√	√	√
11	工商管理类	2	四	4500	√	√	√
7203	兰州财经大学 选测科目等级要求:BB 必测科目等级要求:5合格 以下各专业均在和平校区学习:	24					
01	经济学	2	四	3800	√	√	√
02	财政学	2	四	3800	√	√	√
03	税收学	2	四	3800	√	√	√
04	金融学	2	四	3800	√	√	√
05	国际经济与贸易	2	四	3800	√	√	√
06	法学	2	四	3800	√	√	√
07	社会工作	2	四	3800	√	√	√
08	汉语言文学	2	四	3800	√	√	√
09	英语	1	四	4300	√	√	√
10	广告学	1	四	3800	√	√	√
11	会计学	2	四	3800	√	√	√
12	公共事业管理	2	四	3800	√	√	√
13	旅游管理	2	四	3800	√	√	√
7205	西北民族大学(兰州) 选测科目等级要求:BC 必测科目等级要求:5合格 以下各专业均在榆中校区学习:	19					
01	法学	4	四	3800	√	√	√
02	社会学	2	四	3800	√	√	√
03	民族学	2	四	3800	√	√	√
04	英语(只招英语考生)	2	四	4400	√	√	√
05	阿拉伯语(只招英语考生)	1	四	4400	√	√	√
06	新闻学	2	四	3800	√	√	√
07	广播电视学	2	四	3800	√	√	√
08	文物与博物馆学	2	四	3800	√	√	√
09	应用心理学	2	四	4300	√	√	√
7207	甘肃政法学院(兰州) 选测科目等级要求:BC 必测科目等级要求:5合格	18					
01	法学	10	四	4300	√	√	√
02	侦查学	1	四	4300	√	√	√
03	治安学	1	四	4300	√	√	√
04	金融学	1	四	3800	√	√	√
05	社会工作	1	四	3800	√	√	√
06	政治学与行政学	1	四	3800	√	√	√
07	英语(法律英语)(只招英语考生)	1	四	4300	√	√	√

代号	院校及专业名称	计划数	学制	学费	其它建议 选测科目		
					政治	地理	化学 生物
08	会计学	1	四	3800	√	√	√
09	财务管理	1	四	3800	√	√	√
7214	西北师范大学(兰州) 选测科目等级要求:BB 必测科目等级要求:5合格	16					
01	汉语言文学(师范)	2	四	3800	√	√	√
02	历史学(师范)	2	四	3800	√	√	√
03	哲学	2	四	3800	√	√	√
04	法学	2	四	3800	√	√	√
05	工商管理类	2	四	3800	√	√	√
06	数字出版	2	四	3800	√	√	√
07	汉语国际教育(师范)	2	四	3800	√	√	√
08	酒店管理	2	四	3800	√	√	√
7216	天水师范学院 选测科目等级要求:BB 必测科目等级要求:5合格	4					
01	文化产业管理	2	四	3800	√	√	√
02	酒店管理	2	四	3800	√	√	√
7218	兰州城市学院 选测科目等级要求:BC 必测科目等级要求:5合格 以下各专业均在校本部学习:	4					
01	城乡规划	1	四	4400	√	√	√
02	旅游管理与服务教育(师范)	1	四	3800	√	√	√
03	酒店管理	1	四	3800	√	√	√
04	应用心理学(师范)	1	四	4000	√	√	√
7219	兰州文理学院 选测科目等级要求:BC 必测科目等级要求:5合格	8					
01	投资学	1	四	3800	√	√	√
02	资产评估	1	四	3800	√	√	√
03	汉语言文学(师范)	1	四	3800	√	√	√
04	旅游管理	1	四	3800	√	√	√
05	新闻学	1	四	3800	√	√	√
06	广播电视学	1	四	3800	√	√	√
07	数字出版	1	四	3800	√	√	√
08	财务管理	1	四	3800	√	√	√
7302	青海民族大学(西宁) 选测科目等级要求:BB 必测科目等级要求:5合格 以下各专业均在东序校区学习:	6					
01	政治学与行政学	2	四	3820	√	√	√
02	学前教育(师范)	2	四	3100	√	√	√
03	公共管理类	2	四	3820	√	√	√
7303	青海师范大学(西宁) 选测科目等级要求:BB 必测科目等级要求:5合格	3					
01	网络与新媒体	3	四	9800	√	√	√
7401	北方民族大学(银川) 选测科目等级要求:BC 必测科目等级要求:5合格	12					
01	税收学	1	四	4400	√	√	√
02	金融学	1	四	4800	√	√	√
03	法学	1	四	4000	√	√	√
04	汉语言文学	1	四	4000	√	√	√
05	新闻学	1	四	4000	√	√	√
06	英语	2	四	4000	√	√	√
07	商务英语	2	四	4000	√	√	√
08	日语	2	四	4000	√	√	√
09	会计学	1	四	4800	√	√	√
7502	新疆师范大学(乌鲁木齐) 选测科目等级要求:BC 必测科目等级要求:5合格 以下各专业均在温泉校区学习:	22					
01	思想政治教育(师范)	5	四	3100	√	√	√
02	学前教育(师范)	3	四	3100	√	√	√
03	汉语言文学(师范)	4	四	3100	√	√	√
04	历史学(师范)	3	四	3100	√	√	√
05	文物与博物馆学	1	四	3100	√	√	√
06	英语(师范)	2	四	3800	√	√	√
07	日语	1	四	3800	√	√	√
08	小学教育(师范)	2	四	3100	√	√	√
09	小学教育(英语)(师范)	1	四	3800	√	√	√
7503	新疆农业大学(乌鲁木齐) 选测科目等级要求:历史 B,另一门 C 必测科目等级要求:5合格 报考以下专业须查阅院校招生章程:	4					

代号	院校及专业名称	计划数	学制	学费	其它建议选测科目		
					政治	地理	化学/生物
01	工商管理类	2	四	18000	√	√	√
02	经济与贸易类	2	四	18000	√	√	√
7505	新疆财经大学(乌鲁木齐) 选测科目等级要求: B+B+ 必测科目等级要求: 5合格	11					
01	财务管理	3	四	3200	√	√	√
02	国际经济与贸易	3	四	3200	√	√	√
03	新闻学	2	四	3200	√	√	√
04	汉语言文学	3	四	3200	√	√	√
7507	昌吉学院 选测科目等级要求: CC 必测科目等级要求: 5合格	8					
01	网络与新媒体(南校区)	8	四	3100	√	√	√
7521	伊犁师范大学(原伊犁师范学院) 选测科目等级要求: BC 必测科目等级要求: 5合格	23					
01	汉语言文学(师范)	8	四	3100	√	√	√
02	新闻学	3	四	3100	√	√	√
03	广播电视学	2	四	3500	√	√	√
04	英语(师范)	5	四	3800	√	√	√
05	小学教育(师范)	2	四	3100	√	√	√
06	历史学(师范)	3	四	3100	√	√	√
7526	塔里木大学(阿拉尔) 选测科目等级要求: BC 必测科目等级要求: 5合格	2					
01	旅游管理	2	四	3200	√	√	√
8001	上海杉达学院★ 选测科目等级要求: CC 必测科目等级要求: 5合格 以下各专业除注明外第一学年在浙江省嘉善县嘉善校区学习, 第二学年起在上海市金海校区学习	57					
01	国际经济与贸易	3	四	29000	√	√	√
02	金融学	2	四	29000	√	√	√
03	会计学	2	四	29000	√	√	√
04	财务管理	2	四	29000	√	√	√
05	市场营销	4	四	29000	√	√	√
06	劳动与社会保障	2	四	29000	√	√	√
07	旅游管理(第一、二学年在浙江省嘉善县嘉善校区学习, 三、四学年在上海市金海校区学习)	8	四	29000	√	√	√
08	酒店管理(第一、二学年在浙江省嘉善县嘉善校区学习, 三、四学年在上海市金海校区学习)	8	四	29000	√	√	√
09	英语(第一、二学年在浙江省嘉善县嘉善校区学习, 三、四学年在上海市金海校区学习)	8	四	29000	√	√	√
10	日语(第一、二学年在浙江省嘉善县嘉善校区学习, 三、四学年在上海市金海校区学习)	8	四	29000	√	√	√
11	朝鲜语(第一、二学年在浙江省嘉善县嘉善校区学习, 三、四学年在上海市金海校区学习)	1	四	29000	√	√	√
12	西班牙语(第一、二学年在浙江省嘉善县嘉善校区学习, 三、四学年在上海市金海校区学习)	2	四	29000	√	√	√
13	新闻学	3	四	29000	√	√	√
14	网络与新媒体	3	四	29000	√	√	√
15	时尚传播	1	四	29000	√	√	√
8002	上海建桥学院★ 选测科目等级要求: CC 必测科目等级要求: 5合格	43					
01	国际经济与贸易	2	四	23000	√	√	√
02	会计学	4	四	30000	√	√	√
03	电子商务	7	四	23000	√	√	√
04	工商管理	3	四	23000	√	√	√
05	旅游管理	2	四	23000	√	√	√
06	物流管理	3	四	23000	√	√	√
07	日语	5	四	30000	√	√	√
08	传播学	3	四	23000	√	√	√
09	网络与新媒体	3	四	23000	√	√	√
10	英语	6	四	30000	√	√	√
11	宝石及材料工艺学	5	四	30000	√	√	√
8003	上海兴伟学院★ 选测科目等级要求: CC 必测科目等级要求: 5合格 报考以下专业须查阅院校招生章程并详询院校:	2					
01	英语	1	四	149985	√	√	√

代号	院校及专业名称	计划数	学制	学费	其它建议选测科目		
					政治	地理	化学/生物
02	国际商务	1	四	149985	√	√	√
8004	上海视觉艺术学院★ 选测科目等级要求: CC 必测科目等级要求: 5合格	5					
01	文化产业管理	5	四	25000	√	√	√
8005	上海外国语大学贤达经济人文学院★ 选测科目等级要求: CC 必测科目等级要求: 5合格 以下各专业均在崇明校区学习:	35					
01	英语	3	四	38000	√	√	√
02	日语	2	四	38000	√	√	√
03	朝鲜语	4	四	38000	√	√	√
04	阿拉伯语	3	四	38000	√	√	√
05	国际经济与贸易	3	四	38000	√	√	√
06	会计学	5	四	38000	√	√	√
07	金融学	2	四	38000	√	√	√
08	工商管理	2	四	38000	√	√	√
09	旅游管理	2	四	38000	√	√	√
10	文化产业管理	3	四	38000	√	√	√
11	广告学	6	四	38000	√	√	√
8006	上海师范大学天华学院★ 选测科目等级要求: CC 必测科目等级要求: 5合格 以下各专业均在嘉定区胜辛北路1661号学习:	55					
01	互联网金融	4	四	29500	√	√	√
02	英语(英语教育)(只招英语考生)	10	四	45000	√	√	√
03	日语	4	四	29500	√	√	√
04	物流管理	4	四	29500	√	√	√
05	国际商务	10	四	45000	√	√	√
06	财务管理(国际注册会计师)	4	四	45000	√	√	√
07	财务管理(特许金融分析师)	4	四	45000	√	√	√
08	学前教育(师范)	4	四	29500	√	√	√
09	学前教育(双语教学)(师范)	7	四	60000	√	√	√
10	小学教育(师范)	2	四	29500	√	√	√
11	小学教育(中外合作办学)(师范)(考生如同时填报该校中外专业和非中外专业, 须分为两个院校志愿填报)	2	四	60000	√	√	√
8023	上海立达学院(原上海立达职业技术学院)★ 选测科目等级要求: CC 必测科目等级要求: 5合格 报考以下专业须查阅院校招生章程并详询院校:	4					
01	会计学	1	四	49800	√	√	√
02	财务管理	2	四	49800	√	√	√
03	国际商务	1	四	49800	√	√	√
8030	浙江万里学院(宁波)★ 选测科目等级要求: BC 必测科目等级要求: 5合格	160					
01	公共事业管理	5	四	24000	√	√	√
02	电子商务及法律	5	四	25000	√	√	√
03	财务管理	10	四	25000	√	√	√
04	国际经济与贸易	5	四	25000	√	√	√
05	国际商务	5	四	25000	√	√	√
06	会计学	5	四	25000	√	√	√
07	金融学	5	四	25000	√	√	√
08	会展经济与管理	10	四	25000	√	√	√
09	日语	10	四	25000	√	√	√
10	商务英语	10	四	25000	√	√	√
11	英语	5	四	25000	√	√	√
12	编辑出版学	10	四	25000	√	√	√
13	广告学	10	四	25000	√	√	√
14	汉语言文学	5	四	25000	√	√	√
15	网络与新媒体	10	四	25000	√	√	√
16	新闻学	10	四	25000	√	√	√
17	电子商务	10	四	24000	√	√	√
18	物流管理	10	四	25000	√	√	√
19	市场营销	10	四	24000	√	√	√
20	工商管理	10	四	25000	√	√	√
8031	浙江树人学院(杭州)★ 选测科目等级要求: CC 必测科目等级要求: 5合格 以下各专业除注明外第一学年在绍兴校区学习, 第四学年在杭州校区学习	90					
01	工商管理类	10	四	26000	√	√	√
02	财务管理	10	四	26000	√	√	√
03	国际经济与贸易	15	四	26000	√	√	√
04	网络与新媒体	10	四	26000	√	√	√

代号	院校及专业名称	计划数	学制	学费	其它建议 选测科目		
					政治	地理	化学 生物
05	日语	20	四	26000	√	√	√
06	国际商务	5	四	26000	√	√	√
07	投资学	5	四	26000	√	√	√
08	物流管理	5	四	26000	√	√	√
09	社会工作(杭州校区)	5	四	26000	√	√	√
10	公共事业管理(杭州校区)	5	四	26000	√	√	√
8032	浙江越秀外国语学院(绍兴)★ 选测科目等级要求:CC 必测科目等级要求:5合格 以下各专业除注明外在稽山校区学习:	105					
01	外国语言文学类(只招英语考生)	31	四	26000	√	√	√
02	汉语言文学(镜湖校区)	9	四	25000	√	√	√
03	数字媒体技术(镜湖校区)	3	四	26000	√	√	√
04	网络与新媒体(镜湖校区)	5	四	26000	√	√	√
05	税收学(镜湖校区)	2	四	25000	√	√	√
06	物流管理(镜湖校区)	1	四	25000	√	√	√
07	国际经济与贸易(镜湖校区)	3	四	25000	√	√	√
08	国际商务(镜湖校区)	1	四	25000	√	√	√
09	大数据管理与应用(镜湖校区)	2	四	26000	√	√	√
10	葡萄牙语	5	四	26000	√	√	√
11	意大利语	2	四	26000	√	√	√
12	俄语	2	四	26000	√	√	√
13	西班牙语	5	四	26000	√	√	√
14	法语	5	四	26000	√	√	√
15	泰语	2	四	25000	√	√	√
16	波兰语	2	四	26000	√	√	√
17	阿拉伯语	2	四	25000	√	√	√
18	朝鲜语	4	四	25000	√	√	√
19	日语	5	四	25000	√	√	√
20	土耳其语	2	四	25000	√	√	√
21	新闻学(镜湖校区)	3	四	26000	√	√	√
22	德语	5	四	26000	√	√	√
23	酒店管理(镜湖校区)	2	四	25000	√	√	√
24	会展经济与管理(镜湖校区)	2	四	25000	√	√	√
8033	宁波财经学院(原宁波大红鹰学院)★ 选测科目等级要求:CC 必测科目等级要求:5合格 以下各专业除注明外第一、二学年在杭州湾校区学习,第三、四学年在本部校区学习:	30					
01	日语(第一学年在杭州湾校区学习,第二学年起在本部校区学习)	2	四	25000	√	√	√
02	广播电视学(第一学期在杭州湾校区学习,第二学期起在象山校区学习)	2	四	25000	√	√	√
03	广告学(第一学期在杭州湾校区学习,第二学期起在象山校区学习)	2	四	25000	√	√	√
04	编辑出版学(第一学期在杭州湾校区学习,第二学期起在象山校区学习)	2	四	25000	√	√	√
05	财务管理	3	四	28000	√	√	√
06	电子商务	1	四	28000	√	√	√
07	市场营销	2	四	25000	√	√	√
08	会计学	4	四	28000	√	√	√
09	国际经济与贸易	2	四	28000	√	√	√
10	金融工程	3	四	28000	√	√	√
11	物流管理	2	四	25000	√	√	√
12	工商管理	2	四	28000	√	√	√
13	英语(第一学年在杭州湾校区学习,第二学年起在本部校区学习)	3	四	25000	√	√	√
8034	浙江大学城市学院(杭州)★ 选测科目等级要求:BC 必测科目等级要求:5合格	25					
01	财务管理	3	四	5300	√	√	√
02	新闻传播学类	7	四	5300	√	√	√
03	行政管理	2	四	5300	√	√	√
04	工商管理类	9	四	5300	√	√	√
05	日语	2	四	5300	√	√	√
06	英语(该校要求报考该专业英语成绩不低于80分)	2	四	5300	√	√	√
8035	浙江大学宁波理工学院(宁波)★ 选测科目等级要求:BC 必测科目等级要求:5合格 以下各专业均在宁波市鄞州区钱湖南路1号学习	20					
01	金融学	2	四	5300	√	√	√
02	财务管理	2	四	5300	√	√	√
03	物流管理	2	四	5300	√	√	√
04	电子商务	2	四	5300	√	√	√
05	国际商务	2	四	5300	√	√	√
06	新闻学	2	四	5300	√	√	√

代号	院校及专业名称	计划数	学制	学费	其它建议 选测科目		
					政治	地理	化学 生物
07	网络与新媒体	2	四	5300	√	√	√
08	国际经济与贸易(该校要求报考该专业外语成绩不低于72分)	2	四	5300	√	√	√
09	外国语言文学类(只招英语考生)(该校要求报考该专业英语成绩不低于80分)	2	四	5300	√	√	√
10	日语(只招英语或日语考生)(该校要求报考该专业外语成绩不低于72分)	2	四	5300	√	√	√
8036	浙江工业大学之江学院(绍兴)★ 选测科目等级要求:BC 必测科目等级要求:5合格 以下各专业均在绍兴市柯桥区越州大道958号学习:	16					
01	金融学类	2	四	24750	√	√	√
02	工商管理	3	四	24750	√	√	√
03	新闻传播学类	3	四	18000	√	√	√
04	英语	3	四	24750	√	√	√
05	日语	2	四	18000	√	√	√
06	国际经济与贸易	3	四	24750	√	√	√
8037	浙江师范大学行知学院(金华)★ 选测科目等级要求:BC 必测科目等级要求:5合格 以下各专业均在金华市兰溪市迎宾大道3388号学习:	12					
01	国际经济与贸易	2	四	24750	√	√	√
02	工商管理类(工商管理等3个专业)	2	四	18000	√	√	√
03	工商管理类(会计学、财务管理)	3	四	24750	√	√	√
04	金融学	1	四	24750	√	√	√
05	汉语言文学	2	四	24750	√	√	√
06	英语(该校要求报考该专业英语成绩不低于84分)	2	四	24750	√	√	√
8038	宁波大学科学技术学院(宁波)★ 选测科目等级要求:CC 必测科目等级要求:5合格 以下各专业均在宁波市慈溪市白沙路街道文蔚路521号学习:	18					
01	工商管理	1	四	24700	√	√	√
02	会计学	2	四	24700	√	√	√
03	物流管理	1	四	24700	√	√	√
04	金融学	2	四	24700	√	√	√
05	国际经济与贸易	1	四	24700	√	√	√
06	电子商务	2	四	18000	√	√	√
07	汉语言文学	2	四	24700	√	√	√
08	英语(只招英语考生)(该校要求报考该专业英语成绩不低于80分)	2	四	24700	√	√	√
09	翻译(只招英语考生)(该校要求报考该专业英语成绩不低于80分)	2	四	18000	√	√	√
10	商务英语(只招英语考生)(该校要求报考该专业英语成绩不低于80分)	2	四	18000	√	√	√
11	日语	1	四	18000	√	√	√
8039	杭州电子科技大学信息工程学院(杭州)★ 选测科目等级要求:CC 必测科目等级要求:5合格 以下各专业均在杭州市临安市青山湖街道胜联路168号学习:	13					
01	工商管理类	3	四	18000	√	√	√
02	国际经济与贸易	4	四	18000	√	√	√
03	英语	2	四	18000	√	√	√
04	会计学	4	四	24750	√	√	√
8042	浙江农林大学暨阳学院(诸暨)★ 选测科目等级要求:CC 必测科目等级要求:5合格 以下各专业均在绍兴诸暨市浦阳路77号学习:	8					
01	会计学	2	四	24750	√	√	√
02	财务管理	2	四	24750	√	√	√
03	电子商务	2	四	24750	√	√	√
04	公共事业管理	2	四	18000	√	√	√
8044	杭州师范大学钱江学院(杭州)★ 选测科目等级要求:CC 必测科目等级要求:5合格 以下各专业均在杭州市下沙高教园区学林街16号学习:	6					
01	市场营销	2	四	23250	√	√	√
02	旅游管理	2	四	23250	√	√	√
03	英语	2	四	23250	√	√	√
8045	湖州师范学院求真学院(湖州)★ 选测科目等级要求:CC 必测科目等级要求:5合格	46					

代号	院校及专业名称	计划数	学制	学费	其它建议选测科目		
					政治	地理	化学/生物
01	经济与贸易类	12	四	23000	√	√	√
02	行政管理	13	四	17000	√	√	√
03	中国语言文学类	8	四	17000	√	√	√
04	日语	5	四	17000	√	√	√
05	英语(只招英语考生)(该校要求报考该专业英语成绩不低于72分)	8	四	23000	√	√	√
8046	绍兴文理学院元培学院(绍兴)★ 选测科目等级要求:CC 必测科目等级要求:5合格	50					
01	中国语言文学类	10	四	23250	√	√	√
02	外国语言文学类(只招英语考生)	10	四	17000	√	√	√
03	会计学	5	四	23250	√	√	√
04	电子商务类	10	四	17000	√	√	√
05	国际经济与贸易	5	四	17000	√	√	√
06	纺织类	5	四	19000	√	√	√
07	园林	5	四	17000	√	√	√
8047	温州大学瓯江学院(温州)★ 选测科目等级要求:CC 必测科目等级要求:5合格	9					
01	英语	4	四	22000	√	√	√
02	国际经济与贸易	5	四	24000	√	√	√
8048	浙江工商大学杭州商学院(杭州)★ 选测科目等级要求:CC 必测科目等级要求:5合格 以下各专业均在杭州市桐庐县环城南路66号学习	29					
01	工商管理	3	四	24750	√	√	√
02	市场营销	1	四	18000	√	√	√
03	人力资源管理	3	四	18000	√	√	√
04	会计学	1	四	24750	√	√	√
05	会计学(智能会计)	2	四	24750	√	√	√
06	财务管理	2	四	24750	√	√	√
07	旅游管理	1	四	18000	√	√	√
08	经济学	2	四	18000	√	√	√
09	金融学	2	四	24750	√	√	√
10	互联网金融	1	四	24750	√	√	√
11	国际经济与贸易	2	四	24750	√	√	√
12	贸易经济	1	四	18000	√	√	√
13	英语(只招英语考生)	3	四	18000	√	√	√
14	商务英语(只招英语考生)	1	四	18000	√	√	√
15	广告学	1	四	18000	√	√	√
16	公共事业管理	1	四	18000	√	√	√
17	行政管理	2	四	18000	√	√	√
8049	嘉兴学院南湖学院(嘉兴)★ 选测科目等级要求:BC 必测科目等级要求:5合格	20					
01	日语	4	四	17000	√	√	√
02	中国语言文学类	2	四	17000	√	√	√
03	工商管理类	8	四	23250	√	√	√
04	房地产开发与管理	2	四	17000	√	√	√
05	经济学类	4	四	23250	√	√	√
8051	浙江财经大学东方学院(海宁)★ 选测科目等级要求:CC 必测科目等级要求:5合格 以下各专业均在海宁市连杭经济开发区高新区仰山路2号学习:	23					
01	保险学	1	四	18000	√	√	√
02	财政学	2	四	24750	√	√	√
03	工商管理	3	四	24750	√	√	√
04	工程管理	1	四	18000	√	√	√
05	会计学	2	四	24750	√	√	√
06	审计学	1	四	24750	√	√	√
07	电子商务	6	四	24750	√	√	√
08	社会工作	2	四	18000	√	√	√
09	英语	5	四	24750	√	√	√
8052	温州商学院★ 选测科目等级要求:CC 必测科目等级要求:5合格	12					
01	金融学类	5	四	35000	√	√	√
02	工商管理类	5	四	35000	√	√	√
03	新闻传播学类	2	四	35000	√	√	√
8053	同济大学浙江学院(嘉兴)★ 选测科目等级要求:CC 必测科目等级要求:5合格	40					
01	国际经济与贸易	10	四	24750	√	√	√
02	工商管理	10	四	24750	√	√	√
03	会计学	20	四	24750	√	√	√
8054	上海财经大学浙江学院(金华)★	18					

代号	院校及专业名称	计划数	学制	学费	其它建议选测科目		
					政治	地理	化学/生物
	选测科目等级要求:CC 必测科目等级要求:5合格 以下各专业均在金华市环城南路99号学习:						
01	会计学	2	四	24750	√	√	√
02	财务管理	2	四	24750	√	√	√
03	金融学	3	四	24750	√	√	√
04	物流管理	2	四	18000	√	√	√
05	电子商务	4	四	24750	√	√	√
06	商务英语(只招英语考生)	5	四	22000	√	√	√
8080	安徽三联学院(合肥)★ 选测科目等级要求:CC 必测科目等级要求:5合格 以下各专业均在主校区学习:	30					
01	计算机科学与技术	3	四	16500	√	√	√
02	电子信息工程	3	四	16500	√	√	√
03	电气工程及其自动化	3	四	16500	√	√	√
04	财务管理	7	四	15500	√	√	√
05	会计学	7	四	15500	√	√	√
06	国际经济与贸易	7	四	15500	√	√	√
8081	安徽新华学院(合肥)★ 选测科目等级要求:CC 必测科目等级要求:5合格	150					
01	安全工程	2	四	19800	√	√	√
02	财务管理	15	四	23800	√	√	√
03	网络工程	5	四	19800	√	√	√
04	物流管理	5	四	19800	√	√	√
05	电子商务	7	四	19800	√	√	√
06	新闻学	15	四	19800	√	√	√
07	信息管理与信息系统	5	四	19800	√	√	√
08	工程管理	5	四	19800	√	√	√
09	国际经济与贸易	5	四	19800	√	√	√
10	大数据管理与应用	5	四	19800	√	√	√
11	互联网金融	10	四	19800	√	√	√
12	会计学	15	四	19800	√	√	√
13	建筑学	4	五	19800	√	√	√
14	健康服务与管理	2	四	19800	√	√	√
15	经济与金融	15	四	19800	√	√	√
16	人力资源管理	5	四	19800	√	√	√
17	商务经济学	5	四	19800	√	√	√
18	商务英语	5	四	19800	√	√	√
19	审计学	5	四	19800	√	√	√
20	市场营销	5	四	19800	√	√	√
21	数字媒体技术	5	四	19800	√	√	√
22	通信工程	5	四	19800	√	√	√
8082	安徽文达信息工程学院(合肥)★ 选测科目等级要求:CC 必测科目等级要求:5合格	8					
01	国际经济与贸易(肥西县森林大道三号)	4	四	14000	√	√	√
02	财务管理(肥西县森林大道三号)	4	四	15000	√	√	√
8083	安徽外国语学院(合肥)★ 选测科目等级要求:CC 必测科目等级要求:5合格 以下各专业均在肥西县繁华大道(西)2号学习:	12					
01	日语	2	四	17800	√	√	√
02	朝鲜语	1	四	17800	√	√	√
03	翻译	1	四	17800	√	√	√
04	英语	2	四	17800	√	√	√
05	俄语	1	四	17800	√	√	√
06	德语	2	四	17800	√	√	√
07	西班牙语	1	四	17800	√	√	√
08	法语	2	四	17800	√	√	√
8084	安徽财经大学商学院(蚌埠)★ 选测科目等级要求:BC 必测科目等级要求:5合格 以下各专业均在蚌埠市禹会区东海大道7100号学习:	10					
01	会计学	2	四	11000	√	√	√
02	财务管理	2	四	11000	√	√	√
03	金融学	2	四	11000	√	√	√
04	人力资源管理	2	四	11000	√	√	√
05	国际经济与贸易	2	四	11000	√	√	√
8085	安徽大学江淮学院(合肥)★ 选测科目等级要求:BC 必测科目等级要求:5合格	10					
01	金融学(泗州路校区)	10	四	11000	√	√	√
8087	安徽工业大学工商学院(马鞍山)★ 选测科目等级要求:CC	12					

代号	院校及专业名称	计划数	学制	学费	其它建议选测科目		
					政治	地理	化学/生物
	必测科目等级要求:5合格 以下各专业均在马鞍山市当涂县姑孰镇黄池路8号学习:						
01	财务管理	4	四	待定	√	√	√
02	国际经济与贸易	4	四	待定	√	√	√
03	金融学	4	四	待定	√	√	√
8088	安徽建筑大学城市建设学院(合肥巢湖)★ 选测科目等级要求:CC 必测科目等级要求:5合格 以下各专业均在巢湖市黄麓镇黄麓科教园学习:	16					
01	风景园林	4	四	13200	√	√	√
02	财务管理	4	四	12100	√	√	√
03	人力资源管理	4	四	12100	√	√	√
04	市场营销	4	四	12100	√	√	√
8090	安徽师范大学皖江学院(芜湖)★ 选测科目等级要求:CC 必测科目等级要求:5合格 以下各专业均在芜湖市鸠江区九华北路171号学习:	20					
01	中国语言文学类	10	四	11000	√	√	√
02	英语(只招英语考生)	10	四	11000	√	√	√
8092	阜阳师范学院信息工程学院(阜阳)★ 选测科目等级要求:CC 必测科目等级要求:5合格	4					
01	财务管理(阜阳市颍州区清河东路741号)	4	四	11000	√	√	√
8093	淮北师范大学信息学院(淮北)★ 选测科目等级要求:CC 必测科目等级要求:5合格 以下各专业均在淮北市相山区东山路100号学习	19					
01	经济学	3	四	11000	√	√	√
02	英语(只招英语考生)(口)	4	四	11000	√	√	√
03	广播电视学	3	四	11000	√	√	√
04	市场营销	3	四	11000	√	√	√
05	人力资源管理	3	四	11000	√	√	√
06	电子商务	3	四	11000	√	√	√
8094	皖江工学院(原河海大学文天学院)(马鞍山)★ 选测科目等级要求:CC 必测科目等级要求:5合格 以下各专业均在郑蒲港校区学习:	35					
01	国际经济与贸易	5	四	14800	√	√	√
02	工程管理	5	四	14800	√	√	√
03	人力资源管理	5	四	14800	√	√	√
04	会计学	6	四	14800	√	√	√
05	财务管理	5	四	14800	√	√	√
06	酒店管理	2	四	14800	√	√	√
07	工程造价	3	四	14800	√	√	√
08	信息管理与信息系统	4	四	14800	√	√	√
8120	厦门华厦学院(原厦门华厦职业学院)(集美)★ 选测科目等级要求:CC 必测科目等级要求:5合格	8					
01	商务英语(只招英语考生)	1	四	20000	√	√	√
02	网络与新媒体	1	四	20000	√	√	√
03	金融学	1	四	22000	√	√	√
04	国际经济与贸易	1	四	20000	√	√	√
05	财务管理	1	四	22000	√	√	√
06	审计学	1	四	22000	√	√	√
07	电子商务	1	四	20000	√	√	√
08	会展经济与管理	1	四	20000	√	√	√
8121	闽南理工学院(石狮市)★ 选测科目等级要求:CC 必测科目等级要求:5合格 以下各专业均在宝盖校区学习:	3					
01	经济学	1	四	21000	√	√	√
02	金融工程	1	四	21000	√	√	√
03	财务管理	1	四	21000	√	√	√
8124	厦门工学院★ 选测科目等级要求:CC 必测科目等级要求:5合格	22					
01	投资学	5	四	22000	√	√	√
02	国际经济与贸易	2	四	22000	√	√	√
03	传播学	3	四	22000	√	√	√
04	财务管理	5	四	22000	√	√	√
05	商务英语(只招英语考生)	4	四	22000	√	√	√
06	网络与新媒体	3	四	22000	√	√	√
8125	阳光学院(福州)★	17					

代号	院校及专业名称	计划数	学制	学费	其它建议选测科目		
					政治	地理	化学/生物
	选测科目等级要求:CC 必测科目等级要求:5合格						
01	商务英语(只招英语考生)	4	四	22000	√	√	√
02	日语	4	四	22000	√	√	√
03	文化产业管理	3	四	22000	√	√	√
04	酒店管理	3	四	22000	√	√	√
05	金融学类	3	四	22000	√	√	√
8126	厦门大学嘉庚学院(漳州)★ 选测科目等级要求:CC 必测科目等级要求:5合格 以下各专业均在厦门大学漳州校区学习:	68					
01	金融学	4	四	18000	√	√	√
02	汉语言文学	8	四	18000	√	√	√
03	英语(只招英语考生)	8	四	18000	√	√	√
04	日语	7	四	18000	√	√	√
05	新闻学	7	四	18000	√	√	√
06	广告学	6	四	18000	√	√	√
07	市场营销	6	四	18000	√	√	√
08	财务管理	4	四	18000	√	√	√
09	国际商务	7	四	18000	√	√	√
10	文化产业管理	3	四	18000	√	√	√
11	行政管理	5	四	18000	√	√	√
12	旅游管理	3	四	18000	√	√	√
8127	福州大学至诚学院(福州)★ 选测科目等级要求:CC 必测科目等级要求:5合格	23					
01	网络与新媒体	4	四	18000	√	√	√
02	财务管理	4	四	18000	√	√	√
03	国际经济与贸易	4	四	18000	√	√	√
04	物流管理	3	四	18000	√	√	√
05	汉语言文学	2	四	17000	√	√	√
06	日语	2	四	17000	√	√	√
07	英语	4	四	17000	√	√	√
8128	集美大学诚毅学院(厦门)★ 选测科目等级要求:CC 必测科目等级要求:5合格 以下各专业均在厦门市集美区集美大道199号学习:	26					
01	财政学	4	四	18000	√	√	√
02	金融学	3	四	18000	√	√	√
03	国际经济与贸易	4	四	18000	√	√	√
04	汉语言文学	3	四	17000	√	√	√
05	英语(只招英语考生)	3	四	17000	√	√	√
06	工商管理	3	四	18000	√	√	√
07	会计学	3	四	18000	√	√	√
08	电子商务	3	四	18500	√	√	√
8130	福州外语外贸学院★ 选测科目等级要求:CC 必测科目等级要求:5合格	4					
01	会计学	2	四	22000	√	√	√
02	财务管理	2	四	22000	√	√	√
8170	江西科技学院(南昌)★ 选测科目等级要求:CC 必测科目等级要求:5合格 以下各专业均在瑶湖校区学习:	53					
01	工程管理	4	四	19000	√	√	√
02	物流管理	2	四	19000	√	√	√
03	人力资源管理	5	四	19000	√	√	√
04	电子商务	3	四	19000	√	√	√
05	会计学	13	四	20000	√	√	√
06	市场营销	2	四	19000	√	√	√
07	财务管理	5	四	19000	√	√	√
08	国际经济与贸易	2	四	19000	√	√	√
09	商务英语	5	四	19000	√	√	√
10	新闻学	2	四	19000	√	√	√
11	网络与新媒体	5	四	19000	√	√	√
12	金融工程	3	四	19000	√	√	√
13	健康服务与管理	2	四	19000	√	√	√
8171	江西工程学院(新余)★ 选测科目等级要求:CC 必测科目等级要求:5合格 以下各专业均在天工校区学习:	3					
01	金融工程	2	四	15800	√	√	√
02	电子商务	1	四	15800	√	√	√
8172	南昌理工学院★ 选测科目等级要求:CC 必测科目等级要求:5合格	9					

代号	院校及专业名称	计划数	学制	学费	其它建议 选测科目		
					政治	地理	化学 生物
01	工商管理	2	四	18800	√	√	√
02	国际经济与贸易	1	四	18800	√	√	√
03	英语	1	四	18800	√	√	√
04	网络与新媒体	1	四	18800	√	√	√
05	工程造价	1	四	18800	√	√	√
06	人力资源管理	1	四	18800	√	√	√
07	电子商务	2	四	18800	√	√	√
8175	南昌工学院★ 选测科目等级要求:CC 必测科目等级要求:5合格	8					
01	数字媒体技术	1	四	20600	√	√	√
02	会计学	2	四	20600	√	√	√
03	财务管理	1	四	20600	√	√	√
04	审计学	1	四	20600	√	√	√
05	人力资源管理	1	四	20600	√	√	√
06	物流工程	1	四	20600	√	√	√
07	秘书学	1	四	19600	√	√	√
8176	南昌大学科学技术学院★ 选测科目等级要求:CC 必测科目等级要求:5合格 以下各专业均在九江市共青城市五四大道199号学习:	16					
01	汉语言文学	4	四	13000	√	√	√
02	德语(只招英语考生)	3	四	13000	√	√	√
03	国际经济与贸易	2	四	13000	√	√	√
04	会计学	2	四	13000	√	√	√
05	金融学	2	四	13000	√	√	√
06	新闻学	3	四	13000	√	√	√
8177	南昌大学共青学院(九江共青城)★ 选测科目等级要求:CC 必测科目等级要求:5合格 以下各专业均在九江市共青城市南湖大道465号学习:	15					
01	经济学	2	四	13000	√	√	√
02	国际经济与贸易	1	四	13000	√	√	√
03	汉语言文学	4	四	13000	√	√	√
04	英语(只招英语考生)	1	四	13000	√	√	√
05	商务英语(只招英语考生)	1	四	13000	√	√	√
06	服装设计与工程	1	四	14500	√	√	√
07	风景园林	1	四	14500	√	√	√
08	工商管理	2	四	13000	√	√	√
09	会计学	2	四	14500	√	√	√
8178	华东交通大学理工学院(南昌)★ 选测科目等级要求:CC 必测科目等级要求:5合格 以下各专业均在南昌市经济技术开发区广兰大道899号学习:	6					
01	工程造价	2	四	16500	√	√	√
02	会计学	2	四	16500	√	√	√
03	公共事业管理	2	四	16500	√	√	√
8179	东华理工大学长江学院(抚州)★ 选测科目等级要求:CC 必测科目等级要求:5合格 以下各专业均在抚州校区学习:	8					
01	财务管理	1	四	12000	√	√	√
02	会计学	3	四	12000	√	√	√
03	日语	3	四	12000	√	√	√
04	网络与新媒体	1	四	12000	√	√	√
8181	江西理工大学应用科学学院(赣州)★ 选测科目等级要求:CC 必测科目等级要求:5合格 以下各专业均在赣州市章贡区客家大道156号学习:	10					
01	金融学	2	四	13500	√	√	√
02	工商管理	2	四	12000	√	√	√
03	会计学	2	四	12000	√	√	√
04	国际经济与贸易	2	四	12000	√	√	√
05	英语(只招英语考生)(口)	2	四	12000	√	√	√
8182	景德镇陶瓷大学科技艺术学院★ 选测科目等级要求:CC 必测科目等级要求:5合格 以下各专业均在景德镇市珠山区陶阳南路27号学习:	8					
01	英语	2	四	12000	√	√	√
02	日语	1	四	12000	√	√	√
03	金融学	1	四	12000	√	√	√
04	财务管理	1	四	12000	√	√	√

代号	院校及专业名称	计划数	学制	学费	其它建议 选测科目		
					政治	地理	化学 生物
05	电子商务	1	四	13500	√	√	√
06	市场营销	2	四	12000	√	√	√
8183	江西农业大学南昌商学院★ 选测科目等级要求:CC 必测科目等级要求:5合格 以下各专业均在九江市共青城市青年大道79号学习:	14					
01	投资学	1	四	13000	√	√	√
02	国际经济与贸易	1	四	13000	√	√	√
03	汉语言	1	四	13000	√	√	√
04	英语(只招英语考生)	1	四	13000	√	√	√
05	日语	1	四	13000	√	√	√
06	新闻学	1	四	13000	√	√	√
07	广告学	1	四	13000	√	√	√
08	工商管理	1	四	13000	√	√	√
09	市场营销	1	四	13000	√	√	√
10	财务管理	1	四	13000	√	√	√
11	人力资源管理	1	四	13000	√	√	√
12	公共事业管理	1	四	13000	√	√	√
13	电子商务	1	四	14500	√	√	√
14	旅游管理	1	四	13000	√	√	√
8184	江西中医药大学科技学院(南昌)★ 选测科目等级要求:CC 必测科目等级要求:5合格 以下各专业均在南昌市湾里区梅岭大道819号学习:	6					
01	保险学	2	四	12000	√	√	√
02	市场营销	4	四	12000	√	√	√
8185	江西师范大学科学技术学院★ 选测科目等级要求:CC 必测科目等级要求:5合格 以下各专业均在九江市共青城市青年大道78号学习:	18					
01	国际经济与贸易	4	四	13000	√	√	√
02	工商管理	3	四	13000	√	√	√
03	物流管理	3	四	13000	√	√	√
04	财务管理	2	四	13000	√	√	√
05	翻译(只招英语考生)	4	四	13000	√	√	√
06	日语(只招英语考生)	2	四	13000	√	√	√
8187	江西科技师范大学理工学院(南昌)★ 选测科目等级要求:CC 必测科目等级要求:5合格 以下各专业均在南昌市红谷滩新区创业南路998号学习:	6					
01	国际经济与贸易	2	四	12000	√	√	√
02	财务管理	2	四	12000	√	√	√
03	英语(口)	2	四	12000	√	√	√
8188	江西财经大学现代经济管理学院★ 选测科目等级要求:CC 必测科目等级要求:5合格 以下各专业均在九江市共青城市青年大道59号学习:	47					
01	金融学	13	四	13000	√	√	√
02	国际经济与贸易	4	四	13000	√	√	√
03	新闻学	3	四	13000	√	√	√
04	会计学	16	四	13000	√	√	√
05	市场营销	4	四	13000	√	√	√
06	物流管理	3	四	13000	√	√	√
07	旅游管理	4	四	13000	√	√	√
8210	齐鲁医药学院(淄博博山)★ 选测科目等级要求:CC 必测科目等级要求:5合格	10					
01	食品科学与工程	10	四	15000	√	√	√
8211	青岛滨海学院(黄岛)★ 选测科目等级要求:CC 必测科目等级要求:5合格	45					
01	日语	5	四	17800	√	√	√
02	朝鲜语	5	四	17800	√	√	√
03	翻译	5	四	18000	√	√	√
04	市场营销	5	四	18000	√	√	√
05	国际经济与贸易	5	四	18000	√	√	√
06	信息管理与信息系统	5	四	18000	√	√	√
07	经济学	5	四	18000	√	√	√
08	酒店管理	5	四	18000	√	√	√
09	投资学	5	四	18000	√	√	√
8212	烟台南山学院★ 选测科目等级要求:CC	19					

代号	院校及专业名称	计划数	学制	学费	其它建议选测科目		
					政治	地理	化学/生物
	必测科目等级要求:5合格 以下各专业均在南山校区学习:						
02	工程管理	4	四	13800	√	√	√
03	工商管理	4	四	14800	√	√	√
04	旅游管理	3	四	14800	√	√	√
05	金融工程	4	四	14800	√	√	√
06	英语	4	四	15800	√	√	√
8213	潍坊科技学院(寿光)★ 选测科目等级要求:CC 必测科目等级要求:5合格	10					
01	财务管理	3	四	13800	√	√	√
02	人力资源管理	4	四	12000	√	√	√
03	英语	3	四	12000	√	√	√
8214	山东英才学院(济南)★ 选测科目等级要求:CC 必测科目等级要求:5合格 以下各专业除注明外在英才路2号南校区学习:	56					
01	信息管理与信息系统	10	四	24650	√	√	√
02	工程造价	4	四	22350	√	√	√
03	工商管理(济阳县崔寨镇北校区)	6	四	22350	√	√	√
04	财务管理(济阳县崔寨镇北校区)	5	四	22350	√	√	√
05	审计学(济阳县崔寨镇北校区)	2	四	22350	√	√	√
06	市场营销	10	四	22350	√	√	√
07	物流管理	7	四	24650	√	√	√
08	国际商务	4	四	22350	√	√	√
09	金融工程(济阳县崔寨镇北校区)	2	四	22350	√	√	√
10	园林(济阳县崔寨镇北校区)	2	四	22350	√	√	√
11	英语	4	四	22350	√	√	√
8215	青岛恒星科技学院★ 选测科目等级要求:CC 必测科目等级要求:5合格	20					
01	金融工程	2	四	22000	√	√	√
02	国际商务	2	四	22000	√	√	√
03	人力资源管理	2	四	22000	√	√	√
04	物流工程	2	四	22000	√	√	√
05	汉语言文学	2	四	22000	√	√	√
06	英语(只招英语考生)	1	四	22000	√	√	√
07	房地产开发与管理	3	四	22000	√	√	√
08	社会工作	3	四	22000	√	√	√
09	工商管理	3	四	22000	√	√	√
8216	青岛黄海学院(黄岛)★ 选测科目等级要求:CC 必测科目等级要求:5合格	17					
01	国际经济与贸易	2	四	17800	√	√	√
02	商务英语(只招英语考生)	2	四	17800	√	√	√
03	工程造价	4	四	17800	√	√	√
04	经济统计学	3	四	17800	√	√	√
05	电子商务	2	四	17800	√	√	√
06	财务管理	4	四	18800	√	√	√
8217	山东现代学院(济南)★ 选测科目等级要求:CC 必测科目等级要求:5合格	20					
01	计算机科学与技术	4	四	15800	√	√	√
02	财务管理	4	四	15800	√	√	√
03	物流管理	4	四	15800	√	√	√
04	土木工程	4	四	15800	√	√	√
05	工程造价	4	四	15800	√	√	√
8218	山东协和学院(济南)★ 选测科目等级要求:CC 必测科目等级要求:5合格	28					
01	英语	1	四	17800	√	√	√
02	商务英语	1	四	17800	√	√	√
03	财务管理	1	四	17800	√	√	√
04	市场营销	2	四	17800	√	√	√
05	电子商务	2	四	17800	√	√	√
06	会计学	3	四	17800	√	√	√
07	旅游管理	2	四	17800	√	√	√
08	物流管理	1	四	17800	√	√	√
09	酒店管理	1	四	17800	√	√	√
10	电气工程及其自动化	1	四	17800	√	√	√
11	工程管理	3	四	17800	√	√	√
12	机械设计制造及其自动化	2	四	17800	√	√	√
13	自动化	1	四	17800	√	√	√
14	汽车服务工程	1	四	17800	√	√	√
15	土木工程	2	四	17800	√	√	√
16	计算机科学与技术	1	四	17800	√	√	√
17	软件工程	1	四	17800	√	√	√

代号	院校及专业名称	计划数	学制	学费	其它建议选测科目		
					政治	地理	化学/生物
18	数字媒体技术	2	四	17800	√	√	√
8219	烟台大学文经学院(烟台)★ 选测科目等级要求:CC 必测科目等级要求:5合格	9					
01	投资学	3	四	16000	√	√	√
02	市场营销	3	四	16000	√	√	√
03	人力资源管理	3	四	16000	√	√	√
8220	青岛理工大学琴岛学院(青岛)★ 选测科目等级要求:CC 必测科目等级要求:5合格 以下各专业均在青岛市城阳区铁骑山路79号学习	11					
01	国际经济与贸易	2	四	18000	√	√	√
02	工商管理类(市场营销、物流管理)	3	四	18000	√	√	√
03	外国语言文学类	3	四	18000	√	√	√
04	工商管理类(会计学、财务管理、审计学)	3	四	18000	√	√	√
8221	山东财经大学燕山学院(莱芜)★ 选测科目等级要求:CC 必测科目等级要求:5合格	14					
01	会计学	1	四	19000	√	√	√
02	财务管理	1	四	17000	√	√	√
03	审计学	1	四	17000	√	√	√
04	国际经济与贸易	1	四	17000	√	√	√
05	金融学	2	四	19000	√	√	√
06	工商管理	1	四	17000	√	√	√
07	市场营销	1	四	17000	√	√	√
08	人力资源管理	1	四	17000	√	√	√
09	旅游管理	1	四	17000	√	√	√
10	投资学	1	四	17000	√	√	√
11	商务英语(只招英语考生)	1	四	17000	√	√	√
12	会计学(大数据会计)	1	四	19000	√	√	√
13	国际商务	1	四	17000	√	√	√
8222	中国石油大学胜利学院(东营)★ 选测科目等级要求:CC 必测科目等级要求:5合格 以下各专业均在东营市东营区北二路271号学习	6					
01	市场营销	2	四	12000	√	√	√
02	财务管理	2	四	12000	√	√	√
03	汉语言文学	2	四	12000	√	√	√
8223	山东科技大学泰山科技学院(泰安)★ 选测科目等级要求:CC 必测科目等级要求:5合格 以下各专业均在泰安市岱岳区山口镇学习:	4					
01	会计学	2	四	17800	√	√	√
02	行政管理	2	四	17800	√	√	√
8225	青岛工学院(青岛胶州)★ 选测科目等级要求:BC 必测科目等级要求:5合格	30					
01	英语(只招英语考生)	3	四	21000	√	√	√
02	日语	2	四	21000	√	√	√
03	工商管理	4	四	22000	√	√	√
04	市场营销	2	四	21000	√	√	√
05	人力资源管理	2	四	21000	√	√	√
06	审计学	4	四	21000	√	√	√
07	国际商务	2	四	22000	√	√	√
08	物流管理	2	四	21000	√	√	√
09	电子商务	4	四	21000	√	√	√
10	金融工程	3	四	21000	√	√	√
11	汉语言文学	2	四	22000	√	√	√
8226	青岛农业大学海都学院(莱阳)★ 选测科目等级要求:CC 必测科目等级要求:5合格 以下各专业均在烟台市莱阳市文化路11号学习:	7					
01	财务管理	4	四	13000	√	√	√
02	国际经济与贸易	2	四	12000	√	√	√
03	市场营销	1	四	12000	√	√	√
8227	齐鲁理工学院(济南)★ 选测科目等级要求:CC 必测科目等级要求:5合格 以下各专业除注明外在济南市章丘市经十东路3028号学习:	40					
01	智能制造工程	4	四	22000	√	√	√
02	土木工程	4	四	19800	√	√	√
03	环境科学	4	四	19800	√	√	√
04	政治学与行政学	5	四	19800	√	√	√
05	旅游管理	5	四	19800	√	√	√
06	生物医学工程	4	四	19800	√	√	√
07	新闻学	4	四	22000	√	√	√

代号	院校及专业名称	计划数	学制	学费	其它建议选测科目		
					政治	地理	化学/生物
08	英语(曲阜市有朋路105号)	4	四	19800	√	√	√
09	汉语言文学(曲阜市有朋路105号)	6	四	19800	√	√	√
8228	山东财经大学东方学院(泰安)★ 选测科目等级要求:BC 必测科目等级要求:5合格 以下各专业均在泰安市高新区正阳门大街66号学习:	23					
01	会计学	5	四	14000	√	√	√
02	税收学	4	四	13000	√	√	√
03	英语(只招英语考生)(口)	3	四	13000	√	√	√
04	物流管理	4	四	13000	√	√	√
05	人力资源管理	4	四	13000	√	√	√
06	新闻学	3	四	13000	√	√	√
8229	聊城大学东昌学院(聊城)★ 选测科目等级要求:CC 必测科目等级要求:5合格	10					
01	经济学	2	四	13000	√	√	√
02	汉语言文学	4	四	13000	√	√	√
03	外国语言文学类	2	四	13000	√	√	√
04	会计学	2	四	13000	√	√	√
8230	济南大学泉城学院(蓬莱)★ 选测科目等级要求:CC 必测科目等级要求:5合格	13					
01	汉语言文学	4	四	12000	√	√	√
02	新闻学	4	四	14000	√	√	√
03	财务管理	3	四	14000	√	√	√
04	英语	2	四	13000	√	√	√
8231	北京电影学院现代创意媒体学院(青岛黄岛)★ 选测科目等级要求:CC 必测科目等级要求:5合格	2					
01	网络与新媒体	2	四	48000	√	√	√
8260	北京城市学院★ 选测科目等级要求:CC 必测科目等级要求:5合格 以下各专业除注明外在海淀区皇后店路6号学习	5					
01	工商管理类(顺义区杨镇三街木燕路)	1	四	19800	√	√	√
02	金融学(顺义区杨镇三街木燕路)	1	四	19800	√	√	√
03	社会工作	1	四	19800	√	√	√
04	英语(只招英语考生)	1	四	20800	√	√	√
05	法语	1	四	20800	√	√	√
8262	首都师范大学科德学院(北京大兴)★ 选测科目等级要求:CC 必测科目等级要求:5合格	2					
01	会展经济与管理(报考该专业须查阅院校招生章程)(四年学费中包含约6万元出国实习费用)	2	四	69800	√	√	√
8263	北京工商大学嘉华学院★ 选测科目等级要求:CC 必测科目等级要求:5合格 报考以下专业须查阅院校招生章程(四年学费中包含约5万元出国实习费用)	12					
01	投资学	2	四	69800	√	√	√
02	会计学	3	四	69800	√	√	√
03	国际商务	2	四	69800	√	√	√
04	财务管理	2	四	69800	√	√	√
05	审计学	3	四	69800	√	√	√
8264	北京邮电大学世纪学院(北京延庆)★ 选测科目等级要求:CC 必测科目等级要求:5合格	14					
01	英语(只招英语考生)	2	四	30000	√	√	√
02	传播学	4	四	30000	√	√	√
03	财务管理	7	四	34000	√	√	√
04	电子商务	1	四	30000	√	√	√
8265	北京工业大学耿丹学院(北京)★ 选测科目等级要求:CC 必测科目等级要求:5合格 以下各专业均在顺义区牛栏山镇学习:	12					
01	财务管理	2	四	46600	√	√	√
02	国际经济与贸易	3	四	39600	√	√	√
03	建筑学	1	四	46600	√	√	√
04	工程管理	1	四	39600	√	√	√
05	社会工作	1	四	39600	√	√	√
06	金融工程	1	四	46600	√	√	√
07	工业设计	1	四	39600	√	√	√
08	市场营销	1	四	39600	√	√	√
09	城乡规划	1	四	46600	√	√	√

代号	院校及专业名称	计划数	学制	学费	其它建议选测科目		
					政治	地理	化学/生物
8266	北京第二外国语学院中瑞酒店管理学院(北京大兴)★ 选测科目等级要求:CC 必测科目等级要求:5合格	20					
01	酒店管理	20	四	49800	√	√	√
8290	天津天狮学院(武清)★ 选测科目等级要求:CC 必测科目等级要求:5合格 以下各专业均在天津市武清开发区翠亨路128号学习:	3					
01	工商管理类	1	四	15000	√	√	√
02	财务管理	1	四	15000	√	√	√
03	劳动与社会保障	1	四	15000	√	√	√
8291	天津外国语大学滨海外事学院★ 选测科目等级要求:CC 必测科目等级要求:5合格	35					
01	翻译(只招英语考生)	3	四	18000	√	√	√
02	商务英语(只招英语考生)	3	四	18000	√	√	√
03	英语(只招英语考生)	1	四	18000	√	√	√
04	日语(只招英语或日语考生)	5	四	18000	√	√	√
05	朝鲜语(只招英语考生)	3	四	18000	√	√	√
06	法语(只招英语或法语考生)	2	四	18000	√	√	√
07	德语(只招英语或德语考生)	2	四	18000	√	√	√
08	西班牙语(只招英语或西班牙语考生)	2	四	18000	√	√	√
09	俄语(只招英语或俄语考生)	2	四	18000	√	√	√
10	国际经济与贸易	2	四	15000	√	√	√
11	金融学	2	四	15000	√	√	√
12	国际事务与国际关系	2	四	15000	√	√	√
13	行政管理	2	四	15000	√	√	√
14	酒店管理	2	四	15000	√	√	√
15	新闻学	2	四	15000	√	√	√
8293	天津商业大学宝德学院★ 选测科目等级要求:CC 必测科目等级要求:5合格	16					
01	英语(只招英语考生)	2	四	18000	√	√	√
02	日语(只招英语或日语考生)	2	四	18000	√	√	√
03	金融学类	4	四	15000	√	√	√
04	工商管理类(工商管理、市场营销等4个专业)	2	四	15000	√	√	√
05	旅游管理类	1	四	15000	√	√	√
06	工商管理类(会计学、财务管理等3个专业)	5	四	15000	√	√	√
8294	天津医科大学临床医学院★ 选测科目等级要求:CC 必测科目等级要求:5合格 以下各专业均在天津市大港区学苑路167号学习	17					
01	公共事业管理	9	四	15000	√	√	√
02	市场营销	8	四	15000	√	√	√
8295	南开大学滨海学院(天津滨海新区)★ 选测科目等级要求:CC 必测科目等级要求:5合格	48					
01	金融学类	7	四	15000	√	√	√
02	市场营销	4	四	15000	√	√	√
03	财务管理	2	四	15000	√	√	√
04	国际经济与贸易	3	四	15000	√	√	√
05	行政管理	3	四	15000	√	√	√
06	公共事业管理	4	四	15000	√	√	√
07	应用心理学	4	四	18000	√	√	√
08	商务英语(只招英语考生)	9	四	18000	√	√	√
09	日语(只招英语或日语考生)	2	四	18000	√	√	√
10	广告学	3	四	15000	√	√	√
11	信息管理与信息系统	2	四	15000	√	√	√
12	物流管理	3	四	15000	√	√	√
13	电子商务	2	四	15000	√	√	√
8297	天津理工大学中环信息学院(天津)★ 选测科目等级要求:CC 必测科目等级要求:5合格 以下各专业均在杨柳青院区学习:	11					
01	工程管理	4	四	15000	√	√	√
02	财务管理	3	四	15000	√	√	√
03	物流管理	2	四	15000	√	√	√
04	人力资源管理	2	四	15000	√	√	√
8298	北京科技大学天津学院(天津宝坻)★ 选测科目等级要求:CC 必测科目等级要求:5合格 以下各专业均在天津市宝坻区京津新城珠江北环东路1号学习:	24					
01	工程造价	2	四	18000	√	√	√

代号	院校及专业名称	计划数	学制	学费	其它建议选测科目		
					政治	地理	化学/生物
02	国际经济与贸易	5	四	15000	√	√	√
03	金融工程	5	四	15000	√	√	√
04	会计学	3	四	15000	√	√	√
05	财务管理	6	四	15000	√	√	√
06	英语	3	四	18000	√	√	√
8299	天津大学仁爱学院(天津)★ 选测科目等级要求:CC 必测科目等级要求:5合格	10					
01	英语(只招英语考生)(口)	3	四	18000	√	√	√
02	商务英语(只招英语考生)(口)	5	四	18000	√	√	√
03	财务管理	2	四	15000	√	√	√
8301	天津财经大学珠江学院(天津)★ 选测科目等级要求:CC 必测科目等级要求:5合格 以下各专业均在天津市宝坻区京津新城珠江北环东路2号学习:	37					
01	会计学	4	四	15000	√	√	√
02	财务管理	4	四	15000	√	√	√
03	工商管理	5	四	15000	√	√	√
04	人力资源管理	4	四	15000	√	√	√
05	酒店管理	2	四	15000	√	√	√
06	税收学	4	四	15000	√	√	√
07	国际经济与贸易	3	四	15000	√	√	√
08	国际商务	2	四	15000	√	√	√
09	金融学	5	四	15000	√	√	√
10	日语	4	四	18000	√	√	√
8313	河北科技学院(保定)★ 选测科目等级要求:CC 必测科目等级要求:5合格	6					
01	工程管理(唐山校区)	6	四	待定	√	√	√
8314	河北外国语学院(石家庄)★ 选测科目等级要求:CC 必测科目等级要求:5合格	5					
01	西班牙语	1	四	19800	√	√	√
02	葡萄牙语	1	四	19800	√	√	√
03	英语	1	四	16000	√	√	√
04	法语	1	四	19800	√	√	√
05	商务英语	1	四	16000	√	√	√
8316	华北理工大学轻工学院(唐山)★ 选测科目等级要求:CC 必测科目等级要求:5合格 以下各专业均在丰润校区学习:	9					
01	国际经济与贸易	5	四	待定	√	√	√
02	财务管理	4	四	待定	√	√	√
8317	河北科技大学理工学院(石家庄)★ 选测科目等级要求:CC 必测科目等级要求:5合格	4					
01	社会工作	2	四	10000	√	√	√
02	汉语言文学	2	四	10000	√	√	√
8318	河北经贸大学经济管理学院(石家庄)★ 选测科目等级要求:CC 必测科目等级要求:5合格	10					
01	国际经济与贸易	10	四	10000	√	√	√
8319	华北电力大学科技学院(保定)★ 选测科目等级要求:BC 必测科目等级要求:5合格	8					
01	会计学	4	四	10000	√	√	√
02	财务管理	3	四	10000	√	√	√
03	英语	1	四	10000	√	√	√
8323	石家庄铁道大学四方学院★ 选测科目等级要求:CC 必测科目等级要求:5合格 以下各专业均在南校区学习:	6					
01	工程管理	3	四	10000	√	√	√
02	会计学	3	四	10000	√	√	√
8324	河北地质大学华信学院(石家庄)★ 选测科目等级要求:CC 必测科目等级要求:5合格 以下各专业均在石家庄新乐市空港工业园区无繁路69号学习:	12					
01	金融学	2	四	15000	√	√	√
02	保险学	2	四	15000	√	√	√
03	国际经济与贸易	2	四	15000	√	√	√
04	会计学	2	四	15000	√	√	√
05	财务管理	2	四	15000	√	√	√
06	人力资源管理	2	四	15000	√	√	√
8326	保定理工学院(原中国地质大学长城学院)	20					

代号	院校及专业名称	计划数	学制	学费	其它建议选测科目		
					政治	地理	化学/生物
	(保定)★ 选测科目等级要求:BC 必测科目等级要求:5合格						
01	经济学	3	四	待定	√	√	√
02	国际经济与贸易	3	四	待定	√	√	√
03	信息管理与信息系统	3	四	待定	√	√	√
04	会计学	5	四	待定	√	√	√
05	电子商务及法律	3	四	待定	√	√	√
06	金融工程	3	四	待定	√	√	√
8327	燕京理工学院(河北三河)★ 选测科目等级要求:CC 必测科目等级要求:5合格	2					
01	审计学	2	四	18000	√	√	√
8328	北京中医药大学东方学院(廊坊)★ 选测科目等级要求:CC 必测科目等级要求:5合格 以下各专业除注明外第一学年在渤海校区学习:	15					
01	工商管理	4	四	13500	√	√	√
02	市场营销	4	四	13500	√	√	√
03	公共事业管理	4	四	13500	√	√	√
04	健康服务与管理(廊坊校区)	3	四	13500	√	√	√
8329	北京交通大学海滨学院(河北黄骅)★ 选测科目等级要求:CC 必测科目等级要求:5合格	20					
01	工商管理	3	四	15000	√	√	√
02	财务管理	3	四	15000	√	√	√
03	物流管理	2	四	15000	√	√	√
04	旅游管理	2	四	15000	√	√	√
05	酒店管理	1	四	15000	√	√	√
06	工程管理	2	四	15000	√	√	√
07	金融工程	2	四	15000	√	√	√
08	风景园林(要求考生美术基础较好)	2	四	17000	√	√	√
09	英语(只招英语考生)	1	四	17000	√	√	√
10	商务英语(只招英语考生)	2	四	17000	√	√	√
8330	河北东方学院(廊坊)★ 选测科目等级要求:CC 必测科目等级要求:5合格	3					
01	金融工程	2	四	15000	√	√	√
02	文物与博物馆学	1	四	15000	√	√	√
8360	山西应用科技学院★ 选测科目等级要求:CC 必测科目等级要求:5合格	3					
01	财务管理(太原市小店区北格镇榆古路东1号)	3	四	14900	√	√	√
8361	山西大学商务学院(太原)★ 选测科目等级要求:CC 必测科目等级要求:5合格	18					
01	工商管理	1	四	15000	√	√	√
02	旅游管理	2	四	15000	√	√	√
03	国际经济与贸易	2	四	15000	√	√	√
04	财务管理	2	四	15000	√	√	√
05	汉语言文学	3	四	15000	√	√	√
06	新闻学	2	四	15000	√	√	√
07	广告学	2	四	15000	√	√	√
08	文化产业管理	3	四	15000	√	√	√
09	电子商务	1	四	15000	√	√	√
8362	太原理工大学现代科技学院(吕梁市孝义市)★ 选测科目等级要求:CC 必测科目等级要求:5合格	1					
01	国际经济与贸易(第一、二学年在孝义市敬德街42号学习,第三、四学年在太原市迎泽西大街新矿院路18号学习)	1	四	15000	√	√	√
8363	山西农业大学信息学院(晋中太谷)★ 选测科目等级要求:CC 必测科目等级要求:5合格	3					
01	国际经济与贸易	1	四	14980	√	√	√
02	财务管理	1	四	14980	√	√	√
03	物流管理	1	四	14980	√	√	√
8364	中北大学信息商务学院(晋中)★ 选测科目等级要求:CC 必测科目等级要求:5合格	2					
01	国际经济与贸易	2	四	14800	√	√	√
8366	山西工商学院(太原)★ 选测科目等级要求:CC 必测科目等级要求:5合格 以下各专业均在北格校区学习:	8					

代号	院校及专业名称	计划数	学制	学费	其它建议选测科目		
					政治	地理	化学/生物
01	会计学	4	四	14900	√	√	√
02	财务管理	4	四	14900	√	√	√
8401	辽宁对外经贸学院(大连)★ 选测科目等级要求:CC 必测科目等级要求:5合格 以下各专业均在大连市旅顺经济开发区顺乐街33号学习:	70					
01	国际经济与贸易	10	四	24000	√	√	√
02	金融学	4	四	24000	√	√	√
03	英语	10	四	24000	√	√	√
04	日语	8	四	24000	√	√	√
05	俄语	6	四	24000	√	√	√
06	会计学	2	四	24000	√	√	√
07	财务管理	6	四	24000	√	√	√
08	市场营销	2	四	24000	√	√	√
09	人力资源管理	2	四	24000	√	√	√
10	旅游管理	4	四	24000	√	√	√
11	会展经济与管理	6	四	24000	√	√	√
12	物流管理	4	四	24000	√	√	√
13	电子商务	2	四	24000	√	√	√
14	信息管理与信息系统	4	四	24000	√	√	√
8402	大连理工大学城市学院★ 选测科目等级要求:BC 必测科目等级要求:5合格 以下各专业均在大连市经济技术开发区铁山西路31号学习:	8					
01	英语	3	四	25000	√	√	√
02	日语	4	四	25000	√	√	√
03	公共事业管理	1	四	25000	√	√	√
8404	沈阳工学院(抚顺)★ 选测科目等级要求:CC 必测科目等级要求:5合格	8					
01	金融学	4	四	20000	√	√	√
02	会计学	4	四	20000	√	√	√
8406	大连科技学院★ 选测科目等级要求:CC 必测科目等级要求:5合格 以下各专业均在大连市旅顺经济开发区滨港路99-26号学习:	66					
01	电子商务	6	四	24000	√	√	√
02	信息管理与信息系统	8	四	24000	√	√	√
03	会计学	7	四	24000	√	√	√
04	物流管理	10	四	24000	√	√	√
05	工商管理	2	四	22000	√	√	√
06	市场营销	5	四	22000	√	√	√
07	社会工作	5	四	22000	√	√	√
08	劳动与社会保障	5	四	22000	√	√	√
09	英语(只招英语考生)	8	四	22000	√	√	√
10	日语(只招英语或日语考生)	10	四	22000	√	√	√
8407	沈阳城市建设学院★ 选测科目等级要求:BC 必测科目等级要求:5合格	4					
01	工商管理	2	四	25000	√	√	√
02	人力资源管理	2	四	25000	√	√	√
8408	大连医科大学中山学院★ 选测科目等级要求:CC 必测科目等级要求:5合格	8					
01	公共事业管理	2	四	22000	√	√	√
02	劳动与社会保障	2	四	22000	√	√	√
03	健康服务与管理	4	四	22000	√	√	√
8411	大连财经学院★ 选测科目等级要求:BC 必测科目等级要求:5合格	19					
01	财务管理	2	四	25000	√	√	√
02	会计学	2	四	25000	√	√	√
03	金融学	4	四	25000	√	√	√
04	国际经济与贸易	3	四	25000	√	√	√
05	市场营销	2	四	25000	√	√	√
06	人力资源管理	2	四	25000	√	√	√
07	旅游管理	2	四	25000	√	√	√
08	商务英语	2	四	25000	√	√	√
8412	沈阳城市学院★ 选测科目等级要求:CC 必测科目等级要求:5合格	21					
01	金融学	2	四	24000	√	√	√
02	国际经济与贸易	1	四	24000	√	√	√
03	汉语言文学	2	四	24000	√	√	√

代号	院校及专业名称	计划数	学制	学费	其它建议选测科目		
					政治	地理	化学/生物
04	英语(只招英语考生)	2	四	24000	√	√	√
05	新闻学	2	四	24000	√	√	√
06	广告学	1	四	24000	√	√	√
07	传播学	2	四	24000	√	√	√
08	工商管理	1	四	24000	√	√	√
09	会计学	2	四	24000	√	√	√
10	财务管理	1	四	24000	√	√	√
11	人力资源管理	1	四	24000	√	√	√
12	旅游管理	2	四	24000	√	√	√
13	酒店管理	2	四	24000	√	√	√
8440	吉林外国语大学(原吉林华桥外国语学院)(长春)★ 选测科目等级要求:CC 必测科目等级要求:5合格	97					
01	经济学	4	四	15000	√	√	√
02	金融学	2	四	15000	√	√	√
03	国际经济与贸易	5	四	15000	√	√	√
04	汉语言文学	6	四	13200	√	√	√
05	英语(只招英语考生)	6	四	16800	√	√	√
06	俄语	3	四	16800	√	√	√
07	德语(只招英语考生)	2	四	16800	√	√	√
08	法语(只招英语考生)	3	四	16800	√	√	√
09	西班牙语(只招英语考生)	4	四	16800	√	√	√
10	阿拉伯语(只招英语考生)	2	四	16800	√	√	√
11	日语	4	四	16800	√	√	√
12	波斯语(只招英语考生)	2	四	16800	√	√	√
13	朝鲜语(只招英语考生)	6	四	16800	√	√	√
14	印度尼西亚语(只招英语考生)	1	四	16800	√	√	√
15	捷克语(只招英语考生)	1	四	16800	√	√	√
16	葡萄牙语(只招英语考生)	2	四	16800	√	√	√
17	意大利语(只招英语考生)	1	四	16800	√	√	√
18	商务英语(只招英语考生)	5	四	16800	√	√	√
19	编辑出版学	3	四	13800	√	√	√
20	网络与新媒体	3	四	13800	√	√	√
21	工商管理类	9	四	13800	√	√	√
22	会计学	5	四	13800	√	√	√
23	电子商务	4	四	13800	√	√	√
24	旅游管理类	9	四	13800	√	√	√
25	金融学(中外合作办学)(考生如同时填报该校中外专业和非中外专业,须分为两个院校志愿填报)	3	四	25000	√	√	√
26	德语(中外合作办学)(只招英语考生)(考生如同时填报该校中外专业和非中外专业,须分为两个院校志愿填报)	2	四	32000	√	√	√
8441	长春光华学院★ 选测科目等级要求:CC 必测科目等级要求:5合格	86					
01	汉语言文学	18	四	13200	√	√	√
02	英语	6	四	16800	√	√	√
03	日语	5	四	16800	√	√	√
04	商务英语	3	四	16800	√	√	√
05	工商管理	3	四	13800	√	√	√
06	新闻学	5	四	19200	√	√	√
07	应用心理学	5	四	13200	√	√	√
08	会计学	5	四	13800	√	√	√
09	财务管理	2	四	13800	√	√	√
10	旅游管理	2	四	13800	√	√	√
11	秘书学	4	四	13200	√	√	√
12	广告学	4	四	19200	√	√	√
13	经济学	8	四	15000	√	√	√
14	金融学	10	四	15000	√	√	√
15	国际经济与贸易	6	四	15000	√	√	√
8442	长春工业大学人文信息学院★ 选测科目等级要求:CC 必测科目等级要求:5合格 以下各专业均在长春市二道区净月国家高新技术产业开发区福祉大路1016号学习:	43					
01	机械设计制造及其自动化	2	四	15000	√	√	√
02	汽车服务工程	2	四	15000	√	√	√
03	电气工程及其自动化	1	四	16200	√	√	√
04	机器人工程	2	四	16200	√	√	√
05	电子信息工程	2	四	16200	√	√	√
06	通信工程	2	四	16200	√	√	√
07	计算机科学与技术	1	四	16200	√	√	√
08	软件工程	2	四	16200	√	√	√
09	制药工程	2	四	14400	√	√	√
10	商务英语(只招英语考生)	2	四	16800	√	√	√

代号	院校及专业名称	计划数	学制	学费	其它建议选测科目		
					政治	地理	化学/生物
11	英语(只招英语考生)	2	四	16800	√	√	√
12	日语	2	四	16800	√	√	√
13	电子商务	2	四	13800	√	√	√
14	市场营销	2	四	13800	√	√	√
15	国际经济与贸易	2	四	15000	√	√	√
16	工商管理	2	四	13800	√	√	√
17	人力资源管理	2	四	13800	√	√	√
18	工程造价	2	四	13800	√	√	√
19	工程管理	2	四	13800	√	√	√
20	土木工程	1	四	14400	√	√	√
21	会计学	2	四	13800	√	√	√
22	财务管理	2	四	13800	√	√	√
23	金融学	2	四	15000	√	√	√
8443	长春理工大学光电信息学院★ 选测科目等级要求:CC 必测科目等级要求:5合格 以下各专业均在兰家校区学习:	15					
01	英语	2	四	16800	√	√	√
02	广告学	6	四	18200	√	√	√
03	国际经济与贸易	2	四	15000	√	√	√
04	会计学	3	四	13800	√	√	√
05	服装设计与工程	2	四	15000	√	√	√
8444	长春财经学院★ 选测科目等级要求:CC 必测科目等级要求:5合格	43					
01	审计学	3	四	13800	√	√	√
02	会计学	7	四	13800	√	√	√
03	财务管理	2	四	13800	√	√	√
04	金融学	6	四	15000	√	√	√
05	税收学	2	四	15000	√	√	√
06	投资学	2	四	15000	√	√	√
07	国际经济与贸易	3	四	15000	√	√	√
08	国际商务	2	四	13800	√	√	√
09	经济学	3	四	15000	√	√	√
10	工商管理	2	四	13800	√	√	√
11	市场营销	2	四	13800	√	√	√
12	旅游管理	3	四	13800	√	√	√
13	人力资源管理	2	四	13800	√	√	√
14	英语(只招英语考生)	2	四	16800	√	√	√
15	日语	2	四	16800	√	√	√
8445	吉林建筑科技学院(原吉林建筑大学城建学院)(长春)★ 选测科目等级要求:CC 必测科目等级要求:5合格 以下各专业均在长春市宽城区学建大路1111号学习:	36					
01	英语(只招英语考生)	4	四	16800	√	√	√
02	建筑学	5	五	14400	√	√	√
03	风景园林	5	四	14400	√	√	√
04	工程造价	6	四	13800	√	√	√
05	房地产开发与管理	6	四	13800	√	√	√
06	财务管理	4	四	13800	√	√	√
07	资产评估	4	四	13800	√	√	√
08	审计学	2	四	13800	√	√	√
8446	长春建筑学院(长春)★ 选测科目等级要求:CC 必测科目等级要求:5合格 以下各专业除注明外在奢岭校区学习:	22					
01	工商管理	2	四	13800	√	√	√
02	财务管理	5	四	13800	√	√	√
03	文化产业管理(高新校区)	2	四	13800	√	√	√
04	电子商务(高新校区)	6	四	13800	√	√	√
05	广告学(高新校区)	2	四	16000	√	√	√
06	工程造价	5	四	13800	√	√	√
8447	长春科技学院★ 选测科目等级要求:CC 必测科目等级要求:5合格 以下各专业均在长春市双阳区东华大街1699号学习:	45					
01	工程造价	7	四	13800	√	√	√
02	建筑学	3	五	14400	√	√	√
03	园艺	3	四	13200	√	√	√
04	工商管理	3	四	13800	√	√	√
05	人力资源管理	3	四	13800	√	√	√
06	国际经济与贸易	3	四	15000	√	√	√
07	电子商务	3	四	13800	√	√	√
08	财务管理	3	四	13800	√	√	√

代号	院校及专业名称	计划数	学制	学费	其它建议选测科目		
					政治	地理	化学/生物
09	金融学	4	四	15000	√	√	√
10	金融工程	2	四	15000	√	√	√
11	保险学	2	四	15000	√	√	√
12	英语(只招英语考生)	4	四	16800	√	√	√
13	日语	5	四	16800	√	√	√
8448	吉林动画学院(长春)★ 选测科目等级要求:CC 必测科目等级要求:5合格	6					
01	广告学	2	四	19200	√	√	√
02	文化产业管理	4	四	13200	√	√	√
8449	吉林师范大学博达学院(四平)★ 选测科目等级要求:CC 必测科目等级要求:5合格 以下各专业均在四平市铁西区果园街217-3号学习:	65					
01	商务英语(只招英语考生)	4	四	16800	√	√	√
02	法语(只招英语考生)	6	四	16800	√	√	√
03	德语(只招英语考生)	6	四	16800	√	√	√
04	日语	4	四	16800	√	√	√
05	俄语(只招英语考生)	2	四	16800	√	√	√
06	朝鲜语(只招英语考生)	4	四	16800	√	√	√
07	旅游管理	4	四	13800	√	√	√
08	市场营销	6	四	13800	√	√	√
09	财务管理	20	四	13800	√	√	√
10	社会工作	5	四	15000	√	√	√
11	人力资源管理	4	四	13800	√	√	√
8450	长春大学旅游学院★ 选测科目等级要求:CC 必测科目等级要求:5合格 以下各专业均在长春市双阳区奢岭高校园区学习	20					
01	金融学	2	四	15000	√	√	√
02	英语	6	四	16800	√	√	√
03	会计学	2	四	13800	√	√	√
04	财务管理	2	四	13800	√	√	√
05	旅游管理	6	四	13800	√	√	√
06	酒店管理	2	四	13800	√	√	√
8451	东北师范大学人文学院(长春)★ 选测科目等级要求:CC 必测科目等级要求:5合格 以下各专业均在长春市净月国家高新技术产业开发区博硕路1488号学习:	70					
01	英语(只招英语考生)	8	四	16800	√	√	√
02	翻译(只招英语考生)	4	四	16800	√	√	√
03	国际商务	2	四	13800	√	√	√
04	日语	6	四	16800	√	√	√
05	国际经济与贸易	2	四	15000	√	√	√
06	商务英语(只招英语考生)	5	四	16800	√	√	√
07	市场营销	2	四	13800	√	√	√
08	人力资源管理	4	四	13800	√	√	√
09	金融学	8	四	15000	√	√	√
10	会计学	8	四	13800	√	√	√
11	社会工作	4	四	13200	√	√	√
12	汉语言文学	15	四	13200	√	√	√
13	数字媒体技术	2	四	16200	√	√	√
8470	黑龙江东方学院(哈尔滨)★ 选测科目等级要求:CC 必测科目等级要求:5合格	10					
01	金融学类	5	四	18000	√	√	√
02	财务管理	5	四	18000	√	√	√
8473	哈尔滨石油学院★ 选测科目等级要求:CC 必测科目等级要求:5合格	3					
01	工商管理类	3	四	18000	√	√	√
8474	哈尔滨广厦学院★ 选测科目等级要求:CC 必测科目等级要求:5合格	5					
01	财务管理	5	四	19800	√	√	√
8475	哈尔滨华德学院★ 选测科目等级要求:CC 必测科目等级要求:5合格	5					
01	财务管理(报考该专业需详询院校)	5	四	23100	√	√	√
8501	黄河科技学院(郑州)★ 选测科目等级要求:CC 必测科目等级要求:5合格	10					
01	会计学	5	四	15000	√	√	√
02	人力资源管理	5	四	15000	√	√	√
8503	郑州工业应用技术学院★	20					

代号	院校及专业名称	计划数	学制	学费	其它 选测科目	建议 选测科目	政治	地理	化学	生物
	选测科目等级要求: CC 必测科目等级要求: 5合格									
01	人力资源管理	20	四	15000	√	√	√	√	√	√
8508	郑州工商学院★ 选测科目等级要求: CC 必测科目等级要求: 5合格 以下各专业均在郑东新区前程北路8号学习:	36								
01	国际经济与贸易	8	四	待定	√	√	√	√	√	√
02	会计学	12	四	待定	√	√	√	√	√	√
03	财务管理	8	四	待定	√	√	√	√	√	√
04	英语	8	四	待定	√	√	√	√	√	√
8509	中原工学院信息商务学院(郑州)★ 选测科目等级要求: CC 必测科目等级要求: 5合格	25								
01	财务管理(北校区)	15	四	15000	√	√	√	√	√	√
02	电子商务(主校区)	10	四	15000	√	√	√	√	√	√
8510	郑州商学院(原郑州成功财经学院)(巩义)★ 选测科目等级要求: CC 必测科目等级要求: 5合格	6								
01	财务管理	3	四	14800	√	√	√	√	√	√
02	工商管理	3	四	14800	√	√	√	√	√	√
8550	武汉东湖学院★ 选测科目等级要求: CC 必测科目等级要求: 5合格	21								
01	财务管理	3	四	22000	√	√	√	√	√	√
02	税收学	2	四	19500	√	√	√	√	√	√
03	广告学	2	四	19500	√	√	√	√	√	√
04	新闻学	2	四	19500	√	√	√	√	√	√
05	英语	4	四	19500	√	√	√	√	√	√
06	翻译	2	四	19500	√	√	√	√	√	√
07	法语	2	四	19500	√	√	√	√	√	√
08	德语	2	四	19500	√	√	√	√	√	√
09	金融学	2	四	19500	√	√	√	√	√	√
8551	汉口学院(武汉)★ 选测科目等级要求: CC 必测科目等级要求: 5合格	4								
01	经济与金融	2	四	20000	√	√	√	√	√	√
02	电子商务	2	四	20000	√	√	√	√	√	√
8552	武昌首义学院★ 选测科目等级要求: CC 必测科目等级要求: 5合格	34								
01	外国语言文学类(只招英语考生)	4	四	17600	√	√	√	√	√	√
02	金融学	4	四	18600	√	√	√	√	√	√
03	财务管理	4	四	18600	√	√	√	√	√	√
04	会计学	4	四	18600	√	√	√	√	√	√
05	国际经济与贸易	3	四	17600	√	√	√	√	√	√
06	市场营销	3	四	17600	√	√	√	√	√	√
07	新闻学	3	四	17600	√	√	√	√	√	√
08	广播电视学	3	四	17600	√	√	√	√	√	√
09	网络与新媒体	4	四	17600	√	√	√	√	√	√
10	汉语言文学	2	四	17600	√	√	√	√	√	√
8553	武昌理工学院★ 选测科目等级要求: CC 必测科目等级要求: 5合格	11								
01	会计学	2	四	19800	√	√	√	√	√	√
02	工商管理	3	四	30000	√	√	√	√	√	√
03	汉语言文学	3	四	19800	√	√	√	√	√	√
04	英语(只招英语考生)	3	四	19800	√	√	√	√	√	√
8554	武汉生物工程学院★ 选测科目等级要求: CC 必测科目等级要求: 5合格	12								
01	市场营销	3	四	19000	√	√	√	√	√	√
02	财务管理	3	四	19800	√	√	√	√	√	√
03	英语	3	四	19000	√	√	√	√	√	√
04	商务英语	3	四	19000	√	√	√	√	√	√
8555	武汉晴川学院★ 选测科目等级要求: CC 必测科目等级要求: 5合格	22								
01	英语	2	四	18000	√	√	√	√	√	√
02	翻译	2	四	18000	√	√	√	√	√	√
03	市场营销	2	四	18000	√	√	√	√	√	√
04	会计学	3	四	19000	√	√	√	√	√	√
05	工程管理	2	四	18000	√	√	√	√	√	√
06	新闻学	2	四	18000	√	√	√	√	√	√
07	商务英语	2	四	18000	√	√	√	√	√	√
08	国际经济与贸易	3	四	18000	√	√	√	√	√	√
09	酒店管理	2	四	18000	√	√	√	√	√	√

代号	院校及专业名称	计划数	学制	学费	其它 选测科目	建议 选测科目	政治	地理	化学	生物
10	财务管理	2	四	19000	√	√	√	√	√	√
8556	湖北大学知行学院(武汉)★ 选测科目等级要求: BC 必测科目等级要求: 5合格	15								
01	汉语言文学	2	四	16000	√	√	√	√	√	√
02	新闻传播学类	1	四	16000	√	√	√	√	√	√
03	工商管理类	2	四	16000	√	√	√	√	√	√
04	人力资源管理	1	四	16000	√	√	√	√	√	√
05	风景园林	2	四	18000	√	√	√	√	√	√
06	财务管理	2	四	18000	√	√	√	√	√	√
07	审计学	1	四	18000	√	√	√	√	√	√
08	英语	1	四	16000	√	√	√	√	√	√
09	法语	1	四	16000	√	√	√	√	√	√
10	商务英语	1	四	16000	√	√	√	√	√	√
11	物流管理	1	四	16000	√	√	√	√	√	√
8557	武汉科技大学城市学院★ 选测科目等级要求: CC 必测科目等级要求: 5合格	16								
01	工商管理	1	四	19000	√	√	√	√	√	√
02	物流管理	1	四	18000	√	√	√	√	√	√
03	市场营销	1	四	18000	√	√	√	√	√	√
04	财务管理	2	四	18000	√	√	√	√	√	√
05	会计学	2	四	20000	√	√	√	√	√	√
06	国际经济与贸易	1	四	19000	√	√	√	√	√	√
07	工程管理	1	四	18000	√	√	√	√	√	√
08	城乡规划	1	四	18000	√	√	√	√	√	√
09	工程造价	2	四	20000	√	√	√	√	√	√
10	电子商务	1	四	18000	√	√	√	√	√	√
11	英语	1	四	19000	√	√	√	√	√	√
12	商务英语	1	四	18000	√	√	√	√	√	√
13	日语	1	四	18000	√	√	√	√	√	√
8558	三峡大学科技学院(宜昌)★ 选测科目等级要求: CC 必测科目等级要求: 5合格	18								
01	金融学	4	四	15000	√	√	√	√	√	√
02	英语	4	四	15000	√	√	√	√	√	√
03	网络与新媒体	2	四	15000	√	√	√	√	√	√
04	财务管理	2	四	15000	√	√	√	√	√	√
05	会计学	2	四	15000	√	√	√	√	√	√
06	人力资源管理	2	四	13000	√	√	√	√	√	√
07	风景园林	2	四	15000	√	√	√	√	√	√
8559	湖北工业大学工程技术学院(武汉)★ 选测科目等级要求: CC 必测科目等级要求: 5合格	12								
01	电子商务	2	四	16000	√	√	√	√	√	√
02	物流管理	2	四	16000	√	√	√	√	√	√
03	财务管理	2	四	16000	√	√	√	√	√	√
04	国际经济与贸易	2	四	14000	√	√	√	√	√	√
05	金融学	2	四	16000	√	√	√	√	√	√
06	商务英语	2	四	14000	√	√	√	√	√	√
8560	武汉工程大学邮电与信息工程学院(武汉)★ 选测科目等级要求: CC 必测科目等级要求: 5合格	9								
01	英语(只招英语考生)	4	四	16000	√	√	√	√	√	√
02	工商管理	5	四	16000	√	√	√	√	√	√
8561	武汉纺织大学外经贸学院★ 选测科目等级要求: CC 必测科目等级要求: 5合格	7								
01	工商管理	1	四	19000	√	√	√	√	√	√
02	市场营销	1	四	18000	√	√	√	√	√	√
03	会计学	1	四	20000	√	√	√	√	√	√
04	物流管理	1	四	18000	√	√	√	√	√	√
05	电子商务	1	四	19000	√	√	√	√	√	√
06	英语(只招英语考生)	2	四	19000	√	√	√	√	√	√
8562	武昌工学院(武汉)★ 选测科目等级要求: CC 必测科目等级要求: 5合格	24								
01	国际经济与贸易	4	四	19000	√	√	√	√	√	√
02	工商管理	4	四	19000	√	√	√	√	√	√
03	会计学	9	四	19800	√	√	√	√	√	√
04	人力资源管理	3	四	19000	√	√	√	√	√	√
05	审计学	4	四	19000	√	√	√	√	√	√
8563	武汉工商学院★ 选测科目等级要求: CC 必测科目等级要求: 5合格	30								
01	工商管理	2	四	18800	√	√	√	√	√	√

代号	院校及专业名称	计划数	学制	学费	其它建议 选测科目		
					政治	地理	化学 生物
02	旅游管理	2	四	18800	√	√	√
03	人力资源管理	2	四	18800	√	√	√
04	国际经济与贸易	4	四	18800	√	√	√
05	新闻学	2	四	18800	√	√	√
06	广告学	4	四	18800	√	√	√
07	网络与新媒体	4	四	18800	√	√	√
08	信息管理与信息系统	2	四	18800	√	√	√
09	物流管理	2	四	18800	√	√	√
10	物流工程	6	四	19800	√	√	√
8565	长江大学文理学院(荆州)★ 选测科目等级要求:CC 必测科目等级要求:5合格	10					
01	金融学	2	四	15000	√	√	√
02	国际经济与贸易	2	四	14000	√	√	√
03	汉语言文学	2	四	15000	√	√	√
04	会计学	2	四	15000	√	√	√
05	资产评估	2	四	14000	√	√	√
8567	湖北汽车工业学院科技学院(十堰)★ 选测科目等级要求:BC 必测科目等级要求:5合格	7					
01	工商管理	2	四	13000	√	√	√
02	物流管理	2	四	13000	√	√	√
03	财务管理	2	四	15000	√	√	√
04	信息管理与信息系统	1	四	13000	√	√	√
8568	湖北医药学院药护学院★ 选测科目等级要求:CC 必测科目等级要求:5合格	16					
01	公共事业管理	9	四	12000	√	√	√
02	信息资源管理	7	四	12000	√	√	√
8570	湖北经济学院法商学院(武汉)★ 选测科目等级要求:CC 必测科目等级要求:5合格	30					
01	会计学	20	四	20000	√	√	√
02	国际经济与贸易	10	四	18000	√	√	√
8571	武汉体育学院体育科技学院★ 选测科目等级要求:CC 必测科目等级要求:5合格 以下各专业均在江夏区藏龙岛科技园环岛路1号学习:	11					
01	新闻学	4	四	14000	√	√	√
02	英语(只招英语考生)	3	四	14000	√	√	√
03	体育经济与管理	4	四	14000	√	√	√
8572	湖北文理学院理工学院(襄阳)★ 选测科目等级要求:CC 必测科目等级要求:5合格	5					
01	投资学	3	四	13000	√	√	√
02	国际经济与贸易	2	四	15000	√	√	√
8573	文华学院(武汉)★ 选测科目等级要求:CC 必测科目等级要求:5合格	28					
01	建筑学	2	四	19000	√	√	√
02	城乡规划	2	四	19000	√	√	√
03	国际经济与贸易	2	四	19000	√	√	√
04	电子商务	2	四	19000	√	√	√
05	工商管理	2	四	19000	√	√	√
06	会计学	2	四	20000	√	√	√
07	财务管理	2	四	20000	√	√	√
08	汉语言文学	2	四	19000	√	√	√
09	新闻学	2	四	19000	√	√	√
10	网络与新媒体	2	四	19000	√	√	√
11	广告学	2	四	19000	√	√	√
12	英语(只招英语考生)	2	四	19000	√	√	√
13	日语(只招日语或英语考生)	2	四	19000	√	√	√
14	翻译(只招英语或日语考生)	2	四	19000	√	√	√
8574	武汉工程科技学院★ 选测科目等级要求:BC 必测科目等级要求:5合格	28					
01	会计学	8	四	19800	√	√	√
02	金融学	4	四	19800	√	√	√
03	财务管理	2	四	19800	√	√	√
04	工商管理	2	四	19800	√	√	√
05	国际经济与贸易	4	四	19800	√	√	√
06	英语	4	四	19800	√	√	√
07	汉语言文学	4	四	19800	√	√	√
8575	武汉华夏理工学院★ 选测科目等级要求:CC 必测科目等级要求:5合格	37					

代号	院校及专业名称	计划数	学制	学费	其它建议 选测科目		
					政治	地理	化学 生物
01	城乡规划	3	四	18000	√	√	√
02	商务英语(只招英语考生)	8	四	18000	√	√	√
03	广告学	3	四	18000	√	√	√
04	网络与新媒体	3	四	18000	√	√	√
05	国际经济与贸易	3	四	18000	√	√	√
06	会计学	5	四	19000	√	√	√
07	电子商务	4	四	18000	√	√	√
08	物流管理	4	四	18000	√	√	√
09	经济与金融	4	四	19000	√	√	√
8577	武汉设计工程学院★ 选测科目等级要求:CC 必测科目等级要求:5合格	6					
01	风景园林	3	四	19800	√	√	√
02	国际经济与贸易	3	四	18000	√	√	√
8601	长沙医学院★ 选测科目等级要求:CC 必测科目等级要求:5合格 以下各专业均在长沙校区学习:	10					
01	英语	2	四	20400	√	√	√
02	汉语言文学	4	四	18900	√	√	√
03	工商管理	2	四	18900	√	√	√
04	国际经济与贸易	2	四	18900	√	√	√
8602	湖南涉外经济学院(长沙)★ 选测科目等级要求:CC 必测科目等级要求:5合格	56					
01	国际经济与贸易	7	四	23000	√	√	√
02	汉语言文学	4	四	22000	√	√	√
03	英语	6	四	23000	√	√	√
04	西班牙语	4	四	23000	√	√	√
05	日语	3	四	22000	√	√	√
06	工商管理	5	四	22000	√	√	√
07	市场营销	3	四	22000	√	√	√
08	会计学	9	四	23000	√	√	√
09	国际商务	2	四	22000	√	√	√
10	人力资源管理	4	四	22000	√	√	√
11	行政管理	2	四	22000	√	√	√
12	物流管理	2	四	22000	√	√	√
13	旅游管理	3	四	22000	√	√	√
14	网络与新媒体	2	四	22000	√	√	√
8603	湘潭大学兴湘学院★ 选测科目等级要求:CC 必测科目等级要求:5合格	4					
01	广告学	1	四	14000	√	√	√
02	财务管理	1	四	11000	√	√	√
03	行政管理	2	四	11000	√	√	√
8604	湖南工业大学科技学院(株洲)★ 选测科目等级要求:CC 必测科目等级要求:5合格	5					
01	财务管理	2	四	11000	√	√	√
02	会计学	3	四	12650	√	√	√
8605	湖南科技大学潇湘学院(湘潭)★ 选测科目等级要求:CC 必测科目等级要求:5合格	3					
01	新闻学	2	四	14000	√	√	√
02	旅游管理	1	四	11000	√	√	√
8606	南华大学船山学院(衡阳)★ 选测科目等级要求:CC 必测科目等级要求:5合格 以下各专业均在雨母校区学习:	8					
01	国际经济与贸易	2	四	11000	√	√	√
02	会计学	4	四	12650	√	√	√
03	英语(只招英语考生)	2	四	10800	√	√	√
8607	湖南商学院北津学院(长沙)★ 选测科目等级要求:BC 必测科目等级要求:5合格 以下各专业均在湘潭九华工业园潭州大道沪昆高铁湘潭北站旁校区学习:	4					
01	国际经济与贸易	1	四	11000	√	√	√
02	金融学	1	四	11000	√	√	√
03	旅游管理	2	四	11000	√	√	√
8609	湖南文理学院芙蓉学院(常德)★ 选测科目等级要求:CC 必测科目等级要求:5合格	2					
01	财务管理	2	四	12650	√	√	√
8610	湖南理工学院南湖学院(岳阳)★ 选测科目等级要求:CC 必测科目等级要求:5合格	19					

代号	院校及专业名称	计划数	学制	学费	其它建议 选测科目		
					政治	地理	化学 生物
01	汉语言文学	2	四	10800	√	√	√
02	广告学	4	四	14000	√	√	√
03	国际经济与贸易	2	四	11000	√	√	√
04	会计学	4	四	12650	√	√	√
05	人力资源管理	5	四	11000	√	√	√
06	旅游管理	2	四	11000	√	√	√
8614	长沙理工大学城南学院(长沙)★ 选测科目等级要求:BC 必测科目等级要求:5合格	10					
01	金融学	2	四	11000	√	√	√
02	国际经济与贸易	2	四	11000	√	√	√
03	会计学	2	四	12650	√	√	√
04	财务管理	2	四	11000	√	√	√
05	英语	2	四	10800	√	√	√
8619	湖南信息学院(长沙)★ 选测科目等级要求:CC 必测科目等级要求:5合格	4					
01	电子商务	2	四	24800	√	√	√
02	金融工程	2	四	23800	√	√	√
8640	广东白云学院(广州)★ 选测科目等级要求:CC 必测科目等级要求:5合格 以下各专业均在北校区学习:	21					
01	会计学	3	四	26000	√	√	√
02	审计学	3	四	26000	√	√	√
03	国际经济与贸易	3	四	26000	√	√	√
04	金融学	3	四	26000	√	√	√
05	经济统计学	3	四	26000	√	√	√
06	市场营销	3	四	26000	√	√	√
07	物流管理	3	四	26000	√	√	√
8641	电子科技大学中山学院(中山)★ 选测科目等级要求:CC 必测科目等级要求:5合格	15					
01	金融学	3	四	25000	√	√	√
02	电子商务	3	四	25000	√	√	√
03	工商管理	3	四	25000	√	√	√
04	新闻学	3	四	25000	√	√	√
05	英语	3	四	25000	√	√	√
8642	广东东软学院(佛山市狮山镇)★ 选测科目等级要求:CC 必测科目等级要求:5合格	23					
01	财务管理	10	四	24000	√	√	√
02	市场营销	3	四	24000	√	√	√
03	工商管理	2	四	24000	√	√	√
04	商务英语	4	四	24000	√	√	√
05	日语	4	四	24000	√	√	√
8643	华南理工大学广州学院(广州)★ 选测科目等级要求:CC 必测科目等级要求:5合格	6					
01	英语	2	四	23000	√	√	√
02	工商管理	2	四	26000	√	√	√
03	经济学	2	四	23000	√	√	√
8644	广州大学华软软件学院(从化)★ 选测科目等级要求:CC 必测科目等级要求:5合格 以下各专业均在广州市从化区经济开发区高技术 产业园广从南路548号学习:	5					
01	物流管理	1	四	26000	√	√	√
02	工商管理	1	四	26000	√	√	√
03	国际经济与贸易	2	四	26000	√	√	√
04	财务管理	1	四	26000	√	√	√
8646	广东外语外贸大学南国商学院(广州)★ 选测科目等级要求:CC 必测科目等级要求:5合格	6					
01	翻译	2	四	29800	√	√	√
02	法语	2	四	29800	√	√	√
03	中国语言文学类	2	四	28000	√	√	√
8649	北京理工大学珠海学院(珠海)★ 选测科目等级要求:BC 必测科目等级要求:5合格	18					
01	国际经济与贸易	3	四	22000	√	√	√
02	物流管理	4	四	22000	√	√	√
03	人力资源管理	4	四	22000	√	√	√
04	财务管理	4	四	26000	√	√	√
05	审计学	3	四	26000	√	√	√
8650	吉林大学珠海学院(珠海)★ 选测科目等级要求:BC	26					

代号	院校及专业名称	计划数	学制	学费	其它建议 选测科目		
					政治	地理	化学 生物
	必测科目等级要求:5合格						
01	广告学	2	四	26000	√	√	√
02	行政管理	3	四	26000	√	√	√
03	健康服务与管理	3	四	26000	√	√	√
04	会计学	3	四	26000	√	√	√
05	财务管理	3	四	26000	√	√	√
06	国际经济与贸易	3	四	26000	√	√	√
07	金融学	3	四	26000	√	√	√
08	酒店管理	3	四	26000	√	√	√
09	英语	3	四	26000	√	√	√
8651	广州工商学院★ 选测科目等级要求:CC 必测科目等级要求:5合格	5					
01	会计学(三水校区)	5	四	25000	√	√	√
8652	东莞理工学院城市学院(东莞)★ 选测科目等级要求:CC 必测科目等级要求:5合格	7					
01	金融学	3	四	26800	√	√	√
02	保险学	2	四	26800	√	√	√
03	会计学	2	四	26800	√	√	√
8661	广东工业大学华立学院(广州)★ 选测科目等级要求:CC 必测科目等级要求:5合格	4					
01	经济学	2	四	25500	√	√	√
02	会计学	2	四	26500	√	√	√
8665	中山大学新华学院(东莞市麻涌镇)★ 选测科目等级要求:CC 必测科目等级要求:5合格 以下各专业均在东莞校区学习:	15					
01	汉语言文学	2	四	25000	√	√	√
02	工商管理	2	四	25000	√	√	√
03	市场营销	2	四	25000	√	√	√
04	会计学	2	四	25000	√	√	√
05	审计学	2	四	25000	√	√	√
06	经济学	2	四	25000	√	√	√
07	税收学	3	四	25000	√	√	√
8710	南宁学院(南宁)★ 选测科目等级要求:CC 必测科目等级要求:5合格	5					
01	软件工程	3	四	15000	√	√	√
02	数字媒体技术	2	四	15000	√	√	√
8712	广西大学行健文理学院(南宁)★ 选测科目等级要求:CC 必测科目等级要求:5合格	15					
01	会计学	5	四	14500	√	√	√
02	财务管理	5	四	14500	√	√	√
03	英语	5	四	14500	√	√	√
8713	广西科技大学鹿山学院(柳州)★ 选测科目等级要求:CC 必测科目等级要求:5合格	20					
01	建筑学	5	五	15000	√	√	√
02	工业设计	5	四	15000	√	√	√
03	服装设计与工程	5	四	15000	√	√	√
04	商务英语(只招英语考生)	5	四	14500	√	√	√
8714	广西师范大学漓江学院(桂林)★ 选测科目等级要求:CC 必测科目等级要求:5合格	21					
01	新闻传播学类	7	四	13500	√	√	√
02	工商管理类	2	四	14500	√	√	√
03	财务管理	2	四	14500	√	√	√
04	电子商务	6	四	14500	√	√	√
05	国际经济与贸易	2	四	14500	√	√	√
06	旅游管理类	2	四	14500	√	√	√
8716	桂林电子科技大学信息科技学院★ 选测科目等级要求:CC 必测科目等级要求:5合格	27					
01	工业工程	2	四	14500	√	√	√
02	电子商务	3	四	14500	√	√	√
03	财务管理	6	四	14500	√	√	√
04	人力资源管理	3	四	14500	√	√	√
05	市场营销	3	四	14500	√	√	√
06	英语(只招英语考生)	4	四	14500	√	√	√
07	商务英语(只招英语考生)	6	四	14500	√	√	√
8717	桂林理工大学博文管理学院(桂林)★ 选测科目等级要求:CC 必测科目等级要求:5合格	17					
01	财务管理	2	四	14500	√	√	√

代号	院校及专业名称	计划数	学制	学费	其它建议 选测科目		
					政治	地理	化学 生物
02	工程造价	5	四	15000	√	√	√
03	国际经济与贸易	6	四	14500	√	√	√
04	汉语言文学	4	四	14500	√	√	√
8718	广西外国语学院(南宁)★ 选测科目等级要求:CC 必测科目等级要求:5合格	10					
01	柬埔寨语	1	四	16800	√	√	√
02	日语	1	四	16800	√	√	√
03	英语	2	四	17500	√	√	√
04	法语	1	四	17500	√	√	√
05	翻译	1	四	17500	√	√	√
06	汉语言文学	1	四	17500	√	√	√
07	新闻学	1	四	17500	√	√	√
08	人力资源管理	1	四	16800	√	√	√
09	酒店管理	1	四	16800	√	√	√
8740	海口经济学院★ 选测科目等级要求:CC 必测科目等级要求:5合格	19					
01	旅游管理类	3	四	23900	√	√	√
02	英语	2	四	23900	√	√	√
03	日语	6	四	23900	√	√	√
04	新闻学	3	四	53900	√	√	√
05	经济学类	5	四	23900	√	√	√
8741	三亚学院★ 选测科目等级要求:CC 必测科目等级要求:5合格	68					
01	行政管理	4	四	19800	√	√	√
02	社会学	5	四	19800	√	√	√
03	社会工作	4	四	19800	√	√	√
04	国际经济与贸易	3	四	19800	√	√	√
05	会计学	3	四	19800	√	√	√
06	经济与金融	3	四	19800	√	√	√
07	市场营销	2	四	19800	√	√	√
08	财务管理	2	四	19800	√	√	√
09	人力资源管理	2	四	19800	√	√	√
10	物流管理	2	四	19800	√	√	√
11	旅游管理	10	四	19800	√	√	√
12	会展经济与管理	3	四	19800	√	√	√
13	酒店管理	3	四	19800	√	√	√
14	汉语言文学	5	四	19800	√	√	√
15	网络与新媒体	3	四	19800	√	√	√
16	广告学	3	四	19800	√	√	√
17	英语(只招英语考生)	3	四	19800	√	√	√
18	俄语	5	四	19800	√	√	√
19	健康服务与管理	3	四	19800	√	√	√
8760	成都东软学院(都江堰)★ 选测科目等级要求:CC 必测科目等级要求:5合格	7					
01	电子商务	2	四	16000	√	√	√
02	物流管理	1	四	16000	√	√	√
03	数字媒体技术	1	四	16000	√	√	√
04	英语	2	四	16000	√	√	√
05	市场营销	1	四	16000	√	√	√
8761	电子科技大学成都学院(成都)★ 选测科目等级要求:CC 必测科目等级要求:5合格	14					
01	电子商务	2	四	15000	√	√	√
02	国际经济与贸易	2	四	15000	√	√	√
03	人力资源管理	2	四	15000	√	√	√
04	工商管理类	2	四	15000	√	√	√
05	投资学	2	四	15000	√	√	√
06	英语	2	四	15000	√	√	√
07	网络与新媒体	2	四	15000	√	√	√
8762	成都理工大学工程技术学院(乐山)★ 选测科目等级要求:CC 必测科目等级要求:5合格	19					
01	会计学	5	四	12500	√	√	√
02	审计学	5	四	12500	√	√	√
03	国际经济与贸易	4	四	12500	√	√	√
04	英语(只招英语考生)	5	四	13800	√	√	√
8764	成都信息工程大学银杏酒店管理学院(成都郫都)★ 选测科目等级要求:CC 必测科目等级要求:5合格	10					
01	酒店管理	5	四	12000	√	√	√
02	英语(只招英语考生)	5	四	12000	√	√	√
8765	成都文理学院(金堂)★	10					

代号	院校及专业名称	计划数	学制	学费	其它建议 选测科目		
					政治	地理	化学 生物
	选测科目等级要求:CC 必测科目等级要求:5合格						
01	英语(只招英语考生)	5	四	14000	√	√	√
02	广播电视学	5	四	14000	√	√	√
8767	四川外国语大学成都学院(都江堰)★ 选测科目等级要求:CC 必测科目等级要求:5合格	52					
01	商务英语(口)	6	四	14000	√	√	√
02	英语(口)	6	四	14000	√	√	√
03	日语(口)	3	四	14000	√	√	√
04	德语(口)	3	四	14000	√	√	√
05	葡萄牙语(口)	1	四	14000	√	√	√
06	西班牙语(口)	3	四	14000	√	√	√
07	法语(口)	3	四	14000	√	√	√
08	意大利语(口)	3	四	14000	√	√	√
09	俄语(口)	3	四	14000	√	√	√
10	朝鲜语(口)	3	四	14000	√	√	√
11	泰语(口)	1	四	14000	√	√	√
12	越南语(口)	1	四	14000	√	√	√
13	阿拉伯语(口)	2	四	14000	√	√	√
14	翻译(口)	3	四	14000	√	√	√
15	汉语言文学	3	四	14000	√	√	√
16	新闻学	3	四	14000	√	√	√
17	国际经济与贸易	2	四	14000	√	√	√
18	国际商务	1	四	14000	√	√	√
19	会展经济与管理	1	四	14000	√	√	√
20	电子商务	1	四	14000	√	√	√
8769	四川大学锦城学院(成都)★ 选测科目等级要求:CC 必测科目等级要求:5合格	21					
01	国际经济与贸易	2	四	15000	√	√	√
02	汉语言文学	2	四	15000	√	√	√
03	英语	3	四	15000	√	√	√
04	网络与新媒体	2	四	15000	√	√	√
05	建筑学	1	五	15000	√	√	√
06	工程管理	2	四	15000	√	√	√
07	市场营销	2	四	15000	√	√	√
08	国际商务	3	四	15000	√	√	√
09	行政管理	2	四	15000	√	√	√
10	旅游管理	2	四	15000	√	√	√
8770	西南财经大学天府学院(绵阳)★ 选测科目等级要求:CC 必测科目等级要求:5合格	28					
01	会计学(前三学年在德阳校区,最后一学年在成都校区)	9	四	15000	√	√	√
02	财务管理(前三学年在德阳校区,最后一学年在成都校区)	8	四	15000	√	√	√
03	金融学(前三学年在绵阳校区,最后一学年在成都校区)	7	四	15000	√	√	√
04	计算机科学与技术(前三学年在绵阳校区,最后一学年在成都校区)	4	四	15000	√	√	√
8771	四川大学锦江学院(眉山)★ 选测科目等级要求:CC 必测科目等级要求:5合格	9					
01	经济与金融	3	四	15000	√	√	√
02	汉语言文学	2	四	15000	√	√	√
03	英语(只招英语考生)	2	四	15000	√	√	√
04	会计学	2	四	15000	√	√	√
8774	西南交通大学希望学院(成都金堂)★ 选测科目等级要求:CC 必测科目等级要求:5合格	5					
01	工程管理	2	四	15000	√	√	√
02	物流工程	2	四	15000	√	√	√
03	财务管理	1	四	15000	√	√	√
8801	重庆大学城市科技学院(永川)★ 选测科目等级要求:CC 必测科目等级要求:5合格 以下各专业均在永川校区学习:	91					
01	建筑学	7	五	18000	√	√	√
02	风景园林	3	五	18000	√	√	√
03	城乡规划	2	五	18000	√	√	√
04	工程管理	4	四	16000	√	√	√
05	工程造价	6	四	18000	√	√	√
06	电气工程及其自动化	7	四	16000	√	√	√
07	软件工程	12	四	16000	√	√	√
08	国际经济与贸易	4	四	15000	√	√	√
09	工商管理	5	四	15000	√	√	√

代号	院校及专业名称	计划数	学制	学费	其它建议选测科目		
					政治	地理	化学/生物
10	市场营销	2	四	15000	√	√	√
11	会计学	14	四	15000	√	√	√
12	人力资源管理	6	四	15000	√	√	√
13	英语	4	四	15000	√	√	√
14	社会体育指导与管理	10	四	15000	√	√	√
15	网络与新媒体	5	四	15000	√	√	√
8802	四川外国语大学重庆南方翻译学院(重庆)★ 选测科目等级要求:CC 必测科目等级要求:5合格 以下各专业第一、二学年在綦江校区学习,第三学年起在渝北校区学习:	11					
01	翻译(只招英语考生)(口)	2	四	15000	√	√	√
02	德语(口)	2	四	15000	√	√	√
03	法语(口)	1	四	15000	√	√	√
04	西班牙语(口)	1	四	15000	√	√	√
05	日语(口)	1	四	15000	√	√	√
06	泰语(口)	1	四	15000	√	√	√
07	商务英语(只招英语考生)(口)	2	四	15000	√	√	√
08	文化产业管理	1	四	15000	√	√	√
8803	重庆师范大学涉外商贸学院(合川)★ 选测科目等级要求:CC 必测科目等级要求:5合格 以下各专业第一学年均在铜梁校区学习:	51					
01	经济学	4	四	15000	√	√	√
02	金融工程	4	四	15000	√	√	√
03	保险学	4	四	15000	√	√	√
04	国际经济与贸易	4	四	15000	√	√	√
05	翻译(只招英语考生)(口)	5	四	15000	√	√	√
06	商务英语(只招英语考生)(口)	5	四	15000	√	√	√
07	新闻学	5	四	14000	√	√	√
08	数字媒体技术	4	四	16000	√	√	√
09	数据科学与大数据技术	3	四	16000	√	√	√
10	财务管理	4	四	15000	√	√	√
11	审计学	3	四	15000	√	√	√
12	电子商务	4	四	15000	√	√	√
13	人文地理与城乡规划	2	四	15000	√	√	√
8804	重庆工商大学融智学院★ 选测科目等级要求:CC 必测科目等级要求:5合格	12					
01	会计学	2	四	15000	√	√	√
02	审计学	1	四	15000	√	√	√
03	金融学类	2	四	15000	√	√	√
04	经济与贸易类	1	四	15000	√	√	√
05	经济学	1	四	15000	√	√	√
06	经济统计学	1	四	15000	√	√	√
07	网络与新媒体	1	四	15000	√	√	√
08	工商管理类	1	四	15000	√	√	√
09	物流管理	1	四	15000	√	√	√
10	电子商务	1	四	15000	√	√	√
8805	重庆工商大学派斯学院(合川)★ 选测科目等级要求:CC 必测科目等级要求:5合格	20					
01	税收学	1	四	15000	√	√	√
02	金融学	3	四	15000	√	√	√
03	金融工程	1	四	15000	√	√	√
04	保险学	1	四	15000	√	√	√
05	汉语言文学	3	四	15000	√	√	√
06	英语	1	四	15000	√	√	√
07	房地产开发与管理	1	四	15000	√	√	√
08	工商管理	2	四	15000	√	√	√
09	市场营销	1	四	15000	√	√	√
10	会计学	3	四	15000	√	√	√
11	财务管理	2	四	15000	√	√	√
12	旅游管理	1	四	15000	√	√	√
8806	重庆邮电大学移通学院(合川)★ 选测科目等级要求:CC 必测科目等级要求:5合格	38					
01	大数据管理与应用	3	四	16000	√	√	√
02	信息管理与信息系统	4	四	16000	√	√	√
03	工商管理	6	四	15000	√	√	√
04	市场营销	4	四	15000	√	√	√
05	财务管理	7	四	15000	√	√	√
06	工程管理	6	四	16000	√	√	√
07	资产评估	4	四	15000	√	√	√
08	英语	4	四	15000	√	√	√
8808	重庆人文科技学院(合川)★	8					

代号	院校及专业名称	计划数	学制	学费	其它建议选测科目		
					政治	地理	化学/生物
	选测科目等级要求:CC 必测科目等级要求:5合格						
01	会计学	4	四	15000	√	√	√
02	建筑学	2	五	16000	√	√	√
03	风景园林	2	四	16000	√	√	√
8841	贵州民族大学人文科技学院(贵阳)★ 选测科目等级要求:CC 必测科目等级要求:5合格	10					
01	汉语言文学	2	四	12000	√	√	√
02	网络与新媒体	2	四	12000	√	√	√
03	市场营销	2	四	12000	√	√	√
04	财务管理	2	四	12000	√	√	√
05	电子商务	2	四	12000	√	√	√
8870	云南大学滇池学院(昆明)★ 选测科目等级要求:CC 必测科目等级要求:5合格 以下各专业均在嵩明县杨林校区学习:	20					
01	经济学	2	四	18000	√	√	√
02	社会工作	6	四	18000	√	√	√
03	汉语言文学	3	四	16000	√	√	√
04	新闻学	2	四	16000	√	√	√
05	英语(只招英语考生)(口)	3	四	16000	√	√	√
06	日语	2	四	16000	√	√	√
07	行政管理	2	四	18000	√	√	√
8871	云南大学旅游文化学院(丽江)★ 选测科目等级要求:CC 必测科目等级要求:5合格	55					
01	经济学	2	四	18500	√	√	√
02	金融学	8	四	18500	√	√	√
03	国际经济与贸易	3	四	18500	√	√	√
04	工商管理	3	四	18500	√	√	√
05	市场营销	2	四	18500	√	√	√
06	电子商务	2	四	18500	√	√	√
07	汉语言文学	2	四	18000	√	√	√
08	英语(只招英语考生)(口)	2	四	18000	√	√	√
09	日语	5	四	18000	√	√	√
10	旅游管理	4	四	18500	√	√	√
11	酒店管理	2	四	18500	√	√	√
12	会计学	7	四	18500	√	√	√
13	财务管理	4	四	18500	√	√	√
14	审计学	7	四	18500	√	√	√
15	资产评估	2	四	18500	√	√	√
8872	云南师范大学商学院(昆明)★ 选测科目等级要求:CC 必测科目等级要求:5合格 以下各专业除注明外在嵩明县杨林校区学习:	22					
01	经济学	3	四	19800	√	√	√
02	金融学	3	四	19800	√	√	√
03	汉语言文学	4	四	19800	√	√	√
04	工程造价	2	四	19800	√	√	√
05	应用心理学(海源校区)	3	四	19800	√	√	√
06	城乡规划	2	四	19800	√	√	√
07	工商管理	2	四	19800	√	√	√
08	会计学	3	四	19800	√	√	√
8873	昆明医科大学海源学院★ 选测科目等级要求:CC 必测科目等级要求:5合格 以下各专业均在嵩明县杨林校区学习:	15					
01	财务管理	1	四	18000	√	√	√
02	应用心理学	10	四	17000	√	√	√
03	公共事业管理	1	四	17000	√	√	√
04	劳动与社会保障	1	四	17000	√	√	√
05	信息管理与信息系统	2	四	17000	√	√	√
8875	云南师范大学文理学院(昆明)★ 选测科目等级要求:CC 必测科目等级要求:5合格 以下各专业均在嵩明县杨林校区学习:	7					
01	法语	2	四	18000	√	√	√
02	日语	2	四	18000	√	√	√
03	网络与新媒体	1	四	18000	√	√	√
04	人力资源管理	2	四	18000	√	√	√
8876	昆明理工大学津桥学院(昆明)★ 选测科目等级要求:CC 必测科目等级要求:5合格 以下各专业均在空港校区学习:	14					
01	市场营销	1	四	18000	√	√	√
02	会计学	2	四	18000	√	√	√

代号	院校及专业名称	计划数	学制	学费	其它建议 选测科目		
					政治	地理	化学 生物
03	物流管理	2	四	18000	√	√	√
04	酒店管理	2	四	18000	√	√	√
05	国际经济与贸易	4	四	18000	√	√	√
06	英语(只招英语考生)(口)	3	四	16000	√	√	√
8901	西安培华学院★ 选测科目等级要求:CC 必测科目等级要求:5合格 以下各专业均在长安校区学习:	14					
01	汉语言文学	4	四	19800	√	√	√
02	金融工程	1	四	18800	√	√	√
03	英语	2	四	19800	√	√	√
04	日语	2	四	19000	√	√	√
05	新闻学	2	四	18800	√	√	√
06	工程造价	1	四	19800	√	√	√
07	会计学	1	四	20800	√	√	√
08	电子商务	1	四	18800	√	√	√
8902	西安欧亚学院★ 选测科目等级要求:CC 必测科目等级要求:5合格	13					
01	经济统计学	2	四	22000	√	√	√
02	网络与新媒体	3	四	22000	√	√	√
03	数字出版	2	四	19800	√	√	√
04	应用心理学	1	四	24000	√	√	√
05	财务管理	3	四	25000	√	√	√
06	人力资源管理	2	四	22000	√	√	√
8903	西安外事学院★ 选测科目等级要求:CC 必测科目等级要求:5合格	11					
01	英语	2	四	25000	√	√	√
02	财务管理	2	四	23000	√	√	√
03	人力资源管理	2	四	23000	√	√	√
04	工商管理	3	四	23000	√	√	√
05	会展经济与管理	2	四	23000	√	√	√
8904	西安翻译学院★ 选测科目等级要求:CC 必测科目等级要求:5合格	18					
01	英语	2	四	23000	√	√	√
02	俄语	2	四	23000	√	√	√
03	德语	2	四	23000	√	√	√
04	法语	2	四	23000	√	√	√
05	西班牙语	1	四	23000	√	√	√
06	日语	1	四	23000	√	√	√
07	朝鲜语	1	四	23000	√	√	√
08	商务英语	2	四	23000	√	√	√
09	财务管理	2	四	21000	√	√	√
10	人力资源管理	1	四	21000	√	√	√
11	电子商务	2	四	21000	√	√	√
8905	西京学院(西安)★ 选测科目等级要求:CC 必测科目等级要求:5合格	8					
01	英语(只招英语考生)	2	四	26000	√	√	√
02	会计学	2	四	26000	√	√	√
03	财务管理	2	四	26000	√	√	√
04	电子商务	2	四	24000	√	√	√
8906	西安思源学院★ 选测科目等级要求:CC 必测科目等级要求:5合格	6					
01	国际经济与贸易	2	四	17000	√	√	√
02	广告学	2	四	17000	√	√	√
03	电子商务	2	四	17000	√	√	√
8907	陕西国际商贸学院(西安沣渭新区)★ 选测科目等级要求:CC 必测科目等级要求:5合格	4					
01	金融工程	2	四	20000	√	√	√
02	审计学	2	四	19000	√	√	√
8910	西安交通大学城市学院★ 选测科目等级要求:BC 必测科目等级要求:5合格	13					
01	经济学类	2	四	21000	√	√	√
02	国际经济与贸易	1	四	21000	√	√	√
03	英语(只招英语考生)(口)	1	四	21000	√	√	√
04	日语(只招英语或日语考生)	1	四	21000	√	√	√
05	网络与新媒体	2	四	21000	√	√	√
06	工商管理类	2	四	21000	√	√	√
07	会计学	2	四	21000	√	√	√
08	财务管理	2	四	21000	√	√	√
8912	西安建筑科技大学华清学院★	4					

代号	院校及专业名称	计划数	学制	学费	其它建议 选测科目		
					政治	地理	化学 生物
	选测科目等级要求:CC 必测科目等级要求:5合格						
01	英语(只招英语考生)	2	四	20000	√	√	√
02	汉语言文学	2	四	20000	√	√	√
8913	西安财经大学行知学院(原西安财经学院行知学院)★ 选测科目等级要求:CC 必测科目等级要求:5合格	18					
01	财政学	2	四	20000	√	√	√
02	金融学	2	四	20000	√	√	√
03	英语(只招英语考生)	2	四	20000	√	√	√
04	广播电视学	2	四	20000	√	√	√
05	工商管理	2	四	20000	√	√	√
06	会计学	2	四	20000	√	√	√
07	财务管理	1	四	20000	√	√	√
08	物流管理	2	四	20000	√	√	√
09	旅游管理	2	四	23000	√	√	√
10	网络与新媒体	1	四	20000	√	√	√
8914	西安工业大学北方信息工程学院(西安)★ 选测科目等级要求:CC 必测科目等级要求:5合格	17					
01	人力资源管理	4	四	25000	√	√	√
02	会计学	6	四	25000	√	√	√
03	财务管理	7	四	25000	√	√	√
8915	延安大学西安创新学院(西安)★ 选测科目等级要求:CC 必测科目等级要求:5合格	11					
01	汉语言文学	5	四	18000	√	√	√
02	广播电视学	2	四	15000	√	√	√
03	会计学	2	四	17000	√	√	√
04	英语(只招英语考生)	2	四	17000	√	√	√
8916	西北工业大学明德学院(西安)★ 选测科目等级要求:CC 必测科目等级要求:5合格	4					
01	德语	2	四	21000	√	√	√
02	市场营销	2	四	21000	√	√	√
8918	西安科技大学高新学院(西安)★ 选测科目等级要求:CC 必测科目等级要求:5合格	8					
01	金融工程	2	四	18000	√	√	√
02	网络与新媒体	2	四	18000	√	√	√
03	工程造价	2	四	19800	√	√	√
04	财务管理	2	四	18000	√	√	√
8940	兰州财经大学陇桥学院(兰州)★ 选测科目等级要求:CC 必测科目等级要求:5合格	9					
01	英语	4	四	13000	√	√	√
02	工商管理	3	四	13000	√	√	√
03	财务管理	2	四	13000	√	√	√
8941	兰州交通大学博文学院★ 选测科目等级要求:CC 必测科目等级要求:5合格	4					
01	工程管理	2	四	15000	√	√	√
02	会计学	2	四	14000	√	√	√
8970	宁夏理工学院(石嘴山)★ 选测科目等级要求:CC 必测科目等级要求:5合格	39					
01	金融学	2	四	13000	√	√	√
02	国际经济与贸易	5	四	13000	√	√	√
03	社会工作	3	四	13000	√	√	√
04	英语	7	四	13000	√	√	√
05	日语	2	四	13000	√	√	√
06	工业设计	1	四	13000	√	√	√
07	汽车服务工程	1	四	13000	√	√	√
08	物联网工程	2	四	13000	√	√	√
09	市场营销	3	四	13000	√	√	√
10	电子商务	5	四	13000	√	√	√
11	工商管理类	6	四	13000	√	√	√
12	计算机类	2	四	13000	√	√	√
8971	宁夏大学新华学院(银川)★ 选测科目等级要求:CC 必测科目等级要求:5合格	10					
01	汉语言文学	10	四	15000	√	√	√
8972	银川能源学院★ 选测科目等级要求:CC 必测科目等级要求:5合格	16					
01	财务管理	5	四	17000	√	√	√

代号	院校及专业名称	计划数	学制	学费	其它建议选测科目			
					政治	地理	化学	生物
02	信息管理与信息系统	5	四	15000	√	√	√	√
03	数据科学与大数据技术	3	四	17000	√	√	√	√
04	土木工程	3	四	15000	√	√	√	√
8982	新疆财经大学商务学院(巴音郭楞蒙古自治州库尔勒市)★ 选测科目等级要求:CC 必测科目等级要求:5合格	10						
01	会计学	2	四	13000	√	√	√	√
02	财务管理	2	四	13000	√	√	√	√
03	金融学	2	四	13000	√	√	√	√
04	税收学	4	四	13000	√	√	√	√

理科类

一、提前录取本科院校

凡加“★”的专业按第一批本科线录取

军事院校

[报考该类院校(专业)的考生须符合军事院校的招生条件;凡未注明招收女生人数的计划,均只招男生;体检标准中的“&”表示与、和、且之意]

代号	院校及专业名称	计划数	学制	学费	其它建议选测科目			
					政治	地理	化学	生物
0102	国防科技大学 选测科目等级要求:AB+ 必测科目等级要求:5合格	58						
06	外交学(军事情报)(军事指挥类)(体检标准:其他专业合格)★	2	四	0	√	√	√	√
07	国际事务与国际关系(军事情报)(体检标准:其他专业合格)★	2	四	0	√	√	√	√
08	大气科学(气象海洋预报)(体检标准:其他专业合格)★	1	四	0	√	√	√	√
09	海洋技术(海洋调查技术与保障)(体检标准:其他专业合格)★	1	四	0	√	√	√	√
10	军事海洋学(气象海洋预报)(体检标准:其他专业合格)★	1	四	0	√	√	√	√
11	地球信息科学与技术(海洋调查技术与保障)(体检标准:其他专业合格)★	1	四	0	√	√	√	√
12	应用统计学(试验评估技术)(军事指挥类)(体检标准:其他专业合格)★	1	四	0	√	√	√	√
13	机械工程(无人机技术与保障)(军事指挥类)(体检标准:其他专业合格)★	1	四	0	√	√	√	√
14	材料科学与工程(新概念武器)(体检标准:其他专业合格)★	1	四	0	√	√	√	√
15	电子信息工程(通用通信技术与指挥)(军事指挥类)(体检标准:其他专业合格)★	1	四	0	√	√	√	√
16	电子科学与技术(电磁频谱技术与保障)(军事指挥类)(体检标准:其他专业合格)★	1	四	0	√	√	√	√
17	电子科学与技术(试验评估技术)(体检标准:其他专业合格)★	1	四	0	√	√	√	√
18	电子科学与技术(试验评估技术)(只招女生)(体检标准:其他专业合格)★	1	四	0	√	√	√	√
19	通信工程(数据链技术与指挥)(军事指挥类)(体检标准:其他专业合格)★	1	四	0	√	√	√	√
20	通信工程(通用通信技术与指挥)(军事指挥类)(体检标准:其他专业合格)★	2	四	0	√	√	√	√
21	通信工程(通用通信技术与指挥)(体检标准:其他专业合格)★	1	四	0	√	√	√	√
22	通信工程(通用通信技术与指挥)(只招女生)(体检标准:其他专业合格)★	1	四	0	√	√	√	√
23	微电子科学与工程(人工智能)(体检标准:其他专业合格)★	1	四	0	√	√	√	√
24	光电信息科学与工程(电子对抗技术与指挥)(军事指挥类)(体检标准:其他专业合格)★	2	四	0	√	√	√	√
25	光电信息科学与工程(新概念武器)(体检标准:其他专业合格)★	1	四	0	√	√	√	√
26	信息工程(指挥信息系统运用与保障)(军事指	1	四	0	√	√	√	√

代号	院校及专业名称	计划数	学制	学费	其它建议选测科目			
					政治	地理	化学	生物
	挥类)(体检标准:其他专业合格)★							
27	计算机科学与技术(人工智能)(体检标准:其他专业合格)★	1	四	0	√	√	√	√
28	计算机科学与技术(指挥信息系统运用与保障)(军事指挥类)(体检标准:其他专业合格)★	1	四	0	√	√	√	√
29	软件工程(指挥信息系统运用与保障)(军事指挥类)(体检标准:其他专业合格)★	1	四	0	√	√	√	√
30	网络工程(网络信息防御)(军事指挥类)(体检标准:其他专业合格)★	1	四	0	√	√	√	√
31	网络工程(网络信息防御)(体检标准:其他专业合格)★	1	四	0	√	√	√	√
32	网络空间安全(网络信息防御)(军事指挥类)(体检标准:其他专业合格)★	1	四	0	√	√	√	√
33	网络空间安全(网络信息防御)(体检标准:其他专业合格)★	1	四	0	√	√	√	√
34	导航工程(电子对抗技术与指挥)(军事指挥类)(体检标准:其他专业合格)★	2	四	0	√	√	√	√
35	导航工程(无人机技术与保障)(军事指挥类)(体检标准:其他专业合格)★	1	四	0	√	√	√	√
36	飞行器设计与工程(试验评估技术)(体检标准:其他专业合格)★	1	四	0	√	√	√	√
37	飞行器设计与工程(无人机技术与保障)(军事指挥类)(体检标准:其他专业合格)★	1	四	0	√	√	√	√
38	武器系统与工程(试验评估技术)(军事指挥类)(体检标准:其他专业合格)★	1	四	0	√	√	√	√
39	武器系统与工程(试验评估技术)(体检标准:其他专业合格)★	1	四	0	√	√	√	√
40	信息对抗技术(电子对抗技术与指挥)(军事指挥类)(体检标准:其他专业合格)★	2	四	0	√	√	√	√
41	信息对抗技术(网络安全技术)(军事指挥类)(体检标准:其他专业合格)★	1	四	0	√	√	√	√
42	侦察情报(情报分析整编)(军事指挥类)(体检标准:其他专业合格)★	2	四	0	√	√	√	√
43	侦察情报(图像判读)(军事指挥类)(体检标准:其他专业合格)★	2	四	0	√	√	√	√
44	侦察情报(网电情报分析)(军事指挥类)(体检标准:其他专业合格)★	1	四	0	√	√	√	√
45	侦察情报(网电情报分析)(体检标准:其他专业合格)★	1	四	0	√	√	√	√
46	运筹与任务规划(任务规划)(体检标准:其他专业合格)★	1	四	0	√	√	√	√
47	目标工程(效果评估)(体检标准:其他专业合格)★	1	四	0	√	√	√	√
48	目标工程(效果评估)(只招女生)(体检标准:其他专业合格)★	1	四	0	√	√	√	√
49	网电指挥与工程(电子对抗技术与指挥)(军事指挥类)(体检标准:其他专业合格)★	1	四	0	√	√	√	√
50	网电指挥与工程(电子对抗技术与指挥)(体检标准:其他专业合格)★	1	四	0	√	√	√	√
51	指挥信息系统工程(指挥信息系统运用与保障)(军事指挥类)(体检标准:其他专业合格)★	1	四	0	√	√	√	√
52	导弹工程(装备仿真技术)(军事指挥类)(体检标准:其他专业合格)★	1	四	0	√	√	√	√
53	无人装备工程(无人机技术与保障)(军事指挥类)(体检标准:其他专业合格)★	1	四	0	√	√	√	√
54	仿真工程(试验评估技术)(体检标准:其他专业合格)★	1	四	0	√	√	√	√
55	管理科学与工程类(指挥勤务保障)(体检标准:其他专业合格)★	1	四	0	√	√	√	√
0105	陆军工程大学 选测科目等级要求:物理B,另一门C 必测科目等级要求:5合格	44						
01	电气工程及其自动化(航空机务技术与指挥)(军事指挥类)(体检标准:其他专业合格)★	1	四	0	√	√	√	√
02	通信工程(战场机动通信技术与指挥)(军事指挥类)(体检标准:其他专业合格)★	6	四	0	√	√	√	√
03	通信工程(战场机动通信技术与指挥)(军事指挥类)(只招女生)(体检标准:其他专业合格)★	1	四	0	√	√	√	√
04	光电信息科学与工程(装备技术保障与分队指挥)(军事指挥类)(体检标准:其他专业合格)★	2	四	0	√	√	√	√
05	网络工程(战场机动通信技术与指挥)(军事指挥类)(体检标准:其他专业合格)★	3	四	0	√	√	√	√
06	信息安全(战场机动通信技术与指挥)(军事指挥类)(体检标准:其他专业合格)★	1	四	0	√	√	√	√
07	土木工程(阵地工程与指挥)(军事指挥类)(体检标准:其他专业合格)★	5	四	0	√	√	√	√

代号	院校及专业名称	计划数	学制	学费	其它建议选测科目		
					政治	地理	化学/生物
08	道路桥梁与渡河工程(机动保障工程与指挥)(军事指挥类)(体检标准:其他专业合格)★	1	四	0	√	√	√
09	武器系统与工程(航空机务技术与指挥)(军事指挥类)(体检标准:其他专业合格)★	2	四	0	√	√	√
10	弹药工程与爆炸技术(弹药技术)(军事指挥类)(体检标准:其他专业合格)★	3	四	0	√	√	√
11	弹药工程与爆炸技术(战斗支援工程与指挥)(军事指挥类)(体检标准:其他专业合格)★	1	四	0	√	√	√
12	火力指挥与控制工程(炮兵武器维修与管理)(军事指挥类)(体检标准:其他专业合格)★	1	四	0	√	√	√
13	无人系统工程(无人机运用与指挥)(军事指挥类)(体检标准:其他专业合格)★	5	四	0	√	√	√
14	作战环境工程(野战给水)(军事指挥类)(体检标准:其他专业合格)★	3	四	0	√	√	√
15	大数据工程(战场机动通信技术与指挥)(军事指挥类)(体检标准:其他专业合格)★	2	四	0	√	√	√
16	地雷爆破与破障工程(战斗支援工程与指挥)(军事指挥类)(体检标准:其他专业合格)★	2	四	0	√	√	√
17	指挥信息系统工程(战场机动通信技术与指挥)(军事指挥类)(体检标准:其他专业合格)★	1	四	0	√	√	√
18	指挥信息系统工程(指挥信息系统运用与保障)(只招女生)(体检标准:其他专业合格)★	1	四	0	√	√	√
19	装备保障工程(装备技术保障与分队指挥)(军事指挥类)(体检标准:其他专业合格)★	3	四	0	√	√	√
0108	陆军步兵学院 选测科目等级要求:BC 必测科目等级要求:5合格	8					
01	武器系统与工程(摩托化步兵营属炮兵分队指挥)(军事指挥类)(体检标准:其他专业合格)★	2	四	0	√	√	√
02	装甲车辆工程(机械化步兵侦察分队指挥)(军事指挥类)(体检标准:其他专业合格)★	1	四	0	√	√	√
03	作战指挥(机械化步兵营属炮兵分队指挥)(军事指挥类)(体检标准:其他专业合格)★	3	四	0	√	√	√
04	作战指挥(摩托化步兵分队指挥)(军事指挥类)(体检标准:其他专业合格)★	2	四	0	√	√	√
0111	陆军装甲兵学院 选测科目等级要求:BB 必测科目等级要求:5合格	13					
01	机械工程(装甲兵分队指挥)(军事指挥类)(体检标准:其他专业合格)★	2	四	0	√	√	√
02	材料科学与工程(装甲兵分队指挥)(军事指挥类)(体检标准:其他专业合格)★	3	四	0	√	√	√
03	电气工程及其自动化(装甲兵分队指挥)(军事指挥类)(体检标准:其他专业合格)★	3	四	0	√	√	√
04	通信工程(装甲兵分队指挥)(军事指挥类)(体检标准:其他专业合格)★	1	四	0	√	√	√
05	无人系统工程(装甲兵侦察分队指挥)(军事指挥类)(体检标准:其他专业合格)★	1	四	0	√	√	√
06	装备再制造工程(装甲装备维修与管理)(军事指挥类)(体检标准:其他专业合格)★	3	四	0	√	√	√
0115	陆军炮兵防空兵学院 选测科目等级要求:BC 必测科目等级要求:5合格	31					
01	机械工程(高炮分队指挥)(军事指挥类)(体检标准:其他专业合格)★	2	四	0	√	√	√
02	机械工程(炮兵分队指挥)(军事指挥类)(体检标准:其他专业合格)★	1	四	0	√	√	√
03	电气工程及其自动化(炮兵分队指挥)(军事指挥类)(体检标准:其他专业合格)★	1	四	0	√	√	√
04	光电信息科学与工程(炮兵保障专业分队指挥)(军事指挥类)(体检标准:其他专业合格)★	2	四	0	√	√	√
05	信息工程(炮兵保障专业分队指挥)(军事指挥类)(体检标准:其他专业合格)★	1	四	0	√	√	√
06	计算机科学与技术(防空导弹技术与指挥)(军事指挥类)(体检标准:其他专业合格)★	3	四	0	√	√	√
07	计算机科学与技术(炮兵分队指挥)(军事指挥类)(体检标准:其他专业合格)★	3	四	0	√	√	√
08	武器系统与工程(弹炮一体武器技术与指挥)(军事指挥类)(体检标准:其他专业合格)★	1	四	0	√	√	√
09	武器系统与工程(炮兵分队指挥)(军事指挥类)(体检标准:其他专业合格)★	2	四	0	√	√	√
10	弹药工程与爆炸技术(炮兵分队指挥)(军事指挥类)(体检标准:其他专业合格)★	1	四	0	√	√	√
11	火力指挥与控制工程(炮兵分队指挥)(军事指挥类)(体检标准:其他专业合格)★	2	四	0	√	√	√
12	指挥信息系统工程(炮兵保障专业分队指挥)	4	四	0	√	√	√

代号	院校及专业名称	计划数	学制	学费	其它建议选测科目		
					政治	地理	化学/生物
	(军事指挥类)(体检标准:其他专业合格)★						
13	雷达工程(防空兵保障专业分队指挥)(军事指挥类)(体检标准:其他专业合格)★	1	四	0	√	√	√
14	雷达工程(炮兵保障专业分队指挥)(军事指挥类)(体检标准:其他专业合格)★	3	四	0	√	√	√
15	导弹工程(反坦克导弹技术与指挥)(军事指挥类)(体检标准:其他专业合格)★	2	四	0	√	√	√
16	导弹工程(防空导弹技术与指挥)(军事指挥类)(体检标准:其他专业合格)★	2	四	0	√	√	√
0116	陆军特种作战学院 选测科目等级要求:BC 必测科目等级要求:5合格	5					
02	作战指挥(伞训初级指挥)(军事指挥类)(体检标准:指挥专业合格&空降专业合格)★	2	四	0	√	√	√
03	指挥信息系统工程(海军陆战初级指挥)(军事指挥类)(体检标准:指挥专业合格&特种作战合格)★	3	四	0	√	√	√
0121	陆军军事交通学院 选测科目等级要求:BB 必测科目等级要求:5合格	10					
03	车辆工程(车辆装备保障)(军事指挥类)(体检标准:其他专业合格)★	2	四	0	√	√	√
04	车辆工程(汽车分队指挥)(军事指挥类)(体检标准:其他专业合格)★	1	四	0	√	√	√
05	航海技术(舰艇航海指挥)(军事指挥类)(体检标准:其他专业合格)★	1	四	0	√	√	√
06	轮机工程(舰艇机电指挥)(军事指挥类)(体检标准:其他专业合格)★	1	四	0	√	√	√
07	作战指挥(船艇指挥)(军事指挥类)(体检标准:指挥专业合格)★	1	四	0	√	√	√
08	作战指挥(汽车分队指挥)(军事指挥类)(体检标准:指挥专业合格)★	2	四	0	√	√	√
09	军事交通工程(运输投送指挥)(军事指挥类)(体检标准:其他专业合格)★	2	四	0	√	√	√
0131	海军军医大学 选测科目等级要求:BB 必测科目等级要求:5合格	16					
01	临床医学(高级临床医师)(体检标准:医疗专业合格)★	2	八	0	√	√	√
02	临床医学(临床医疗通科医师)(体检标准:医疗专业合格)★	8	五	0	√	√	√
03	临床医学(临床医疗通科医师)(只招女生)(体检标准:医疗专业合格)★	1	五	0	√	√	√
04	麻醉学(临床麻醉师)(体检标准:医疗专业合格)★	1	五	0	√	√	√
05	医学影像学(临床影像医师)(体检标准:医疗专业合格)★	1	五	0	√	√	√
06	医学影像学(临床影像医师)(只招女生)(体检标准:医疗专业合格)★	1	五	0	√	√	√
07	精神医学(临床心理医师)(体检标准:医疗专业合格)★	2	五	0	√	√	√
0132	陆军军医大学 选测科目等级要求:BB 必测科目等级要求:5合格	7					
02	临床医学(高级临床医师)(体检标准:医疗专业合格)★	1	八	0	√	√	√
03	临床医学(临床医疗通科医师)(体检标准:医疗专业合格)★	5	五	0	√	√	√
04	临床医学(临床医疗通科医师)(只招女生)(体检标准:医疗专业合格)★	1	五	0	√	√	√
0133	空军军医大学 选测科目等级要求:BB 必测科目等级要求:5合格	5					
01	临床医学(临床通科医师)(体检标准:医疗专业合格)★	4	五	0	√	√	√
02	临床医学(心理医师)(体检标准:医疗专业合格)★	1	五	0	√	√	√
0139	海军工程大学 选测科目等级要求:BC 必测科目等级要求:5合格	30					
01	物理学(舰船维修与管理)(体检标准:其他专业合格)★	1	四	0	√	√	√
02	机械工程(舰船维修与管理)(体检标准:其他专业合格)★	1	四	0	√	√	√
03	材料科学与工程(舰船维修与管理)(体检标准:其他专业合格)★	1	四	0	√	√	√
04	能源与动力工程(舰艇机电指挥)(军事指挥类)	2	四	0	√	√	√

代号	院校及专业名称	计划数	学制	学费	其它建议选测科目		
					政治	地理	化学/生物
	(体检标准:其他专业合格)★						
05	电气工程及其自动化(海警舰艇机电指挥)(军事指挥类)(体检标准:其他专业合格)★	1	四	0	√	√	√
06	电气工程及其自动化(舰艇机电指挥)(军事指挥类)(体检标准:其他专业合格)★	1	四	0	√	√	√
07	电气工程及其自动化(潜艇机电指挥)(军事指挥类)(体检标准:指挥专业合格&潜艇专业合格)★	1	四	0	√	√	√
08	通信工程(数据链技术与指挥)(军事指挥类)(体检标准:其他专业合格)★	1	四	0	√	√	√
09	水声工程(舰船维修与管理)(体检标准:其他专业合格)★	1	四	0	√	√	√
10	水声工程(水声技术与指挥)(军事指挥类)(体检标准:其他专业合格)★	1	四	0	√	√	√
11	自动化(舰艇机电指挥)(军事指挥类)(体检标准:其他专业合格)★	1	四	0	√	√	√
12	港口航道与海岸工程(军港勤务)(体检标准:其他专业合格)★	1	四	0	√	√	√
13	导航工程(岸海通信技术与指挥)(军事指挥类)(体检标准:其他专业合格)★	1	四	0	√	√	√
14	轮机工程(海警舰艇机电指挥)(军事指挥类)(体检标准:其他专业合格)★	2	四	0	√	√	√
15	轮机工程(舰艇机电指挥)(军事指挥类)(体检标准:其他专业合格)★	1	四	0	√	√	√
16	船舶与海洋工程(舰船维修与管理)(体检标准:其他专业合格)★	1	四	0	√	√	√
17	武器系统与工程(装备技术保障与分队指挥)(体检标准:其他专业合格)★	1	四	0	√	√	√
18	安全工程(航母舱段指挥)(军事指挥类)(体检标准:其他专业合格)★	1	四	0	√	√	√
19	运筹与任务规划(作战任务规划)(体检标准:其他专业合格)★	1	四	0	√	√	√
20	目标工程(目标保障)(体检标准:其他专业合格)★	1	四	0	√	√	√
21	指挥信息系统工程(舰船维修与管理)(体检标准:其他专业合格)★	1	四	0	√	√	√
22	指挥信息系统工程(指挥信息系统运用与保障)(军事指挥类)(只招女生)(体检标准:其他专业合格)★	1	四	0	√	√	√
23	雷达工程(预警情报处理与运用)(军事指挥类)(体检标准:其他专业合格)★	2	四	0	√	√	√
24	无人装备工程(无人机运用与指挥)(军事指挥类)(体检标准:其他专业合格)★	1	四	0	√	√	√
25	装备经济管理(装备采购管理)(体检标准:其他专业合格)★	1	四	0	√	√	√
26	管理科学与工程类(海警舰艇勤务)(军事指挥类)(体检标准:其他专业合格)★	2	四	0	√	√	√
0141	海军大连舰艇学院 选测科目等级要求:BC 必测科目等级要求:5合格	20					
01	电子信息工程(舰艇情电指挥)(军事指挥类)(体检标准:其他专业合格)★	2	四	0	√	√	√
02	通信工程(海警舰艇航通指挥)(军事指挥类)(体检标准:其他专业合格)★	2	四	0	√	√	√
03	通信工程(舰艇通信指挥)(军事指挥类)(体检标准:其他专业合格)★	1	四	0	√	√	√
04	航海技术(海警舰艇航通指挥)(军事指挥类)(体检标准:其他专业合格)★	1	四	0	√	√	√
05	航海技术(舰艇航海指挥)(军事指挥类)(体检标准:其他专业合格)★	5	四	0	√	√	√
06	航海技术(舰艇航通指挥)(军事指挥类)(体检标准:其他专业合格)★	4	四	0	√	√	√
07	武器系统与工程(海警舰艇枪炮指挥)(军事指挥类)(体检标准:其他专业合格)★	1	四	0	√	√	√
08	武器系统与工程(舰艇导弹指挥)(军事指挥类)(体检标准:其他专业合格)★	1	四	0	√	√	√
09	武器系统与工程(舰艇枪炮指挥)(军事指挥类)(体检标准:其他专业合格)★	1	四	0	√	√	√
10	武器系统与工程(舰艇水武指挥)(军事指挥类)(体检标准:其他专业合格)★	1	四	0	√	√	√
11	探测制导与控制技术(舰艇水武指挥)(军事指挥类)(体检标准:其他专业合格)★	1	四	0	√	√	√
0142	海军潜艇学院 选测科目等级要求:物理B,另一门B 必测科目等级要求:5合格	7					
01	电子信息工程(潜艇观通指挥)(军事指挥类)(体检标准:潜艇专业合格)★	2	四	0	√	√	√

代号	院校及专业名称	计划数	学制	学费	其它建议选测科目		
					政治	地理	化学/生物
02	航海技术(潜艇航海指挥)(军事指挥类)(体检标准:潜艇专业合格)★	3	四	0	√	√	√
03	船舶与海洋工程(潜水技术与指挥)(军事指挥类)(体检标准:潜水专业合格)★	2	四	0	√	√	√
0143	海军航空大学 选测科目等级要求:BC 必测科目等级要求:5合格	14					
01	机械电子工程(舰载机起降保障与指挥)(军事指挥类)(体检标准:其他专业合格)★	1	四	0	√	√	√
02	电气工程及其自动化(航空机务技术与指挥)(军事指挥类)(体检标准:其他专业合格)★	1	四	0	√	√	√
03	电气工程及其自动化(航空机务技术与指挥)(体检标准:其他专业合格)★	2	四	0	√	√	√
04	电子信息工程(航空机务技术与指挥)(军事指挥类)(体检标准:其他专业合格)★	2	四	0	√	√	√
05	导航工程(导航技术与指挥)(军事指挥类)(体检标准:其他专业合格)★	1	四	0	√	√	√
06	飞行器设计与工程(航空机务技术与指挥)(军事指挥类)(体检标准:其他专业合格)★	2	四	0	√	√	√
07	飞行器设计与工程(航空机务技术与指挥)(体检标准:其他专业合格)★	1	四	0	√	√	√
08	武器系统与工程(航空机务技术与指挥)(体检标准:其他专业合格)★	1	四	0	√	√	√
09	探测制导与控制技术(岸防导弹技术与指挥)(军事指挥类)(体检标准:其他专业合格)★	1	四	0	√	√	√
10	无人系统工程(无人机运用与指挥)(军事指挥类)(体检标准:其他专业合格)★	1	四	0	√	√	√
11	航空管制与领航工程(航空管制)(军事指挥类)(体检标准:其他专业合格)★	1	四	0	√	√	√
0144	空军工程大学 选测科目等级要求:BB 必测科目等级要求:5合格	45					
01	机械电子工程(防空导弹保障技术与指挥)(体检标准:其他专业合格)★	1	四	0	√	√	√
02	电气工程及其自动化(航空特设、计量技术与指挥)(军事指挥类)(体检标准:其他专业合格)★	1	四	0	√	√	√
03	电子信息工程(航空电子对抗、综合航电技术与指挥)(体检标准:其他专业合格)★	1	四	0	√	√	√
04	通信工程(对空通信技术与指挥)(军事指挥类)(体检标准:其他专业合格)★	2	四	0	√	√	√
05	通信工程(对空通信技术与指挥)(军事指挥类)(只招女生)(体检标准:其他专业合格)★	1	四	0	√	√	√
06	通信工程(数据链技术与指挥)(军事指挥类)(体检标准:其他专业合格)★	2	四	0	√	√	√
07	导航工程(导航技术与指挥)(军事指挥类)(体检标准:其他专业合格)★	2	四	0	√	√	√
08	飞行器动力工程(航空机械技术与指挥)(军事指挥类)(体检标准:其他专业合格)★	1	四	0	√	√	√
09	飞行器动力工程(航空机械技术与指挥)(体检标准:其他专业合格)★	1	四	0	√	√	√
10	飞行器适航技术(航空安全技术与指挥)(体检标准:其他专业合格)★	1	四	0	√	√	√
11	武器系统与工程(航空军械技术与指挥)(军事指挥类)(体检标准:其他专业合格)★	1	四	0	√	√	√
12	武器发射工程(防空导弹发射控制技术与指挥)(军事指挥类)(体检标准:其他专业合格)★	2	四	0	√	√	√
13	运筹与任务规划(航空作战任务规划)(体检标准:其他专业合格)★	1	四	0	√	√	√
14	运筹与任务规划(航空作战任务规划)(只招女生)(体检标准:其他专业合格)★	1	四	0	√	√	√
15	火力指挥与控制工程(防空导弹火控技术与指挥)(军事指挥类)(体检标准:其他专业合格)★	2	四	0	√	√	√
16	航空管制与领航工程(地面领航)(军事指挥类)(体检标准:其他专业合格)★	3	四	0	√	√	√
17	航空管制与领航工程(地面领航)(体检标准:其他专业合格)★	1	四	0	√	√	√
18	航空管制与领航工程(航空管制)(军事指挥类)(体检标准:其他专业合格)★	3	四	0	√	√	√
19	军事设施工程(机场建设技术与指挥)(体检标准:其他专业合格)★	1	四	0	√	√	√
20	场站管理工程(航材管理技术与指挥)(军事指挥类)(体检标准:其他专业合格)★	1	四	0	√	√	√
21	场站管理工程(航空弹药技术与指挥)(军事指挥类)(体检标准:其他专业合格)★	2	四	0	√	√	√
22	场站管理工程(航空军需技术与指挥)(军事指	1	四	0	√	√	√

代号	院校及专业名称	计划数	学制	学费	其它建议选测科目		
					政治	地理	化学/生物
	挥类)(体检标准:其他专业合格)★						
23	场站管理工程(航空四站技术与指挥)(军事指挥类)(体检标准:其他专业合格)★	1	四	0	√	√	√
24	场站管理工程(航空油料、管线技术与指挥)(军事指挥类)(体检标准:其他专业合格)★	1	四	0	√	√	√
25	场站管理工程(航空运输投送技术与指挥)(军事指挥类)(体检标准:其他专业合格)★	1	四	0	√	√	√
26	指挥信息系统工程(防空导弹指控技术与指挥)(军事指挥类)(体检标准:其他专业合格)★	2	四	0	√	√	√
27	指挥信息系统工程(指挥信息系统运用与保障)(军事指挥类)(体检标准:其他专业合格)★	1	四	0	√	√	√
28	航空装备工程(航空质量控制技术与指挥)(军事指挥类)(体检标准:其他专业合格)★	1	四	0	√	√	√
29	雷达工程(防空导弹雷达技术与指挥)(军事指挥类)(体检标准:其他专业合格)★	2	四	0	√	√	√
30	雷达工程(防空导弹雷达技术与指挥)(体检标准:其他专业合格)★	1	四	0	√	√	√
31	导弹工程(防空导弹总体技术与指挥)(军事指挥类)(体检标准:其他专业合格)★	1	四	0	√	√	√
32	无人装备工程(无人机维护保障技术与指挥)(军事指挥类)(体检标准:其他专业合格)★	2	四	0	√	√	√
0145	空军预警学院 选测科目等级要求:物理 B, 另一门 C 必测科目等级要求:5合格	19					
01	武器系统与工程(雷达技术与指挥)(军事指挥类)(体检标准:其他专业合格)★	1	四	0	√	√	√
02	预警探测(预警技术与指挥)(军事指挥类)(体检标准:其他专业合格)★	12	四	0	√	√	√
03	无人系统工程(无人机运用与指挥)(军事指挥类)(体检标准:其他专业合格)★	2	四	0	√	√	√
04	指挥信息系统工程(预警情报处理与运用)(体检标准:其他专业合格)★	1	四	0	√	√	√
05	雷达工程(预警技术与指挥)(体检标准:其他专业合格)★	2	四	0	√	√	√
06	装备保障工程(预警技术保障)(体检标准:其他专业合格)★	1	四	0	√	√	√
0146	战略支援部队航天工程大学 选测科目等级要求:BB 必测科目等级要求:5合格	15					
01	导航工程(航天信息应用初级管理与技术)(体检标准:其他专业合格)★	2	四	0	√	√	√
02	导航工程(航天信息应用初级管理与技术)(只招女生)(体检标准:其他专业合格)★	2	四	0	√	√	√
03	武器发射工程(航天测发技术与指挥)(军事指挥类)(体检标准:其他专业合格)★	2	四	0	√	√	√
04	武器发射工程(航天测发技术与指挥)(军事指挥类)(只招女生)(体检标准:其他专业合格)★	2	四	0	√	√	√
05	预警探测(太空态势感知初级管理与技术)(体检标准:其他专业合格)★	1	四	0	√	√	√
06	预警探测(太空态势感知初级管理与技术)(只招女生)(体检标准:其他专业合格)★	1	四	0	√	√	√
07	侦察情报(情报分析整编)(军事指挥类)(体检标准:其他专业合格)★	1	四	0	√	√	√
08	指挥信息系统工程(航天指挥初级管理与技术)(体检标准:其他专业合格)★	2	四	0	√	√	√
09	雷达工程(航天测控技术与指挥)(军事指挥类)(体检标准:其他专业合格)★	2	四	0	√	√	√
0151	战略支援部队信息工程大学 选测科目等级要求:物理 B+, 另一门 C 必测科目等级要求:5合格	19					
05	国际事务与国际关系(国际事务与国际关系)(体检标准:其他专业合格)★	1	四	0	√	√	√
06	英语(军事外语技术)(军事指挥类)(体检标准:其他专业合格)★	2	四	0	√	√	√
07	日语(军事外语技术)(体检标准:其他专业合格)★	1	四	0	√	√	√
08	电子信息工程(信息装备技术与保障)(体检标准:其他专业合格)★	1	四	0	√	√	√
09	通信工程(通信技术与应用)(只招女生)(体检标准:其他专业合格)★	1	四	0	√	√	√
10	微电子科学与工程(信息装备技术与保障)(体检标准:其他专业合格)★	1	四	0	√	√	√
11	人工智能(智能信息处理与装备研发)(体检标准:其他专业合格)★	1	四	0	√	√	√
12	计算机科学与技术(计算机装备研发与保障)(体检标准:其他专业合格)★	1	四	0	√	√	√
13	计算机科学与技术(网络空间安全技术与指	1	四	0	√	√	√

代号	院校及专业名称	计划数	学制	学费	其它建议选测科目		
					政治	地理	化学/生物
	挥)(体检标准:其他专业合格)★						
14	网络工程(网络空间安全技术与指挥)(体检标准:其他专业合格)★	1	四	0	√	√	√
15	测绘工程(测绘技术与保障)(体检标准:其他专业合格)★	1	四	0	√	√	√
16	测绘工程(军用时空基准保障)(体检标准:其他专业合格)★	1	四	0	√	√	√
17	预警探测(探测技术与指挥)(体检标准:其他专业合格)★	1	四	0	√	√	√
18	军事地理信息工程(地理空间情报)(体检标准:其他专业合格)★	1	四	0	√	√	√
19	密码学(信息管理)(体检标准:其他专业合格)★	1	四	0	√	√	√
20	密码学(信息管理)(只招女生)(体检标准:其他专业合格)★	1	四	0	√	√	√
21	密码工程(信息研究)(体检标准:其他专业合格)★	2	四	0	√	√	√
0152	火箭军工程大学 选测科目等级要求:BC 必测科目等级要求:5合格	18					
01	机械工程(导弹装备维修与管理)(军事指挥类)(体检标准:其他专业合格)★	4	四	0	√	√	√
02	土木工程(国防工程与指挥)(军事指挥类)(体检标准:其他专业合格)★	1	四	0	√	√	√
03	武器发射工程(导弹发射技术与指挥)(军事指挥类)(体检标准:其他专业合格)★	4	四	0	√	√	√
04	指挥信息系统工程(导弹通信技术与指挥)(军事指挥类)(体检标准:其他专业合格)★	1	四	0	√	√	√
05	测控工程(导弹测控技术与指挥)(军事指挥类)(体检标准:其他专业合格)★	8	四	0	√	√	√
0154	武警工程大学 选测科目等级要求:BB 必测科目等级要求:5合格	5					
01	信息安全(密码装备技术与保障)(体检标准:其他专业合格)★	2	四	0	√	√	√
02	信息安全(密码装备技术与保障)(只招女生)(体检标准:其他专业合格)★	1	四	0	√	√	√
03	大数据工程(作战数据保障)(体检标准:其他专业合格)★	1	四	0	√	√	√
04	管理科学与工程类(军需勤务分队指挥)(军事指挥类)(只招女生)(体检标准:其他专业合格)★	1	四	0	√	√	√
0170	武警警官学院 选测科目等级要求:BC 必测科目等级要求:5合格	39					
05	哲学(武警机动总队分队指挥)(军事指挥类)(体检标准:其他专业合格)	1	四	0	√	√	√
06	哲学(武警内卫总队机动分队指挥)(军事指挥类)(体检标准:其他专业合格)	2	四	0	√	√	√
07	哲学(武警内卫总队执勤分队指挥)(军事指挥类)(体检标准:其他专业合格)	1	四	0	√	√	√
08	法学(武警机动总队分队指挥)(军事指挥类)(体检标准:其他专业合格)	1	四	0	√	√	√
09	法学(武警内卫总队机动分队指挥)(军事指挥类)(体检标准:其他专业合格)	1	四	0	√	√	√
10	法学(武警内卫总队执勤分队指挥)(军事指挥类)(体检标准:其他专业合格)	2	四	0	√	√	√
11	思想政治教育(武警内卫总队机动分队指挥)(军事指挥类)(体检标准:其他专业合格)	1	四	0	√	√	√
12	中国语言文学类(武警内卫总队机动分队指挥)(军事指挥类)(体检标准:其他专业合格)	1	四	0	√	√	√
13	中国语言文学类(武警内卫总队执勤分队指挥)(军事指挥类)(体检标准:其他专业合格)	2	四	0	√	√	√
14	应用心理学(武警机动总队分队指挥)(军事指挥类)(体检标准:其他专业合格)	1	四	0	√	√	√
15	应用心理学(武警内卫总队执勤分队指挥)(军事指挥类)(体检标准:其他专业合格)	1	四	0	√	√	√
16	信息安全(武警内卫总队机动分队指挥)(军事指挥类)(体检标准:其他专业合格)	2	四	0	√	√	√
17	信息安全(武警内卫总队执勤分队指挥)(军事指挥类)(体检标准:其他专业合格)	1	四	0	√	√	√
18	道路桥梁与渡河工程(武警交通分队指挥)(军事指挥类)(体检标准:其他专业合格)	2	四	0	√	√	√
19	作战指挥(武警机动总队分队指挥)(军事指挥类)(体检标准:指挥专业合格)	1	四	0	√	√	√
20	作战指挥(武警内卫总队机动分队指挥)(军事指挥类)(体检标准:指挥专业合格)	2	四	0	√	√	√

代号	院校及专业名称	计划数	学制	学费	其它建议选测科目		
					政治	地理	化学/生物
21	作战指挥(武警内卫总队执勤分队指挥)(军事指挥类)(体检标准:指挥专业合格)	1	四	0	√	√	√
22	大数据工程(武警内卫总队机动分队指挥)(军事指挥类)(体检标准:其他专业合格)	2	四	0	√	√	√
23	大数据工程(武警内卫总队执勤分队指挥)(军事指挥类)(体检标准:其他专业合格)	1	四	0	√	√	√
24	指挥信息系统工程(武警机动总队分队指挥)(军事指挥类)(体检标准:其他专业合格)	2	四	0	√	√	√
25	指挥信息系统工程(武警内卫总队机动分队指挥)(军事指挥类)(体检标准:其他专业合格)	2	四	0	√	√	√
26	指挥信息系统工程(武警内卫总队执勤分队指挥)(军事指挥类)(体检标准:其他专业合格)	2	四	0	√	√	√
27	管理科学与工程类(武警机动总队分队指挥)(军事指挥类)(体检标准:其他专业合格)	2	四	0	√	√	√
28	管理科学与工程类(武警内卫总队机动分队指挥)(军事指挥类)(体检标准:其他专业合格)	3	四	0	√	√	√
29	管理科学与工程类(武警内卫总队执勤分队指挥)(军事指挥类)(体检标准:其他专业合格)	2	四	0	√	√	√
0171	武警特种警察学院 选测科目等级要求:BC 必测科目等级要求:5合格	8					
01	作战指挥(武警特种作战指挥)(军事指挥类)(体检标准:指挥专业合格&特种作战合格)	6	四	0	√	√	√
02	侦察情报(武警侦察指挥)(军事指挥类)(体检标准:指挥专业合格)	1	四	0	√	√	√
03	侦察情报(侦察技术与指挥)(体检标准:其他专业合格)★	1	四	0	√	√	√
0172	武警海警学院 选测科目等级要求:BC 必测科目等级要求:5合格	9					
01	法学(维权执法)(军事指挥类)(体检标准:其他专业合格)	1	四	0	√	√	√
02	法学(维权执法)(军事指挥类)(只招女生)(体检标准:其他专业合格)★	1	四	0	√	√	√
03	航海技术(船艇指挥)(军事指挥类)(体检标准:其他专业合格)	2	四	0	√	√	√
04	作战指挥(船艇指挥)(军事指挥类)(体检标准:指挥专业合格)	1	四	0	√	√	√
05	作战指挥(维权执法)(军事指挥类)(体检标准:指挥专业合格)	3	四	0	√	√	√
06	侦察情报(武警侦察指挥)(军事指挥类)(体检标准:指挥专业合格)	1	四	0	√	√	√

公安政法院校(专业)

[报考该类院校(专业)的考生须符合公安或政法院校的招生条件;报考公安院校及中央司法警官学院的还须经有关院校面试、体能测试等合格;凡未注明招收女生人数的计划,均只招男生]

代号	院校及专业名称	计划数	学制	学费	其它建议选测科目		
					政治	地理	化学/生物
0201	中国人民公安大学(北京) 选测科目等级要求:AB 必测科目等级要求:5合格	76					
10	治安学(团河校区)★	7	四	4200	√	√	√
11	治安学(只招女生)(团河校区)★	1	四	4200	√	√	√
12	治安学(警察法学)(团河校区)★	2	四	4200	√	√	√
13	侦查学(团河校区)★	7	四	4200	√	√	√
14	侦查学(只招女生)(团河校区)★	1	四	4200	√	√	√
15	公安情报学(团河校区)★	2	四	4200	√	√	√
16	犯罪学(团河校区)★	2	四	4200	√	√	√
17	公安管理学(团河校区)★	7	四	4200	√	√	√
18	涉外警务(团河校区)★	6	四	4200	√	√	√
19	警务指挥与战术(团河校区)★	2	四	4200	√	√	√
20	刑事科学技术(团河校区)★	10	四	4600	√	√	√
21	刑事科学技术(只招女生)(团河校区)★	1	四	4600	√	√	√
22	交通管理工程(团河校区)★	6	四	4600	√	√	√
23	交通管理工程(只招女生)(团河校区)★	1	四	4600	√	√	√
24	安全防范工程(团河校区)★	6	四	4600	√	√	√
25	安全防范工程(只招女生)(团河校区)★	1	四	4600	√	√	√
26	公安视听技术(团河校区)★	3	四	4600	√	√	√
27	公安视听技术(只招女生)(团河校区)★	1	四	4600	√	√	√

代号	院校及专业名称	计划数	学制	学费	其它建议选测科目		
					政治	地理	化学/生物
28	网络安全与执法(团河校区)★	9	四	4600	√	√	√
29	网络安全与执法(只招女生)(团河校区)★	1	四	4600	√	√	√
0202	中国刑事警察学院(沈阳) 选测科目等级要求:BB 必测科目等级要求:5合格	26					
05	治安学	1	四	4800	√	√	√
06	侦查学★	4	四	4800	√	√	√
07	禁毒学	1	四	4800	√	√	√
08	经济犯罪侦查★	2	四	4800	√	√	√
09	经济犯罪侦查(只招女生)★	1	四	4800	√	√	√
10	公安情报学★	3	四	4800	√	√	√
11	涉外警务★	2	四	4800	√	√	√
12	刑事科学技术★	6	四	4800	√	√	√
13	刑事科学技术(只招女生)★	1	四	4800	√	√	√
14	公安视听技术★	2	四	4800	√	√	√
15	网络安全与执法★	2	四	4800	√	√	√
16	网络安全与执法(只招女生)★	1	四	4800	√	√	√
0203	中国人民警察大学(原中国人民武装警察部队学院)(廊坊) 选测科目等级要求:BB 必测科目等级要求:5合格 以下为面向移民管理部门就业计划:	28					
07	公安情报学★	6	四	4900	√	√	√
08	公安情报学(只招女生)★	1	四	4900	√	√	√
09	警务指挥与战术★	4	四	4900	√	√	√
10	公安政治工作★	3	四	4900	√	√	√
11	公安政治工作(只招女生)★	1	四	4900	√	√	√
12	移民管理★	3	四	4900	√	√	√
13	出入境管理★	3	四	4900	√	√	√
14	网络安全与执法★	2	四	4900	√	√	√
15	数据警务技术★	4	四	4900	√	√	√
16	数据警务技术(只招女生)★	1	四	4900	√	√	√
0205	铁道警察学院(郑州) 选测科目等级要求:BC 必测科目等级要求:5合格 以下为面向铁路公安机关就业计划:	43					
11	治安学	5	四	3400	√	√	√
12	治安学(铁路治安防控)	5	四	3400	√	√	√
13	治安学(铁路治安防控)(只招女生)	1	四	3400	√	√	√
14	治安学(铁路警卫)	2	四	3400	√	√	√
15	治安学(铁路警卫)(只招女生)	1	四	3400	√	√	√
16	侦查学	4	四	3400	√	√	√
17	侦查学(铁路安全与反恐)	2	四	3400	√	√	√
18	侦查学(无人机安全管理与警务应用)	1	四	3400	√	√	√
19	刑事科学技术	8	四	3700	√	√	√
20	刑事科学技术(只招女生)	1	四	3700	√	√	√
21	网络安全与执法	3	四	3700	√	√	√
22	网络安全与执法(视频侦查)	3	四	3700	√	√	√
23	网络安全与执法(智慧交通警务)	5	四	3700	√	√	√
24	网络安全与执法(智慧交通警务)(只招女生)	2	四	3700	√	√	√
0206	南京森林警察学院 选测科目等级要求:BB 必测科目等级要求:5合格 以下除注明外为面向地方公安机关就业计划:	173					
12	治安学	15	四	6000	√	√	√
13	治安学(只招女生)	3	四	6000	√	√	√
14	侦查学	20	四	6000	√	√	√
15	侦查学(只招女生)	3	四	6000	√	√	√
16	公安情报学	18	四	6000	√	√	√
17	公安情报学(只招女生)	2	四	6000	√	√	√
18	公安管理学	9	四	6000	√	√	√
19	公安管理学(只招女生)	1	四	6000	√	√	√
20	警务指挥与战术(特警)	4	四	6000	√	√	√
21	警务指挥与战术(特警)(只招女生)	1	四	6000	√	√	√
22	刑事科学技术	6	四	6000	√	√	√
23	刑事科学技术(只招女生)	1	四	6000	√	√	√
24	刑事科学技术(视听技术)	7	四	6000	√	√	√
25	刑事科学技术(视听技术)(只招女生)	2	四	6000	√	√	√
26	刑事科学技术(食药环)	14	四	6000	√	√	√
27	刑事科学技术(食药环)(只招女生)	2	四	6000	√	√	√
28	网络安全与执法	38	四	6000	√	√	√
29	网络安全与执法(只招女生)	7	四	6000	√	√	√
30	治安学(面向长江航运公安机关就业计划)	10	四	6000	√	√	√
31	治安学(只招女生)(面向长江航运公安机关就业计划)	1	四	6000	√	√	√
32	侦查学(面向海关缉私机关就业计划)	3	四	6000	√	√	√
33	刑事科学技术(面向海关缉私机关就业计划)	2	四	6000	√	√	√

代号	院校及专业名称	计划数	学制	学费	其它建议选测科目		
					政治	地理	化学/生物
34	公安情报学(面向海关缉私机关就业计划)	4	四	6000	√	√	√
0207	南京森林警察学院 选测科目等级要求:BC 必测科目等级要求:5合格	48					
02	治安学(面向民航公安机关就业计划)	48	四	6000	√	√	√
0305	中央司法警官学院(保定) 选测科目等级要求:BB 必测科目等级要求:5合格	34					
12	监狱学	4	四	5060	√	√	√
13	监狱学(心理矫治)	3	四	5060	√	√	√
14	监狱学(矫正教育)	7	四	5060	√	√	√
15	监狱学(矫正教育)(只招女生)	1	四	5060	√	√	√
16	监狱学(劳动改造)	7	四	5060	√	√	√
17	监狱学(劳动改造)(只招女生)	1	四	5060	√	√	√
18	监狱学(政治工作)	7	四	5060	√	√	√
19	监狱学(政治工作)(只招女生)	1	四	5060	√	√	√
20	侦查学(狱内侦查)	3	四	5060	√	√	√
1122	江苏警官学院(南京) 选测科目等级要求:BB 必测科目等级要求:5合格 以下各专业均在南京市浦口区石佛寺三官48号学习:	839					
16	公安情报学	25	四	6000	√	√	√
17	治安学	75	四	6000	√	√	√
18	交通管理工程	85	四	6000	√	√	√
19	侦查学	98	四	6000	√	√	√
20	经济犯罪侦查	48	四	6000	√	√	√
21	刑事科学技术	127	四	6000	√	√	√
22	公安视听技术	43	四	6000	√	√	√
23	网络安全与执法	127	四	6000	√	√	√
24	安全防范工程	43	四	6000	√	√	√
25	警务指挥与战术	47	四	6000	√	√	√
26	公安情报学(只招女生)	4	四	6000	√	√	√
27	治安学(只招女生)	10	四	6000	√	√	√
28	交通管理工程(只招女生)	15	四	6000	√	√	√
29	侦查学(只招女生)	17	四	6000	√	√	√
30	经济犯罪侦查(只招女生)	7	四	6000	√	√	√
31	刑事科学技术(只招女生)	23	四	6000	√	√	√
32	公安视听技术(只招女生)	7	四	6000	√	√	√
33	网络安全与执法(只招女生)	23	四	6000	√	√	√
34	安全防范工程(只招女生)	7	四	6000	√	√	√
35	警务指挥与战术(只招女生)	8	四	6000	√	√	√
2107	华东政法大学(上海) 选测科目等级要求:BB 必测科目等级要求:5合格	3					
13	侦查学(经济侦查)(松江校区)★	2	四	5000	√	√	√
14	侦查学(刑事侦查)(松江校区)★	1	四	5000	√	√	√
5206	中南财经政法大学(武汉) 选测科目等级要求:AB 必测科目等级要求:5合格	13					
23	公安学类(治安学、侦查学、边防管理)(南湖校区)★	13	四	4500	√	√	√

航海院校(专业)

[考生身体条件须符合《普通高校招生体检工作指导意见》中航海类院校(专业)招生要求]

代号	院校及专业名称	计划数	学制	学费	其它建议选测科目		
					政治	地理	化学/生物
2116	上海海洋大学 选测科目等级要求:BB 必测科目等级要求:5合格	10					
08	海洋渔业科学与技术★	10	四	5000	√	√	√
2117	上海海事大学 选测科目等级要求:BB 必测科目等级要求:5合格 以下各专业视力要求详见院校招生章程:	16					
07	航海技术★	8	四	5000	√	√	√
08	轮机工程★	6	四	5000	√	√	√
09	船舶电子电气工程★	2	四	5000	√	√	√
2251	浙江海洋大学(舟山) 选测科目等级要求:BB 必测科目等级要求:5合格 以下各专业均在新城校区学习:	10					

代号	院校及专业名称	计划数	学制	学费	其它建议选测科目		
					政治	地理	化学/生物
07	海洋渔业科学与技术	2	四	5000	√	√	√
08	航海技术(视力要求详见院校招生章程)	4	四	5500	√	√	√
09	轮机工程(视力要求详见院校招生章程)	4	四	5500	√	√	√
2412	集美大学(厦门) 选测科目等级要求:BB 必测科目等级要求:5合格	12					
06	航海技术(视力要求详见院校招生章程)	5	四	5460	√	√	√
07	轮机工程(视力要求详见院校招生章程)	5	四	5460	√	√	√
08	船舶电子电气工程(视力要求详见院校招生章程)	2	四	5460	√	√	√
2651	烟台大学 选测科目等级要求:BB 必测科目等级要求:5合格	6					
05	航海技术(视力要求详见院校招生章程)	3	四	5000	√	√	√
06	轮机工程(视力要求详见院校招生章程)	3	四	5000	√	√	√
4132	大连海事大学 选测科目等级要求:AB 必测科目等级要求:5合格	2					
07	航海技术(报考该专业须查阅院校招生章程)★	1	四	2500	√	√	√
08	轮机工程(海上)(报考该专业须查阅院校招生章程)★	1	四	2500	√	√	√
5411	广州航海学院 选测科目等级要求:BC 必测科目等级要求:5合格 以下各专业均在黄埔校区学习,视力要求详见院校招生章程:	15					
01	航海技术	6	四	5190	√	√	√
02	轮机工程	6	四	5190	√	√	√
03	船舶电子电气工程	3	四	5190	√	√	√

地方重点高校招收农村和贫困地区学生专项计划

[以下为面向省内部分农村和贫困地区考生的专项招生计划,只招收户籍、学籍等符合报考条件,在当地就读且经公示无异议的考生]

代号	院校及专业名称	计划数	学制	学费	其它建议选测科目		
					政治	地理	化学/生物
1106	南京信息工程大学 选测科目等级要求:BB 必测科目等级要求:5合格	47					
22	地理信息科学★	4	四	5500	√	√	√
23	海洋科学类(海洋科学、海洋技术)★	5	四	5500	√	√	√
24	环境科学与工程类(环境科学、环境工程)★	5	四	5800	√	√	√
25	电子信息类(电子信息工程、信息工程、通信工程等5个专业)★	5	四	5800	√	√	√
26	计算机类(计算机科学与技术、软件工程、网络工程等5个专业)★	5	四	5800	√	√	√
27	应用统计学★	5	四	5500	√	√	√
28	信息与计算科学★	5	四	5500	√	√	√
29	光电信息科学与工程★	5	四	5800	√	√	√
30	遥感科学与技术★	4	四	5800	√	√	√
31	工商管理类(财务管理、会计学、人力资源管理、市场营销)★	4	四	5200	√	√	√
1108	南京师范大学 选测科目等级要求:AB 必测科目等级要求:5合格	40					
37	会计学(金陵女子学院)★	2	四	5200	√	√	√
38	劳动与社会保障(金陵女子学院)★	3	四	5200	√	√	√
39	工商管理类(工商管理、人力资源管理)★	2	四	5200	√	√	√
40	应用心理学★	2	四	6050	√	√	√
41	数学类(数学与应用数学(含师范、基地班)、信息与计算科学)★	2	四	6050	√	√	√
42	电子信息类(电子信息工程、光电信息科学与工程)★	4	四	5800	√	√	√
43	化学类(化学(含师范、非师范)、应用化学)★	4	四	6050	√	√	√
44	能源动力类(能源与动力工程、能源与环境系统工程、建筑环境与能源应用工程)★	4	四	5800	√	√	√
45	自动化★	3	四	5800	√	√	√
46	计算机类(计算机科学与技术(含师范、非师范)、软件工程)★	4	四	5800	√	√	√

代号	院校及专业名称	计划数	学制	学费	其它建议选测科目		
					政治	地理	化学/生物
47	环境科学与工程类(环境工程、环境科学)★	4	四	5800	√	√	√
48	海洋资源开发技术★	2	四	5800	√	√	√
49	食品科学与工程★	2	四	5800	√	√	√
50	生物工程★	2	四	6380	√	√	√
1110	南京工业大学 选测科目等级要求:BB 必测科目等级要求:5合格	50					
19	安全工程★	8	四	6380	√	√	√
20	化学工程与工艺★	8	四	6380	√	√	√
21	机械类(机械工程、过程装备与控制工程、车辆工程)★	5	四	5800	√	√	√
22	管理科学与工程类(信息管理与信息系统、工程管理、房地产开发与管理)★	5	四	5200	√	√	√
23	制药工程★	8	四	6380	√	√	√
24	土木类(土木工程、城市地下空间工程、铁道工程)★	8	四	5800	√	√	√
25	给排水科学与工程★	8	四	5800	√	√	√
1111	南京邮电大学 选测科目等级要求:BB 必测科目等级要求:5合格	43					
19	电子信息工程★	5	四	6380	√	√	√
20	电子科学与技术★	5	四	6380	√	√	√
21	通信工程★	6	四	6380	√	√	√
22	微电子科学与工程★	3	四	6380	√	√	√
23	光电信息科学与工程★	5	四	6380	√	√	√
24	广播电视工程★	3	四	5800	√	√	√
25	电磁场与无线技术★	3	四	5800	√	√	√
26	自动化★	2	四	5800	√	√	√
27	计算机科学与技术★	4	四	6380	√	√	√
28	软件工程★	3	四	6380	√	√	√
29	信息安全★	4	四	6380	√	√	√
1112	南京医科大学 选测科目等级要求:B+B 必测科目等级要求:5合格	55					
01	临床医学(学制为5+3医)★	5		7480	√	√	√
02	口腔医学(学制为5+3医)★	5		7480	√	√	√
03	临床医学★	23	五	7480	√	√	√
04	医学影像学★	5	五	7480	√	√	√
05	儿科学★	10	五	7480	√	√	√
06	精神医学★	2	五	6800	√	√	√
07	口腔医学★	5	五	7480	√	√	√
1115	南京林业大学 选测科目等级要求:BB 必测科目等级要求:5合格	60					
15	水土保持与荒漠化防治★	2	四	2750	√	√	√
16	森林保护★	3	四	2750	√	√	√
17	地理信息科学★	3	四	5500	√	√	√
18	生物技术★	2	四	6050	√	√	√
19	生物制药★	3	四	6380	√	√	√
20	自动化★	4	四	5800	√	√	√
21	木材科学与工程(木结构建筑)★	4	四	5800	√	√	√
22	材料科学与工程★	3	四	5800	√	√	√
23	能源与动力工程★	3	四	5800	√	√	√
24	包装工程★	3	四	5800	√	√	√
25	土木工程(交通土建)★	4	四	5800	√	√	√
26	给排水科学与工程★	4	四	5800	√	√	√
27	工程管理★	4	四	5200	√	√	√
28	软件工程(嵌入式培养)★	2	四	7800	√	√	√
29	物联网工程(嵌入式培养)★	2	四	7800	√	√	√
30	城乡规划★	2	五	5800	√	√	√
31	材料化学★	4	四	5800	√	√	√
32	工业设计★	3	四	5800	√	√	√
33	交通运输★	3	四	5800	√	√	√
34	环境工程★	2	四	5800	√	√	√
1123	南京中医药大学 选测科目等级要求:BB 必测科目等级要求:5合格 以下各专业均在仙林校区学习:	35					
21	中医学★	2	五	6800	√	√	√
22	中西医临床医学★	5	五	6800	√	√	√
23	临床医学★	4	五	6800	√	√	√
24	中药学类(中药学、中药制药、中药资源与开发)★	10	四	6800	√	√	√
25	康复治疗学★	3	四	6800	√	√	√
26	护理学★	6	四	6800	√	√	√
27	计算机类(计算机科学与技术、软件工程)★	5	四	5800	√	√	√
1222	江苏师范大学(徐州)	35					

代号	院校及专业名称	计划数	学制	学费	其它建议选测科目		
					政治	地理	化学/生物
	选测科目等级要求:BC 必测科目等级要求:5合格						
51	数据科学与大数据技术★	3	四	5800	√	√	√
52	化学(师范)★	4	四	5500	√	√	√
53	生物科学(师范)★	4	四	5500	√	√	√
54	车辆工程★	4	四	5800	√	√	√
55	电子信息工程★	4	四	5800	√	√	√
56	轨道交通信号与控制★	4	四	5800	√	√	√
57	地理科学(师范)★	4	四	5500	√	√	√
58	地理信息科学★	4	四	5500	√	√	√
59	环境工程★	4	四	5800	√	√	√
1261	苏州大学 选测科目等级要求:AB 必测科目等级要求:5合格	41					
44	风景园林★	2	四	5800	√	√	√
45	物理学★	2	四	6050	√	√	√
46	数学类★	2	四	5500	√	√	√
47	能源与动力工程★	2	四	5800	√	√	√
48	光电信息科学与工程★	2	四	6380	√	√	√
49	材料类★	3	四	6380			√
50	化学类★	3	四	6050			√
51	机械类★	2	四	5800	√	√	√
52	电子信息类★	4	四	5800	√	√	√
53	计算机类★	1	四	6380	√	√	√
54	轻化工程★	2	四	6380	√	√	√
55	纺织类★	2	四	6380	√	√	√
56	金属材料工程★	2	四	5800	√	√	√
57	冶金工程★	2	四	5800	√	√	√
58	建筑环境与能源应用工程★	2	四	5800	√	√	√
59	食品质量与安全★	2	四	5800	√	√	√
60	预防医学★	2	五	7480			√
61	法医学★	2	五	7480			√
62	药学★	2	四	6800			√
1301	南通大学 选测科目等级要求:BC 必测科目等级要求:5合格	55					
43	临床医学★	10	五	7480	√	√	√
44	口腔医学★	5	五	7480	√	√	√
45	电子信息工程★	5	四	6380	√	√	√
46	通信工程★	10	四	6380	√	√	√
47	电气工程及其自动化★	10	四	6380	√	√	√
48	自动化★	5	四	5800	√	√	√
49	生物技术★	5	四	5500	√	√	√
50	机械电子工程★	5	四	5800	√	√	√
1381	扬州大学 选测科目等级要求:BB 必测科目等级要求:5合格	40					
61	电子信息科学与技术★	2	四	5800	√	√	√
62	微电子科学与工程★	2	四	5800	√	√	√
63	光电信息科学与工程★	2	四	5800	√	√	√
64	物理学(含师范)★	2	四	5500	√	√	√
65	法学★	2	四	5720	√	√	√
66	自动化★	2	四	5800	√	√	√
67	机械类(车辆工程、机械设计制造及其自动化)★	6	四	5800	√	√	√
68	化学类(化学、应用化学)★	2	四	6050	√	√	√
69	化学工程与工艺★	2	四	5800	√	√	√
70	土木工程★	2	四	5800	√	√	√
71	电气工程及其自动化★	3	四	5800	√	√	√
72	能源与动力工程★	2	四	5800	√	√	√
73	农业水利工程★	2	四	5800	√	√	√
74	水利水电工程★	5	四	5800	√	√	√
75	临床医学★	2	五	6800	√	√	√
76	数学与应用数学(师范)★	2	四	5500	√	√	√
1401	江苏大学(镇江) 选测科目等级要求:BB 必测科目等级要求:5合格	55					
21	材料成型及控制工程★	2	四	6380	√	√	√
22	车辆工程★	2	四	5800	√	√	√
23	电子信息工程★	3	四	5800	√	√	√
24	电气工程及其自动化★	3	四	6380	√	√	√
25	光电信息科学与工程★	1	四	5800	√	√	√
26	计算机科学与技术★	2	四	6380	√	√	√
27	环境工程★	2	四	6380	√	√	√
28	机械电子工程★	2	四	6380	√	√	√
29	机械设计制造及其自动化★	2	四	6380	√	√	√
30	能源与动力工程★	5	四	6380	√	√	√

代号	院校及专业名称	计划数	学制	学费	其它建议选测科目			
					政治	地理	化学	生物
31	金属材料工程★	1	四	6380	√	√	√	√
32	临床医学★	2	五	7480	√	√	√	√
33	软件工程★	2	四	6380	√	√	√	√
34	农业机械化及其自动化★	1	四	6380	√	√	√	√
35	食品科学与工程类(食品科学与工程、食品质量与安全)★	2	四	6380	√	√	√	√
36	数学与应用数学(师范)★	2	四	5500	√	√	√	√
37	土木工程★	2	四	5800	√	√	√	√
38	通信工程★	2	四	6380	√	√	√	√
39	物理学(师范)★	2	四	5500	√	√	√	√
40	物联网工程★	3	四	5800	√	√	√	√
41	新能源科学与工程★	1	四	6380	√	√	√	√
42	信息安全★	2	四	6380	√	√	√	√
43	信息管理与信息系统★	2	四	5720	√	√	√	√
44	医学影像学★	2	五	7480	√	√	√	√
45	自动化★	3	四	6380	√	√	√	√
46	医学检验技术★	2	四	7480	√	√	√	√

乡村教师定向培养计划

[以下为面向省内部分地区考生的乡村教师定向培养计划,只招收户籍等符合报考条件的考生]

代号	院校及专业名称	计划数	学制	学费	其它建议选测科目			
					政治	地理	化学	生物
1120	南京晓庄学院 选测科目等级要求:BC 必测科目等级要求:5合格	212						
41	学前教育(师范)(为南京市高淳区定向培养)	9	四	5200	√	√	√	√
42	学前教育(师范)(为扬州市宝应县定向培养)	4	四	5200	√	√	√	√
43	学前教育(师范)(为扬州市高邮市定向培养)	4	四	5200	√	√	√	√
44	学前教育(师范)(为扬州市仪征市定向培养)	5	四	5200	√	√	√	√
45	小学教育(师范)(为南京市浦口区定向培养)	1	四	5200	√	√	√	√
46	小学教育(师范)(为南京市六合区定向培养)	10	四	5200	√	√	√	√
47	小学教育(师范)(为南京市高淳区定向培养)	5	四	5200	√	√	√	√
48	小学教育(师范)(为无锡市江阴市定向培养)	20	四	5200	√	√	√	√
49	小学教育(师范)(为无锡市宜兴市定向培养)	11	四	5200	√	√	√	√
50	小学教育(师范)(为泰州市靖江市定向培养)	10	四	5200	√	√	√	√
51	小学教育(师范)(为泰州市泰兴市定向培养)	18	四	5200	√	√	√	√
52	小学教育(师范)(为泰州市兴化市定向培养)	20	四	5200	√	√	√	√
53	小学教育(师范)(为泰州市姜堰区定向培养)	4	四	5200	√	√	√	√
54	物理学(师范)(为徐州市沛县定向培养)	22	四	5500	√	√	√	√
55	物理学(师范)(为徐州市邳州市定向培养)	20	四	5500	√	√	√	√
56	物理学(师范)(为徐州市新沂市定向培养)	10	四	5500	√	√	√	√
57	地理科学(师范)(为苏州市常熟市定向培养)	2	四	5500	√	√	√	√
58	地理科学(师范)(为南通市海安市定向培养)	3	四	5500	√	√	√	√
59	地理科学(师范)(为南通市如皋市定向培养)	3	四	5500	√	√	√	√
60	地理科学(师范)(为南通市如东县定向培养)	12	四	5500	√	√	√	√
61	地理科学(师范)(为南通市启东市定向培养)	2	四	5500	√	√	√	√
62	地理科学(师范)(为南通市海门市定向培养)	5	四	5500	√	√	√	√
63	地理科学(师范)(为南通市通州区定向培养)	4	四	5500	√	√	√	√
64	地理科学(师范)(为扬州市宝应县定向培养)	2	四	5500	√	√	√	√
65	地理科学(师范)(为扬州市高邮市定向培养)	1	四	5500	√	√	√	√
66	地理科学(师范)(为扬州市江都区定向培养)	4	四	5500	√	√	√	√
67	地理科学(师范)(为扬州市仪征市定向培养)	1	四	5500	√	√	√	√
1131	江苏第二师范学院 选测科目等级要求:BC 必测科目等级要求:5合格 以下各专业就读地点待定,详询院校:	164						
56	小学教育(师范)(为镇江市丹阳市定向培养)	15	四	5200	√	√	√	√
57	小学教育(师范)(为镇江市句容市定向培养)	8	四	5200	√	√	√	√
58	小学教育(师范)(为镇江市丹徒区定向培养)	3	四	5200	√	√	√	√
59	小学教育(师范)(为连云港市赣榆区定向培养)	18	四	5200	√	√	√	√
60	小学教育(师范)(为连云港市灌南县定向培养)	10	四	5200	√	√	√	√
61	小学教育(师范)(为宿迁市沭阳县定向培养)	12	四	5200	√	√	√	√
62	小学教育(师范)(为宿迁市泗阳县定向培养)	25	四	5200	√	√	√	√
63	小学教育(师范)(为宿迁市泗洪县定向培养)	15	四	5200	√	√	√	√
64	物理学(师范)(为苏州市常熟市定向培养)	4	四	5500	√	√	√	√
65	物理学(师范)(为苏州市吴江区定向培养)	1	四	5500	√	√	√	√
66	物理学(师范)(为无锡市宜兴市定向培养)	2	四	5500	√	√	√	√
67	物理学(师范)(为镇江市扬中市定向培养)	1	四	5500	√	√	√	√
68	物理学(师范)(为南通市海安市定向培养)	3	四	5500	√	√	√	√
69	物理学(师范)(为南通市如皋市定向培养)	3	四	5500	√	√	√	√
70	物理学(师范)(为南通市如东县定向培养)	5	四	5500	√	√	√	√
71	物理学(师范)(为南通市启东市定向培养)	2	四	5500	√	√	√	√

代号	院校及专业名称	计划数	学制	学费	其它建议选测科目			
					政治	地理	化学	生物
72	物理学(师范)(为南通市海门市定向培养)	4	四	5500	√	√	√	√
73	物理学(师范)(为南通市通州区定向培养)	1	四	5500	√	√	√	√
74	物理学(师范)(为泰州市兴化市定向培养)	2	四	5500	√	√	√	√
75	物理学(师范)(为泰州市姜堰区定向培养)	1	四	5500	√	√	√	√
76	物理学(师范)(为扬州市宝应县定向培养)	2	四	5500	√	√	√	√
77	物理学(师范)(为扬州市高邮市定向培养)	2	四	5500	√	√	√	√
78	物理学(师范)(为扬州市江都区定向培养)	5	四	5500	√	√	√	√
79	地理科学(师范)(为盐城市东台市定向培养)	1	四	5500	√	√	√	√
80	地理科学(师范)(为盐城市滨海县定向培养)	3	四	5500	√	√	√	√
81	地理科学(师范)(为盐城市响水县定向培养)	3	四	5500	√	√	√	√
82	地理科学(师范)(为盐城市盐都区定向培养)	4	四	5500	√	√	√	√
83	地理科学(师范)(为泰州市兴化市定向培养)	3	四	5500	√	√	√	√
84	地理科学(师范)(为泰州市高港区定向培养)	1	四	5500	√	√	√	√
85	地理科学(师范)(为泰州市姜堰区定向培养)	1	四	5500	√	√	√	√
86	地理科学(师范)(为连云港市赣榆区定向培养)	3	四	5500	√	√	√	√
87	地理科学(师范)(为连云港市东海县定向培养)	1	四	5500	√	√	√	√
1222	江苏师范大学(徐州) 选测科目等级要求:BC 必测科目等级要求:5合格	218						
60	教育技术学(师范)(为盐城市响水县定向培养)	2	四	5200	√	√	√	√
61	教育技术学(师范)(为无锡市宜兴市定向培养)	2	四	5200	√	√	√	√
62	教育技术学(师范)(为盐城市射阳县定向培养)	4	四	5200	√	√	√	√
63	教育技术学(师范)(为徐州市沛县定向培养)	2	四	5200	√	√	√	√
64	教育技术学(师范)(为镇江市丹徒区定向培养)	1	四	5200	√	√	√	√
65	教育技术学(师范)(为淮安市涟水县定向培养)	1	四	5200	√	√	√	√
66	教育技术学(师范)(为南通市通州区定向培养)	2	四	5200	√	√	√	√
67	教育技术学(师范)(为淮安市盱眙县定向培养)	3	四	5200	√	√	√	√
68	教育技术学(师范)(为泰州市姜堰区定向培养)	1	四	5200	√	√	√	√
69	教育技术学(师范)(为盐城市阜宁县定向培养)	2	四	5200	√	√	√	√
70	教育技术学(师范)(为盐城市滨海县定向培养)	2	四	5200	√	√	√	√
71	教育技术学(师范)(为宿迁市沭阳县定向培养)	5	四	5200	√	√	√	√
72	教育技术学(师范)(为宿迁市泗阳县定向培养)	2	四	5200	√	√	√	√
73	教育技术学(师范)(为徐州市睢宁县定向培养)	10	四	5200	√	√	√	√
74	教育技术学(师范)(为徐州市新沂市定向培养)	2	四	5200	√	√	√	√
75	教育技术学(师范)(为扬州市宝应县定向培养)	4	四	5200	√	√	√	√
76	教育技术学(师范)(为淮安市金湖县定向培养)	3	四	5200	√	√	√	√
77	教育技术学(师范)(为扬州市高邮市定向培养)	2	四	5200	√	√	√	√
78	教育技术学(师范)(为扬州市江都区定向培养)	4	四	5200	√	√	√	√
79	数学与应用数学(师范)(为徐州市沛县定向培养)	18	四	5500	√	√	√	√
80	数学与应用数学(师范)(为徐州市邳州市定向培养)	20	四	5500	√	√	√	√
81	数学与应用数学(师范)(为徐州市新沂市定向培养)	17	四	5500	√	√	√	√
82	英语(只招英语考生)(师范)(口)(为徐州市新沂市定向培养)	10	四	5200	√	√	√	√
83	英语(只招英语考生)(师范)(口)(为徐州市邳州市定向培养)	12	四	5200	√	√	√	√
84	小学教育(师范)(为徐州市贾汪区定向培养)	12	四	5200	√	√	√	√
85	小学教育(师范)(为徐州市丰县定向培养)	40	四	5200	√	√	√	√
86	小学教育(师范)(为徐州市睢宁县定向培养)	35	四	5200	√	√	√	√
1301	南通大学 选测科目等级要求:BC 必测科目等级要求:5合格	95						
51	小学教育(师范)(为南通市如皋市定向培养)	5	四	5200	√	√	√	√
52	小学教育(师范)(为南通市如东县定向培养)	10	四	5200	√	√	√	√
53	小学教育(师范)(为南通市海门市定向培养)	10	四	5200	√	√	√	√
54	小学教育(师范)(为南通市启东市定向培养)	12	四	5200	√	√	√	√
55	小学教育(师范)(为南通市通州区定向培养)	13	四	5200	√	√	√	√
56	数学与应用数学(师范)(为南通市海安市定向培养)	3	四	5500	√	√	√	√
57	数学与应用数学(师范)(为南通市如皋市定向培养)	3	四	5500	√	√	√	√
58	数学与应用数学(师范)(为南通市如东县定向培养)	3	四	5500	√	√	√	√
59	数学与应用数学(师范)(为南通市启东市定向培养)	1	四	5500	√	√	√	√
60	数学与应用数学(师范)(为南通市海门市定向培养)	4	四	5500	√	√	√	√
61	数学与应用数学(师范)(为南通市通州区定向培养)	2	四	5500	√	√	√	√
62	数学与应用数学(师范)(为苏州市常熟市定向培养)	4	四	5500	√	√	√	√
63	数学与应用数学(师范)(为苏州市吴江区定向培养)	2	四	5500	√	√	√	√
64	数学与应用数学(师范)(为宿迁市沭阳县定向培养)	4	四	5500	√	√	√	√

代号	院校及专业名称	计划数	学制	学费	其它建议选测科目		
					政治	地理	化学/生物
65	数学与应用数学(师范)(为宿迁市泗阳县定向培养)	10	四	5500	√	√	√
66	数学与应用数学(师范)(为宿迁市泗洪县定向培养)	9	四	5500	√	√	√
1341	淮阴师范学院(淮安) 选测科目等级要求:BC 必测科目等级要求:5合格	241					
52	小学教育(师范)(为淮安市淮阴区定向培养)	13	四	5200	√	√	√
53	小学教育(师范)(为淮安市涟水县定向培养)	25	四	5200	√	√	√
54	小学教育(师范)(为淮安市洪泽区定向培养)	15	四	5200	√	√	√
55	小学教育(师范)(为淮安市金湖县定向培养)	18	四	5200	√	√	√
56	小学教育(师范)(为淮安市盱眙县定向培养)	30	四	5200	√	√	√
57	物理学(师范)(为淮安市涟水县定向培养)	3	四	5500	√	√	√
58	物理学(师范)(为盐城市东台市定向培养)	8	四	5500	√	√	√
59	物理学(师范)(为盐城市建湖县定向培养)	1	四	5500	√	√	√
60	物理学(师范)(为盐城市阜宁县定向培养)	2	四	5500	√	√	√
61	物理学(师范)(为盐城市滨海县定向培养)	3	四	5500	√	√	√
62	物理学(师范)(为盐城市响水县定向培养)	6	四	5500	√	√	√
63	物理学(师范)(为连云港市东海县定向培养)	3	四	5500	√	√	√
64	物理学(师范)(为连云港市赣榆区定向培养)	4	四	5500	√	√	√
65	物理学(师范)(为宿迁市沭阳县定向培养)	8	四	5500	√	√	√
66	物理学(师范)(为宿迁市泗阳县定向培养)	2	四	5500	√	√	√
67	物理学(师范)(为宿迁市泗洪县定向培养)	5	四	5500	√	√	√
68	生物科学(师范)(为淮安市淮阴区定向培养)	1	四	5500	√	√	√
69	生物科学(师范)(为淮安市涟水县定向培养)	2	四	5500	√	√	√
70	生物科学(师范)(为扬州市宝应县定向培养)	1	四	5500	√	√	√
71	生物科学(师范)(为扬州市高邮市定向培养)	1	四	5500	√	√	√
72	生物科学(师范)(为扬州市江都区定向培养)	8	四	5500	√	√	√
73	生物科学(师范)(为连云港市赣榆区定向培养)	3	四	5500	√	√	√
74	生物科学(师范)(为连云港市东海县定向培养)	2	四	5500	√	√	√
75	生物科学(师范)(为徐州市沛县定向培养)	3	四	5500	√	√	√
76	生物科学(师范)(为徐州市邳州市定向培养)	5	四	5500	√	√	√
77	生物科学(师范)(为徐州市新沂市定向培养)	4	四	5500	√	√	√
78	生物科学(师范)(为宿迁市沭阳县定向培养)	8	四	5500	√	√	√
79	生物科学(师范)(为宿迁市泗阳县定向培养)	2	四	5500	√	√	√
80	生物科学(师范)(为宿迁市泗洪县定向培养)	4	四	5500	√	√	√
81	地理科学(师范)(为淮安市淮阴区定向培养)	1	四	5500	√	√	√
82	地理科学(师范)(为淮安市涟水县定向培养)	4	四	5500	√	√	√
83	地理科学(师范)(为徐州市沛县定向培养)	14	四	5500	√	√	√
84	地理科学(师范)(为徐州市邳州市定向培养)	10	四	5500	√	√	√
85	地理科学(师范)(为徐州市新沂市定向培养)	4	四	5500	√	√	√
86	地理科学(师范)(为宿迁市沭阳县定向培养)	10	四	5500	√	√	√
87	地理科学(师范)(为宿迁市泗阳县定向培养)	3	四	5500	√	√	√
88	地理科学(师范)(为宿迁市泗洪县定向培养)	5	四	5500	√	√	√
1362	盐城师范学院 选测科目等级要求:BC 必测科目等级要求:5合格	204					
81	生物科学(师范)(为苏州市常熟市定向培养)	3	四	5500	√	√	√
82	生物科学(师范)(为南京市浦口区定向培养)	1	四	5500	√	√	√
83	生物科学(师范)(为南通市如皋市定向培养)	3	四	5500	√	√	√
84	生物科学(师范)(为无锡市宜兴市定向培养)	2	四	5500	√	√	√
85	生物科学(师范)(为盐城市东台市定向培养)	2	四	5500	√	√	√
86	生物科学(师范)(为南通市海门市定向培养)	3	四	5500	√	√	√
87	生物科学(师范)(为镇江市扬中市定向培养)	1	四	5500	√	√	√
88	生物科学(师范)(为南通市通州区定向培养)	4	四	5500	√	√	√
89	生物科学(师范)(为南通市启东市定向培养)	2	四	5500	√	√	√
90	生物科学(师范)(为南通市如东县定向培养)	2	四	5500	√	√	√
91	生物科学(师范)(为盐城市建湖县定向培养)	1	四	5500	√	√	√
92	生物科学(师范)(为盐城市滨海县定向培养)	3	四	5500	√	√	√
93	生物科学(师范)(为泰州市兴化市定向培养)	6	四	5500	√	√	√
94	生物科学(师范)(为盐城市响水县定向培养)	6	四	5500	√	√	√
95	生物科学(师范)(为盐城市阜宁县定向培养)	2	四	5500	√	√	√
96	生物科学(师范)(为泰州市高港区定向培养)	1	四	5500	√	√	√
97	数学与应用数学(师范)(为盐城市东台市定向培养)	8	四	5500	√	√	√
98	数学与应用数学(师范)(为盐城市滨海县定向培养)	10	四	5500	√	√	√
99	数学与应用数学(师范)(为盐城市阜宁县定向培养)	3	四	5500	√	√	√
A0	数学与应用数学(师范)(为盐城市建湖县定向培养)	1	四	5500	√	√	√
A1	数学与应用数学(师范)(为盐城市响水县定向培养)	12	四	5500	√	√	√
A2	数学与应用数学(师范)(为连云港市赣榆区定向培养)	6	四	5500	√	√	√
A3	数学与应用数学(师范)(为连云港市灌云县定向培养)	9	四	5500	√	√	√

代号	院校及专业名称	计划数	学制	学费	其它建议选测科目		
					政治	地理	化学/生物
A4	数学与应用数学(师范)(为连云港市东海县定向培养)	3	四	5500	√	√	√
A5	英语(师范)(为盐城市东台市定向培养)	2	四	5200	√	√	√
A6	英语(师范)(为连云港市灌云县定向培养)	3	四	5200	√	√	√
A7	英语(师范)(为盐城市建湖县定向培养)	1	四	5200	√	√	√
A8	英语(师范)(为盐城市响水县定向培养)	6	四	5200	√	√	√
A9	英语(师范)(为盐城市滨海县定向培养)	5	四	5200	√	√	√
B0	英语(师范)(为连云港市赣榆区定向培养)	3	四	5200	√	√	√
B1	英语(师范)(为淮安市涟水县定向培养)	4	四	5200	√	√	√
B2	英语(师范)(为淮安市淮阴区定向培养)	1	四	5200	√	√	√
B3	英语(师范)(为淮安市盱眙县定向培养)	3	四	5200	√	√	√
B4	英语(师范)(为连云港市东海县定向培养)	1	四	5200	√	√	√
B5	小学教育(师范)(为盐城市东台市定向培养)	5	四	5200	√	√	√
B6	小学教育(师范)(为盐城市射阳县定向培养)	12	四	5200	√	√	√
B7	小学教育(师范)(为盐城市阜宁县定向培养)	13	四	5200	√	√	√
B8	小学教育(师范)(为盐城市响水县定向培养)	5	四	5200	√	√	√
B9	小学教育(师范)(为盐城市盐都区定向培养)	6	四	5200	√	√	√
C0	小学教育(师范)(为盐城市滨海县定向培养)	30	四	5200	√	√	√
C1	学前教育(师范)(为盐城市射阳县定向培养)	10	四	5200	√	√	√
1381	扬州大学 选测科目等级要求:BB 必测科目等级要求:5合格	152					
77	小学教育(师范)(为苏州市吴江区定向培养)	3	四	5200	√	√	√
78	小学教育(师范)(为苏州市常熟市定向培养)	2	四	5200	√	√	√
79	小学教育(师范)(为扬州市高邮市定向培养)	6	四	5200	√	√	√
80	小学教育(师范)(为扬州市邗江区定向培养)	12	四	5200	√	√	√
81	小学教育(师范)(为扬州市江都区定向培养)	10	四	5200	√	√	√
82	小学教育(师范)(为扬州市仪征市定向培养)	8	四	5200	√	√	√
83	小学教育(师范)(为苏州市张家港市定向培养)	2	四	5200	√	√	√
84	小学教育(师范)(为扬州市宝应县定向培养)	4	四	5200	√	√	√
85	数学与应用数学(师范)(为泰州市靖江市定向培养)	2	四	5500	√	√	√
86	数学与应用数学(师范)(为无锡市惠山区定向培养)	5	四	5500	√	√	√
87	数学与应用数学(师范)(为无锡市宜兴市定向培养)	3	四	5500	√	√	√
88	数学与应用数学(师范)(为淮安市涟水县定向培养)	8	四	5500	√	√	√
89	数学与应用数学(师范)(为扬州市高邮市定向培养)	2	四	5500	√	√	√
90	数学与应用数学(师范)(为扬州市宝应县定向培养)	3	四	5500	√	√	√
91	数学与应用数学(师范)(为镇江市扬中市定向培养)	1	四	5500	√	√	√
92	数学与应用数学(师范)(为镇江市句容市定向培养)	2	四	5500	√	√	√
93	数学与应用数学(师范)(为扬州市仪征市定向培养)	4	四	5500	√	√	√
94	数学与应用数学(师范)(为淮安市盱眙县定向培养)	5	四	5500	√	√	√
95	数学与应用数学(师范)(为淮安市金湖县定向培养)	3	四	5500	√	√	√
96	数学与应用数学(师范)(为扬州市江都区定向培养)	6	四	5500	√	√	√
97	数学与应用数学(师范)(为泰州市姜堰区定向培养)	1	四	5500	√	√	√
98	化学(师范)(为南通市如皋市定向培养)	2	四	6050	√	√	√
99	化学(师范)(为无锡市宜兴市定向培养)	2	四	6050	√	√	√
A0	化学(师范)(为镇江市扬中市定向培养)	1	四	6050	√	√	√
A1	化学(师范)(为淮安市涟水县定向培养)	3	四	6050	√	√	√
A2	化学(师范)(为盐城市建湖县定向培养)	1	四	6050	√	√	√
A3	化学(师范)(为盐城市阜宁县定向培养)	2	四	6050	√	√	√
A4	化学(师范)(为盐城市响水县定向培养)	6	四	6050	√	√	√
A5	化学(师范)(为盐城市滨海县定向培养)	3	四	6050	√	√	√
A6	化学(师范)(为徐州市沛县定向培养)	6	四	6050	√	√	√
A7	化学(师范)(为盐城市东台市定向培养)	3	四	6050	√	√	√
A8	化学(师范)(为扬州市宝应县定向培养)	1	四	6050	√	√	√
A9	化学(师范)(为苏州市常熟市定向培养)	2	四	6050	√	√	√
B0	化学(师范)(为连云港市东海县定向培养)	2	四	6050	√	√	√
B1	化学(师范)(为徐州市邳州市定向培养)	5	四	6050	√	√	√
B2	化学(师范)(为连云港市赣榆区定向培养)	4	四	6050	√	√	√
B3	化学(师范)(为徐州市新沂市定向培养)	4	四	6050	√	√	√
B4	化学(师范)(为宿迁市泗阳县定向培养)	2	四	6050	√	√	√
B5	化学(师范)(为宿迁市泗洪县定向培养)	2	四	6050	√	√	√
B6	化学(师范)(为宿迁市沭阳县定向培养)	7	四	6050	√	√	√
B7	英语(只招英语考生)(师范)(口)(为南通市如皋市定向培养)	2	四	5200	√	√	√

其他院校

代号	院校及专业名称	计划数	学制	学费	其它建议选测科目		
					政治	地理	化学/生物
0301	国际关系学院(北京) 选测科目等级要求: B+B 必测科目等级要求: 5合格 以下各专业共录取5名女生, 具体报考条件须查阅院校招生章程, 高考成绩公布后, 面试事宜详见院校网站	10					
06	国际政治(面试)★	2	四	5000	√	√	√
07	日语(只招英语考生)(面试)(口)★	2	四	6000	√	√	√
08	信息管理与信息系统(面试)★	2	四	5000	√	√	√
09	行政管理(面试)★	2	四	5000	√	√	√
10	网络空间安全(面试)★	2	四	5500	√	√	√
0303	北京电子科技学院 选测科目等级要求: BB 必测科目等级要求: 5合格 以下各专业具体报考条件须查阅院校招生章程:	8					
02	信息与计算科学(录取前需政审、面试)★	2	四	4600	√	√	√
03	信息安全(录取前需政审、面试)★	3	四	4600	√	√	√
04	计算机科学与技术(录取前需政审、面试)★	3	四	4600	√	√	√
0306	中国民用航空飞行学院(广汉) 必测科目等级要求: 5合格	45					
02	飞行技术(报考该专业须提前经过民航组织的体检、背景调查、心理品质测试合格)	45	四	4920	√	√	√
0307	中国消防救援学院(北京) 选测科目等级要求: BB 必测科目等级要求: 5合格 报考以下专业须参加省消防员招录工作办公室组织的政治考核、体格检查、心理测试、面试, 且结论均为合格	10					
02	消防指挥(消防救援)(面试)(只招男生)★	1	四	0	√	√	√
03	消防工程(面试)(只招男生)★	5	四	0	√	√	√
04	飞行器控制与信息工程(面试)(只招男生)★	3	四	0	√	√	√
05	消防工程(面试)(只招女生)★	1	四	0	√	√	√
1101	南京大学 选测科目等级要求: 物理 A, 另一门 B 必测科目等级要求: 5合格 以下各专业均在仙林校区学习:	144					
11	理科试验班类(物理学类、计算机类、数学类、化学类、生物科学类、天文学类)(匡亚明学院大理科班)(该专业只招收该校测试合格的考生)★	10	四	待定	√	√	√
12	理科试验班(数学与应用数学、信息与计算科学、统计学、物理学、应用物理学、声学、天文学、空间科学与技术、大气科学类)(数理科学类)(该专业只招收该校测试合格的考生)★	25	四	待定	√	√	√
13	理科试验班类(环境工程、生物科学、生物技术、生态学、化学、应用化学、环境科学(环境规划与管理)、环境科学(环境化学与环境生物))(化学与生命科学类)(该专业只招收该校测试合格的考生)★	30	四	待定	√	√	√
14	计算机科学与技术(该专业只招收该校测试合格的考生)★	15	四	待定	√	√	√
15	人工智能(该专业只招收该校测试合格的考生)★	10	四	待定	√	√	√
16	经济管理试验班(经济学、金融学、金融工程、保险学、经济学(产业经济学)、工商管理、市场营销、会计学、财务管理、电子商务、工商管理(人力资源)、国际经济与贸易)(该专业只招收该校测试合格的考生)★	30	四	待定	√	√	√
17	临床医学(择优推荐直博)(学制为5+3医)★	13		待定	√	√	√
18	理科试验班类(环境工程、地质学、地球化学、水文与水资源工程、地质工程、地下水科学与工程、地理信息科学、自然地理与资源环境、人文地理与城乡规划、海洋科学、环境科学(环境规划与管理)、环境科学(环境化学与环境生物)、地质学(古生物)、地理科学)(地球科学与资源环境类)★	11	四	待定	√	√	√
1102	东南大学(南京) 选测科目等级要求: 物理 A, 另一门 B 必测科目等级要求: 5合格	165					
07	工科试验班(环境工程、化学工程与工艺、制药工程、生物工程、医学检验技术)(环境化工生物类)★	31	四	待定	√	√	√
08	工商管理类(信息管理与信息系统、电子商务、物流管理、工商管理、会计学、工业工	9	四	待定	√	√	√

代号	院校及专业名称	计划数	学制	学费	其它建议选测科目
					政治 地理 化学 生物
	程、劳动与社会保障)★				
09	工科试验班(信息工程等四年制工科各专业)(吴健雄班)(该专业只招收该校测试合格的考生)★	15	四	待定	√√√√
10	软件工程(该专业只招收该校测试合格的考生)★	5	四	待定	√√√√
11	信息工程(该专业只招收该校测试合格的考生)★	8	四	待定	√√√√
12	生物医学工程类(生物医学工程、生物信息学)(该专业只招收该校测试合格的考生)★	4	四	待定	√√√√
13	交通运输类(交通工程、交通运输、港口航道与海岸工程、城市地下空间工程、道路桥梁与渡河工程、测绘工程)(该专业只招收该校测试合格的考生)★	10	四	待定	√√√√
14	机械工程(该专业只招收该校测试合格的考生)★	8	四	待定	√√√√
15	材料科学与工程(该专业只招收该校测试合格的考生)★	4	四	待定	√√√√
16	城乡规划(该专业只招收该校测试合格的考生)★	3	五	待定	√√√√
17	电气工程及其自动化(该专业只招收该校测试合格的考生)★	6	四	待定	√√√√
18	人工智能(该专业只招收该校测试合格的考生)★	5	四	待定	√√√√
19	计算机科学与技术(该专业只招收该校测试合格的考生)★	5	四	待定	√√√√
20	网络空间安全(该专业只招收该校测试合格的考生)★	5	四	待定	√√√√
21	电子科学与技术(该专业只招收该校测试合格的考生)★	8	四	待定	√√√√
22	土木类(土木工程、给排水科学与工程、工程管理)(该专业只招收该校测试合格的考生)★	10	四	待定	√√√√
23	能源动力类(能源与动力工程、建筑环境与能源应用工程、核工程与核技术)(该专业只招收该校测试合格的考生)★	8	四	待定	√√√√
24	自动化类(自动化、机器人工程)(该专业只招收该校测试合格的考生)★	6	四	待定	√√√√
25	测控技术与仪器(该专业只招收该校测试合格的考生)★	8	四	待定	√√√√
26	建筑学(该专业只招收该校测试合格的考生)★	5	五	待定	√√√√
27	风景园林(该专业只招收该校测试合格的考生)★	2	五	待定	√√√√
1103	南京航空航天大学 选测科目等级要求: CC 必测科目等级要求: 5合格	190			
08	飞行技术(报考该专业须查阅院校招生章程)(常州市溧阳市天目湖校区)	190	四	6380	√√√√
1104	南京理工大学 选测科目等级要求: 物理 A, 另一门 B 必测科目等级要求: 5合格	30			
06	兵器类(武器系统与工程、弹药工程与爆炸技术)★	30	四	5800	√√√√
1243	常州工学院 选测科目等级要求: CC 必测科目等级要求: 5合格	12			
11	飞行技术(报考该专业须查阅院校招生章程)	12	四	5800	√√√√
1803	南京航空航天大学金城学院(独立学院) 选测科目等级要求: CC 必测科目等级要求: 5合格	20			
09	飞行技术(报考该专业须查阅院校招生章程)	20	四	15000	√√√√
1922	昆山杜克大学(中外合作办学) 选测科目等级要求: BB 必测科目等级要求: 5合格	49			
02	数据科学与大数据技术(中外合作办学)(只招收该校测试合格的考生)★	49	四	170000	√√√√
2101	复旦大学(上海) 选测科目等级要求: AA 必测科目等级要求: 5合格	76			
20	自然科学试验班★	50	四	5000	√√√√
21	技术科学试验班★	26	四	5500	√√√√
2102	同济大学(上海) 选测科目等级要求: BB 必测科目等级要求: 5合格	20			
04	理科试验班(含数学与应用数学等9个专业, 具体专业详见院校招生网站)★	20	四	5000	√√√√

代号	院校及专业名称	计划数	学制	学费	其它建议选测科目		
					政治	地理	化学/生物
2103	上海交通大学 选测科目等级要求: AA 必测科目等级要求: 5合格	181					
03	工科试验班类(含海洋工程类专业)★	181	四	5000	√	√	√
2128	复旦大学医学院(上海) 选测科目等级要求: AA 必测科目等级要求: 5合格	20					
01	医学试验班(预防医学(5年制)、公共事业管理(4年制)、药学(4年制))★	20	五	6500	√	√	√
2129	上海科技大学 选测科目等级要求: AB ⁺ 必测科目等级要求: 5合格 以下各专业均只招收该校测试合格的考生,且满足所有被录取考生第一专业志愿,在浦东新区华夏中路393号学习:	42					
01	物理学★	6	四	5000	√	√	√
02	化学★	6	四	5000	√	√	√
03	材料科学与工程★	6	四	5000	√	√	√
04	生物科学★	6	四	5000	√	√	√
05	生物医学工程★	6	四	5000	√	√	√
06	电子信息工程★	6	四	5000	√	√	√
07	计算机科学与技术★	6	四	5000	√	√	√
2131	上海海关学院 选测科目等级要求: BB 必测科目等级要求: 5合格	10					
05	海关管理(报考该专业须查阅院校招生章程)(只招女生)	3	四	5000	√	√	√
06	海关管理(报考该专业须查阅院校招生章程)(只招男生)	7	四	5000	√	√	√
2139	上海交通大学医学院 选测科目等级要求: AA 必测科目等级要求: 5合格	8					
01	预防医学★	8	五	6500	√	√	√
2168	上海纽约大学(中外合作办学) 选测科目等级要求: BB 必测科目等级要求: 5合格	29					
02	自然科学试验班(只招收该校测试合格的考生)(三、四学年学费为180000元/年)★	29	四	120000	√	√	√
2411	厦门大学 选测科目等级要求: AA 必测科目等级要求: 5合格 该校要求报考以下专业外语成绩不低于96分,以下均为厦门大学马来西亚分校招生专业,就读地点为马来西亚雪兰莪州雪邦沙叻丁宜,培养方式依照马来西亚规定,入学第一年期间达到所录取专业要求的雅思或托福或MUET等成绩后开始学位课程学习,学习期满并达到有关培养要求,可颁发相应的毕业证书,具体情况详询院校:	16					
17	新闻学(学费为2.5万林吉特/年(以马币形式收取))★	1	四		√	√	√
18	金融学(学费为2.5万林吉特/年(以马币形式收取))★	2	四		√	√	√
19	会计学(学费为2.5万林吉特/年(以马币形式收取))★	2	四		√	√	√
20	化学工程与工艺(学费为2.8万林吉特/年(以马币形式收取))★	2	四		√	√	√
21	海洋技术(学费为2.7万林吉特/年(以马币形式收取))★	1	四		√	√	√
22	新能源科学与工程(学费为2.7万林吉特/年(以马币形式收取))★	1	四		√	√	√
23	数字媒体技术(学费为2.7万林吉特/年(以马币形式收取))★	2	四		√	√	√
24	计算机科学与技术(学费为2.7万林吉特/年(以马币形式收取))★	2	四		√	√	√
25	软件工程(学费为2.7万林吉特/年(以马币形式收取))★	2	四		√	√	√
26	数学与应用数学(学费为2.4万林吉特/年(以马币形式收取))★	1	四		√	√	√
2650	滨州学院 选测科目等级要求: CC 必测科目等级要求: 5合格	12					
02	飞行技术(报考该专业须查阅院校招生章程并咨询院校)	12	四	11000	√	√	√
3101	北京大学 选测科目等级要求: A ⁺ A 必测科目等级要求: 5合格	2					
22	德语(只招英语考生)(口)★	1	四	5000			√

代号	院校及专业名称	计划数	学制	学费	其它建议选测科目		
					政治	地理	化学/生物
23	西班牙语(只招英语考生)(口)★	1	四	5000			√
3103	清华大学(北京) 选测科目等级要求: A ⁺ A 必测科目等级要求: 5合格	4					
02	核工程与核技术(报考该专业须查阅院校招生章程)(为中国核工业集团公司定向培养,详询院校)★	3	四	5000			√
03	航空航天工程(考生报考须查阅院校招生章程,仅限符合条件考生报考,须进入空军航空大学、海军航空工程学院后二次选拔,详询院校)★	1	四	5000			√
3116	北京外国语大学 选测科目等级要求: 物理 A,另一门 B 必测科目等级要求: 5合格 以下各专业均只招收该校测试合格的考生:	14					
22	西班牙语(商务)(口)★	1	四	6000	√	√	√
23	俄语(口)★	1	四	6000	√	√	√
24	阿拉伯语(口)★	1	四	6000	√	√	√
25	匈牙利语(口)★	1	四	6000	√	√	√
26	捷克语(口)★	1	四	6000	√	√	√
27	塞尔维亚语(法律)(口)★	1	四	6000	√	√	√
28	保加利亚语(口)★	1	四	6000	√	√	√
29	朝鲜语(口)★	1	四	6000	√	√	√
30	朝鲜语(商务)(口)★	1	四	6000	√	√	√
31	泰语(口)★	1	四	6000	√	√	√
32	印地语(口)★	1	四	6000	√	√	√
33	朝鲜语(国际传播)(口)★	1	四	6000	√	√	√
34	日语(口)★	1	四	6000	√	√	√
35	翻译(外交外事高级翻译)(只招英语考生)(口)★	1	四	6000	√	√	√
3117	北京语言大学 选测科目等级要求: B ⁺ B 必测科目等级要求: 5合格	6					
14	西班牙语(只招英语考生)(口)★	1	四	6000	√	√	√
15	法语(只招英语考生)(口)★	1	四	6000	√	√	√
16	德语(只招英语考生)(口)★	1	四	6000	√	√	√
17	日语(只招英语考生)(口)★	1	四	6000	√	√	√
18	朝鲜语(韩国语)(只招英语考生)(口)★	1	四	6000	√	√	√
19	阿拉伯语(只招英语考生)(口)★	1	四	6000	√	√	√
3119	对外经济贸易大学(北京) 选测科目等级要求: AB ⁺ 必测科目等级要求: 5合格	4					
16	法语(只招英语考生)★	1	四	6000	√	√	√
17	德语(只招英语考生)★	1	四	6000	√	√	√
18	西班牙语(只招英语考生)★	1	四	6000	√	√	√
19	希腊语(只招英语考生)★	1	四	6000	√	√	√
3123	中国传媒大学(北京) 选测科目等级要求: B ⁺ B 必测科目等级要求: 5合格 该校要求报考以下专业英语成绩不低于84分:	4					
07	日语(只招英语考生)(口)★	2	四	6000	√	√	√
08	俄语(只招英语考生)(口)★	2	四	6000	√	√	√
3131	外交学院(北京) 选测科目等级要求: AB ⁺ 必测科目等级要求: 5合格 以下各专业第一、二、三学年在昌平区沙河校区,第四学年在西城区展览馆路校区学习:	7					
09	翻译(只招英语考生)(口)★	1	四	5000	√	√	√
10	法学(口)★	2	四	5000	√	√	√
11	国际经济与贸易(口)★	2	四	5000	√	√	√
12	金融学(口)★	2	四	5000	√	√	√
3156	中国科学院大学(北京) 选测科目等级要求: AB 必测科目等级要求: 5合格 以下各专业均只招收该校测试合格的考生:	35					
01	数学与应用数学★	2	四	5500	√	√	√
02	物理学★	5	四	5500	√	√	√
03	化学★	4	四	5500	√	√	√
04	天文学★	1	四	5500	√	√	√
05	人文地理与城乡规划★	1	四	5500	√	√	√
06	生物科学★	5	四	5500	√	√	√
07	理论与应用力学★	2	四	5500	√	√	√
08	材料科学与工程★	3	四	5500	√	√	√
09	电气工程及其自动化★	1	四	5500	√	√	√
10	电子信息工程★	3	四	5500	√	√	√
11	计算机科学与技术★	5	四	5500	√	√	√
12	网络空间安全★	1	四	5500	√	√	√

代号	院校及专业名称	计划数	学制	学费	其它建议选测科目		
					政治	地理	化学/生物
13	环境科学★	2	四	5500	√	√	√
4110	沈阳航空航天大学 选测科目等级要求:CC 必测科目等级要求:5合格	10					
01	飞行技术(报考该专业须查阅院校招生章程并咨询院校)	10	四	4200	√	√	√
4301	哈尔滨工业大学 选测科目等级要求:AA 必测科目等级要求:5合格	5					
07	工科试验班(生命科学挑战班)★	5	四	5500	√	√	√
4311	黑龙江大学(哈尔滨) 选测科目等级要求:BB 必测科目等级要求:5合格	7					
15	阿拉伯语(只招英语考生)★	2	四	6000	√	√	√
16	日语(只招英语考生)★	3	四	6000	√	√	√
17	朝鲜语(只招英语考生)★	2	四	4400	√	√	√
5161	安阳工学院 选测科目等级要求:BC 必测科目等级要求:5合格	4					
04	飞行技术(报考该专业须查阅院校招生章程)	4	四	3700	√	√	√
5455	南方科技大学(深圳) 选测科目等级要求:AB 必测科目等级要求:5合格	35					
01	物理学(只招收参加该校能力测试的考生)★	35	四	6000	√	√	√
5456	香港中文大学(深圳)(内地与港澳台地区合作办学) 选测科目等级要求:AB 必测科目等级要求:5合格 以下各专业均在广东省深圳市龙岗区龙翔大道2001号学习,考生报考该校须查阅院校招生章程:	37					
05	理科试验班(统计学、数学与应用数学、生物信息学)(该校要求报考该专业英语成绩不低于95分)★	3	四	95000	√	√	√
06	金融工程(该校要求报考该专业英语成绩不低于95分)★	2	四	95000	√	√	√
07	经济管理试验班(经济学、金融学、会计学、国际商务、市场营销)(该校要求报考该专业英语成绩不低于95分)★	2	四	95000	√	√	√
08	工科试验班(计算机科学与技术、新能源科学与工程、电子信息工程、生物医学工程)(只招收该校测试合格的考生)★	10	四	95000	√	√	√
09	理科试验班(统计学、数学与应用数学、生物信息学)(只招收该校测试合格的考生)★	10	四	95000	√	√	√
10	金融工程(只招收该校测试合格的考生)★	3	四	95000	√	√	√
11	经济管理试验班(经济学、金融学、会计学、国际商务、市场营销)(只招收该校测试合格的考生)★	7	四	95000	√	√	√
6104	电子科技大学(成都) 选测科目等级要求:物理A,另一门B 必测科目等级要求:5合格	6					
01	物联网工程(复合培养实验班)(互联网+)★	2	四	4900	√	√	√
02	计算机科学与技术(复合培养实验班)(互联网+)★	2	四	4900	√	√	√
03	互联网金融(复合培养实验班)(互联网+)★	2	四	4900	√	√	√
6212	四川外国语大学(重庆) 选测科目等级要求:BC 必测科目等级要求:5合格	4					
19	法语(口)★	2	四	6875	√	√	√
20	日语(口)★	2	四	6875	√	√	√
7104	西安交通大学 选测科目等级要求:物理A,另一门B 必测科目等级要求:5合格 以下各专业除注明外在兴庆校区学习:	43					
03	理科试验班★	12	四	4950	√	√	√
04	工科试验班(机类之化工)★	8	四	4950	√	√	√
05	工科试验班(机类之人居)★	5	四	4950	√	√	√
06	医学试验班(侯宗濂班H)(雁塔校区)★	2	五	5500	√	√	√
07	医学试验班(5+3一体化)(学制为5+3医)(雁塔校区)★	4		5500	√	√	√
08	医学试验班(临床类)(雁塔校区)★	12	五	5500	√	√	√
7117	西安外国语大学 选测科目等级要求:BB 必测科目等级要求:5合格 以下各专业均在长安校区学习:	7					
23	俄语	1	四	4500	√	√	√
24	德语	1	四	4500	√	√	√
25	法语	1	四	4500	√	√	√

代号	院校及专业名称	计划数	学制	学费	其它建议选测科目		
					政治	地理	化学/生物
26	西班牙语	1	四	4500	√	√	√
27	日语	1	四	4500	√	√	√
28	朝鲜语	1	四	4500	√	√	√
29	意大利语	1	四	4500	√	√	√
8212	烟台南山学院(民办院校) 选测科目等级要求:CC 必测科目等级要求:5合格	2					
07	飞行技术(东海校区)(报考该专业须查阅院校招生章程并咨询院校)	2	四	11000	√	√	√
9102	香港中文大学 选测科目等级要求:物理A+,另一门A 必测科目等级要求:5合格 报考以下专业英语成绩须达103分或以上,高考分数须达385分或以上,按高考实际分数排序择优录取,具体情况请登录www.cuhk.edu.hk/adm/mainland	1					
02	本科入学奖学金类(含人文、理、工、商等73个专业)★	1	四	72500港币	√	√	√
9106	香港城市大学 选测科目等级要求:物理A+,另一门A 必测科目等级要求:5合格 报考以下专业具体情况请登录www.cityu.edu.hk/mainland	11					
02	商学院(含会计等专业)(英语成绩须达96分或以上)★	2	四	140000港币	√	√	√
03	人文社会科学院(含中文及历史等专业)(英语成绩须达100分或以上)★	1	四	140000港币	√	√	√
04	工学院(工程类)(含建筑工程等专业)(英语成绩须达96分或以上)★	2	四	140000港币	√	√	√
05	工学院(资讯科技及工程类)(含电脑科学等专业)(英语成绩须达96分或以上)★	3	四	140000港币	√	√	√
06	理学院(含应用物理学等专业)(英语成绩须达96分或以上)★	1	四	140000港币	√	√	√
07	赛马会动物医学及生命科学院(生物医学系)(含生物科学等专业)(英语成绩须达96分或以上)★	1	四	140000港币	√	√	√
08	数据科学学院(含数据科学等专业)(英语成绩须达96分或以上)★	1	四	140000港币	√	√	√
9152	香港中文大学 选测科目等级要求:物理A+,另一门A 必测科目等级要求:5合格 报考以下专业英语成绩须达95分或以上,按高考实际分数排序择优录取,具体情况请登录www.cuhk.edu.hk/adm/mainland	12					
03	人文类(含文、教育、法律、社会科学等30个专业)★	1	四	145000港币	√	√	√
04	理科类(含医学、理学等22个专业)★	5	四	145000港币	√	√	√
05	工科类(含工程等11个专业)★	5	四	145000港币	√	√	√
06	商科类(含商科等10个专业)★	1	四	145000港币	√	√	√

二、第一批录取本科院校

凡院校名称后加“★”的为民办院校

代号	院校及专业名称	计划数	学制	学费	其它建议选测科目		
					政治	地理	化学/生物
0131	海军军医大学 选测科目等级要求:BB 必测科目等级要求:5合格 以下为经教育部和军委训练管理部批准招收的无军籍学员计划,须符合高校报考条件方可报考,详见院校章程,培养地点在上海市杨浦区翔殷路800号,具体招生信息可登陆教育部阳光高考平台获取:	26					
08	生物技术	2	四	6200	√	√	√
09	临床医学	13	五	6200	√	√	√
10	临床医学	6	八	7700	√	√	√
11	麻醉学	1	五	6200	√	√	√
12	中医学	1	五	6200	√	√	√
13	药学	1	四	6200	√	√	√
14	中药学	1	四	6200	√	√	√
15	护理学	1	四	6200	√	√	√

代号	院校及专业名称	计划数	学制	学费	其它建议选测科目		
					政治	地理	化学/生物
0203	中国人民警察大学(原中国人民武装警察部队学院)(廊坊) 选测科目等级要求:BB 必测科目等级要求:5合格 以下专业为非公安类招生,报考以下专业须查阅院校招生章程	25					
17	消防指挥(只招男生)	3	四	4900	√	√	√
18	电子信息工程(只招男生)	3	四	4900	√	√	√
19	消防工程(只招男生)	6	四	4900	√	√	√
20	抢险救援指挥与技术(只招男生)	3	四	4900	√	√	√
21	火灾勘查(只招男生)	4	四	4900	√	√	√
22	核生化消防(只招男生)	2	四	4900	√	√	√
23	电子信息工程(只招女生)	1	四	4900	√	√	√
24	消防工程(只招女生)	2	四	4900	√	√	√
25	火灾勘查(只招女生)	1	四	4900	√	√	√
1101	南京大学 选测科目等级要求:AA 必测科目等级要求:5合格 以下各专业均在仙林校区学习:	633					
19	理科试验班类(物理学类、计算机类、数学类、化学类、生物科学类、天文学类)(匡亚明学院大理科班)	24	四	待定	√	√	√
20	理科试验班(数学与应用数学、信息与计算科学、统计学、物理学、应用物理学、声学、天文学、空间科学与技术、大气科学类)(数理科学类)	114	四	待定	√	√	√
21	理科试验班类(环境工程、生物科学、生物技术、生态学、化学、应用化学、环境科学(环境规划与管理)、环境科学(环境化学与环境生物))(化学与生命科学类)	73	四	待定	√	√	√
22	工科试验班(材料物理、材料化学、新能源科学与工程、光电信息科学与工程、生物医学工程、自动化、工业工程类、建筑学、城乡规划)	119	四	待定	√	√	√
23	计算机科学与技术	45	四	待定	√	√	√
24	电子信息类(电子信息科学与技术、通信工程、微电子科学与工程、集成电路设计与集成系统)	51	四	待定	√	√	√
25	软件工程	72	四	待定	√	√	√
26	口腔医学	12	五	待定	√	√	√
27	人工智能	20	四	待定	√	√	√
28	经济管理试验班(经济学、金融学、金融工程、保险学、经济学(产业经济学)、工商管理、市场营销、会计学、财务管理、电子商务、工商管理(人力资源)、国际经济与贸易)	72	四	待定	√	√	√
29	社会科学试验班(法学、社会学、社会工作、应用心理学、政治学与行政学、行政管理、劳动与社会保障、国际政治、信息管理与信息系统(大数据管理应用)、图书馆学(公共数字文化)、档案学(经济与科技档案)、编辑出版学(数字化出版与新媒体))	30	四	待定	√	√	√
30	理科试验班类(环境工程、生物科学、生物技术、生态学、化学、应用化学、环境科学(环境规划与管理)、环境科学(环境化学与环境生物))(化学与生命科学类)(农村学生单独招生计划(即高校专项计划),仅限户籍、学籍等符合报名条件,在当地就读且经公示无异议的考生报考)	1	四	待定	√	√	√
1102	东南大学(南京) 选测科目等级要求:物理A,另一门B 必测科目等级要求:5合格	335					
28	建筑类(建筑学、城乡规划、风景园林)	15	五	待定	√	√	√
29	工科试验班(机械工程、能源与动力工程、建筑环境与能源应用工程、核工程与核技术、材料科学与工程)(机械能源材料类)	30	四	待定	√	√	√
30	工科试验班(土木工程、给排水科学与工程、工程管理、交通工程、交通运输、港口航道与海岸工程、城市地下空间工程、道路桥梁与渡河工程、测绘工程)(土木交通类)	40	四	待定	√	√	√
31	工科试验班(自动化、机器人工程、电气工程及其自动化、测控技术与仪器)(自动化电气测控类)	30	四	待定	√	√	√
32	电子信息类(信息工程、电子科学与技术、生物医学工程、生物信息学)	50	四	待定	√	√	√
33	电子信息类(信息工程、电子科学与技术、物联网工程)(第三、四学年在无锡培养)	52	四	待定	√	√	√

代号	院校及专业名称	计划数	学制	学费	其它建议选测科目		
					政治	地理	化学/生物
34	计算机类(计算机科学与技术、软件工程、网络空间安全、人工智能)	32	四	待定	√	√	√
35	理科试验班(数学与应用数学、信息与计算科学、统计学、应用物理学、物理学、化学、工程力学)	15	四	待定	√	√	√
36	工科试验班(信息工程等四年制工科各专业)(吴健雄班)	25	四	待定	√	√	√
37	生物医学工程(学制七年本硕连读)	10	四	待定	√	√	√
38	经济学类(国际经济与贸易、金融学、经济学、金融工程)	16	四	待定	√	√	√
39	工科试验班(机械工程、能源与动力工程、建筑环境与能源应用工程、核工程与核技术、材料科学与工程)(机械能源材料类)(农村学生单独招生计划(即高校专项计划),仅限户籍、学籍等符合报名条件,在当地就读且经公示无异议的考生报考)	2	四	待定	√	√	√
40	工科试验班(土木工程、给排水科学与工程、工程管理、交通工程、交通运输、港口航道与海岸工程、城市地下空间工程、道路桥梁与渡河工程、测绘工程)(土木交通类)(农村学生单独招生计划(即高校专项计划),仅限户籍、学籍等符合报名条件,在当地就读且经公示无异议的考生报考)	2	四	待定	√	√	√
41	工科试验班(自动化、机器人工程、电气工程及其自动化、测控技术与仪器)(自动化电气测控类)(农村学生单独招生计划(即高校专项计划),仅限户籍、学籍等符合报名条件,在当地就读且经公示无异议的考生报考)	2	四	待定	√	√	√
42	电子信息类(信息工程、电子科学与技术、物联网工程)(第三、四学年在无锡培养)(农村学生单独招生计划(即高校专项计划),仅限户籍、学籍等符合报名条件,在当地就读且经公示无异议的考生报考)	8	四	待定	√	√	√
43	理科试验班(数学与应用数学、信息与计算科学、统计学、应用物理学、物理学、化学、工程力学)(农村学生单独招生计划(即高校专项计划),仅限户籍、学籍等符合报名条件,在当地就读且经公示无异议的考生报考)	2	四	待定	√	√	√
44	经济学类(国际经济与贸易、金融学、经济学、金融工程)(农村学生单独招生计划(即高校专项计划),仅限户籍、学籍等符合报名条件,在当地就读且经公示无异议的考生报考)	2	四	待定	√	√	√
45	工商管理类(信息管理与信息系统、电子商务、物流管理、工商管理、会计学、工业工程、劳动与社会保障)(农村学生单独招生计划(即高校专项计划),仅限户籍、学籍等符合报名条件,在当地就读且经公示无异议的考生报考)	2	四	待定	√	√	√
1103	南京航空航天大学 选测科目等级要求:物理A,另一门B 必测科目等级要求:5合格 以下各专业除注明外在将军路校区学习:	425					
09	工程力学	6	四	5800	√	√	√
10	能源与动力工程	2	四	6380	√	√	√
11	自动化	44	四	6380	√	√	√
12	电气工程及其自动化	76	四	6380	√	√	√
13	测控技术与仪器	5	四	6380	√	√	√
14	探测制导与控制技术	2	四	6380	√	√	√
15	电子信息类(电子信息科学与技术、电子信息科学与技术(微波毫米波系统与器件技术)、信息工程)	58	四	6380	√	√	√
16	微电子科学与工程	2	四	5800	√	√	√
17	机械工程	17	四	6380	√	√	√
18	工业设计	2	四	5800	√	√	√
19	材料科学与工程	4	四	6380	√	√	√
20	交通运输(空中交通管制与签派)(报考该专业须查阅院校招生章程)(常州市溧阳市天目湖校区)	2	四	6380	√	√	√
21	交通运输(民航运输管理)(报考该专业须查阅院校招生章程)(常州市溧阳市天目湖校区)	4	四	6380	√	√	√
22	交通运输(机场运行与管理)(报考该专业须查阅院校招生章程)(常州市溧阳市天目湖校区)	3	四	6380	√	√	√
23	飞行器适航技术(报考该专业须查阅院校招生章程)(常州市溧阳市天目湖校区)	2	四	5800	√	√	√

代号	院校及专业名称	计划数	学制	学费	其它建议选测科目		
					政治	地理	化学/生物
24	飞行器控制与信息工程	4	四	6380	√	√	√
25	航空航天工程	3	四	6380	√	√	√
26	计算机科学与技术	32	四	6380	√	√	√
27	信息安全	10	四	6380	√	√	√
28	软件工程	20	四	6380	√	√	√
29	物联网工程	4	四	6380	√	√	√
30	信息与计算科学	8	四	6050	√	√	√
31	光电信息科学与工程	4	四	5800	√	√	√
32	管理科学与工程类(信息管理与信息系统、工业工程)	10	四	5720	√	√	√
33	经济与贸易类(国际经济与贸易、金融学)	5	四	5200	√	√	√
34	工商管理类(会计学、工商管理)	4	四	5200	√	√	√
35	航空航天类(飞行器设计与工程、飞行器环境与生命保障工程、飞行器动力工程、飞行器制造工程、飞行器制造工程(航空维修工程与技术))	87	四	6380	√	√	√
36	新能源材料与器件	2	四	5800	√	√	√
37	应用统计学	3	四	5500	√	√	√
1104	南京理工大学 选测科目等级要求:物理 A,另一门 B 必测科目等级要求:5合格	419					
07	机械类(机械工程、车辆工程、工业工程)	10	四	6380	√	√	√
08	机器人工程	8	四	6380	√	√	√
09	化工与制药类(化学工程与工艺、制药工程、材料化学、安全工程、高分子材料与工程、应用化学)	10	四	5800	√	√	√
10	电子信息类(通信工程、电子信息工程、电子科学与技术、光电信息科学与工程、微电子科学与工程)	120	四	5800	√	√	√
11	计算机类(计算机科学与技术、网络空间安全、软件工程、智能科学与技术)	110	四	6380	√	√	√
12	经济学类(金融学、国际经济与贸易)	11	四	5200	√	√	√
13	工商管理类(会计学、工商管理、人力资源管理)	10	四	5200	√	√	√
14	电气类(电气工程及其自动化、智能电网信息工程)	30	四	6380	√	√	√
15	自动化类(自动化、轨道交通信号与控制)	70	四	6380	√	√	√
16	数学与应用数学	5	四	5500	√	√	√
17	材料类(材料科学与工程、材料物理、纳米材料与技术)	10	四	6380	√	√	√
18	电子信息工程(知识产权创新实践班)	10	四	6380	√	√	√
19	机械类(机械工程、车辆工程、工业工程)(农村学生单独招生计划(即高校专项计划),仅限户籍、学籍等符合报名条件,在当地就读且经公示无异议的考生报考)	2	四	6380	√	√	√
20	化工与制药类(化学工程与工艺、制药工程、材料化学、安全工程、高分子材料与工程、应用化学)(农村学生单独招生计划(即高校专项计划),仅限户籍、学籍等符合报名条件,在当地就读且经公示无异议的考生报考)	4	四	5800	√	√	√
21	电子信息类(通信工程、电子信息工程、电子科学与技术、光电信息科学与工程、微电子科学与工程)(农村学生单独招生计划(即高校专项计划),仅限户籍、学籍等符合报名条件,在当地就读且经公示无异议的考生报考)	2	四	5800	√	√	√
22	计算机类(计算机科学与技术、网络空间安全、软件工程、智能科学与技术)(农村学生单独招生计划(即高校专项计划),仅限户籍、学籍等符合报名条件,在当地就读且经公示无异议的考生报考)	2	四	6380	√	√	√
23	自动化类(自动化、轨道交通信号与控制)(农村学生单独招生计划(即高校专项计划),仅限户籍、学籍等符合报名条件,在当地就读且经公示无异议的考生报考)	3	四	6380	√	√	√
24	材料类(材料科学与工程、材料物理、纳米材料与技术)(农村学生单独招生计划(即高校专项计划),仅限户籍、学籍等符合报名条件,在当地就读且经公示无异议的考生报考)	2	四	6380	√	√	√
1105	河海大学(南京) 选测科目等级要求: AB 必测科目等级要求: 5合格 以下各专业均在江宁校区学习:	504					
17	自然地理与资源环境	3	四	6050	√	√	√
18	水文与水资源工程	28	四	6380	√	√	√
19	水务工程	22	四	6380	√	√	√

代号	院校及专业名称	计划数	学制	学费	其它建议选测科目		
					政治	地理	化学/生物
20	水利水电工程	30	四	6380	√	√	√
21	港口航道与海岸工程	32	四	6380	√	√	√
22	海洋资源开发技术	4	四	5800	√	√	√
23	土木工程	38	四	6380	√	√	√
24	交通工程	4	四	6380	√	√	√
25	给排水科学与工程	12	四	6380	√	√	√
26	环境工程	16	四	6380	√	√	√
27	环境科学	5	四	6380	√	√	√
28	环境生态工程	5	四	6380	√	√	√
29	能源与动力工程	14	四	5800	√	√	√
30	新能源科学与工程	6	四	6380	√	√	√
31	电气工程及其自动化	35	四	6380	√	√	√
32	自动化	9	四	5800	√	√	√
33	电子信息工程	10	四	5800	√	√	√
34	通信工程	14	四	5800	√	√	√
35	计算机科学与技术	36	四	5800	√	√	√
36	智能科学与技术	8	四	5800	√	√	√
37	工程力学	14	四	6380	√	√	√
38	材料科学与工程	10	四	6380	√	√	√
39	地理信息科学	2	四	5500	√	√	√
40	测绘工程	5	四	5800	√	√	√
41	地质工程	2	四	5800	√	√	√
42	农业水利工程	12	四	6380	√	√	√
43	海洋科学	12	四	6050	√	√	√
44	数学类(数学与应用数学、信息与计算科学)	16	四	5500	√	√	√
45	应用物理学	9	四	5500	√	√	√
46	信息管理与信息系统	4	四	5200	√	√	√
47	工程管理	7	四	5200	√	√	√
48	会计学	3	四	5200	√	√	√
49	财务管理	4	四	5200	√	√	√
50	人力资源管理	2	四	5200	√	√	√
51	社会学	2	四	5200	√	√	√
52	广播电视学	2	四	5200	√	√	√
53	劳动与社会保障	2	四	5200	√	√	√
54	土地资源管理	2	四	5200	√	√	√
55	法学	2	四	5200	√	√	√
56	英语(只招英语考生)	2	四	5200	√	√	√
57	法语(只招英语考生)	2	四	5200	√	√	√
58	水利类(水文与水资源工程、水利水电工程、港口航道与海岸工程、土木工程)(大禹强化班)	28	四	6380	√	√	√
59	工程力学(大禹徐芝纶班)	4	四	6380	√	√	√
60	交通工程(农村学生单独招生计划(即高校专项计划),仅限户籍、学籍等符合报名条件,在当地就读且经公示无异议的考生报考)	3	四	6380	√	√	√
61	环境科学(农村学生单独招生计划(即高校专项计划),仅限户籍、学籍等符合报名条件,在当地就读且经公示无异议的考生报考)	2	四	6380	√	√	√
62	新能源科学与工程(农村学生单独招生计划(即高校专项计划),仅限户籍、学籍等符合报名条件,在当地就读且经公示无异议的考生报考)	2	四	6380	√	√	√
63	自动化(农村学生单独招生计划(即高校专项计划),仅限户籍、学籍等符合报名条件,在当地就读且经公示无异议的考生报考)	2	四	5800	√	√	√
64	电子信息工程(农村学生单独招生计划(即高校专项计划),仅限户籍、学籍等符合报名条件,在当地就读且经公示无异议的考生报考)	2	四	5800	√	√	√
65	材料科学与工程(农村学生单独招生计划(即高校专项计划),仅限户籍、学籍等符合报名条件,在当地就读且经公示无异议的考生报考)	3	四	6380	√	√	√
66	地理信息科学(农村学生单独招生计划(即高校专项计划),仅限户籍、学籍等符合报名条件,在当地就读且经公示无异议的考生报考)	2	四	5500	√	√	√
67	地质工程(农村学生单独招生计划(即高校专项计划),仅限户籍、学籍等符合报名条件,在当地就读且经公示无异议的考生报考)	3	四	5800	√	√	√
68	海洋科学(农村学生单独招生计划(即高校专项计划),仅限户籍、学籍等符合报名条件,在当地就读且经公示无异议的考生报考)	2	四	6050	√	√	√

代号	院校及专业名称	计划数	学制	学费	其它建议选测科目		
					政治	地理	化学/生物
69	数学类(数学与应用数学、信息与计算科学)(农村学生单独招生计划(即高校专项计划),仅限户籍、学籍等符合报名条件,在当地就读且经公示无异议的考生报考)	2	四	5500	√	√	√
70	信息管理与信息系统(农村学生单独招生计划(即高校专项计划),仅限户籍、学籍等符合报名条件,在当地就读且经公示无异议的考生报考)	2	四	5200	√	√	√
1106	南京信息工程大学 选测科目等级要求:BB 必测科目等级要求:5合格	2276					
32	大气科学类(大气科学、应用气象学)	120	四	6050	√	√	√
33	安全工程	28	四	5800	√	√	√
34	防灾减灾科学与工程	20	四	5500	√	√	√
35	生态学	7	四	5500	√	√	√
36	农业资源与环境	6	四	2500	√	√	√
37	地理信息科学	33	四	5500	√	√	√
38	自然地理与资源环境	15	四	5500	√	√	√
39	人文地理与城乡规划	15	四	5500	√	√	√
40	遥感科学与技术	26	四	5800	√	√	√
41	测绘工程	20	四	5800	√	√	√
42	地理空间信息工程	20	四	5800	√	√	√
43	水文与水资源工程	10	四	5800	√	√	√
44	海洋科学类(海洋科学、海洋技术)	10	四	5500	√	√	√
45	环境科学与工程类(环境科学、环境工程)	25	四	5800	√	√	√
46	应用化学	10	四	5500	√	√	√
47	给排水科学与工程	15	四	5800	√	√	√
48	环境生态工程	15	四	5800	√	√	√
49	自动化	70	四	5800	√	√	√
50	测控技术与仪器	30	四	5800	√	√	√
51	电气工程及其自动化	80	四	5800	√	√	√
52	数据科学与大数据技术	40	四	5800	√	√	√
53	机器人工程	40	四	5800	√	√	√
54	人工智能	30	四	5800	√	√	√
55	电子信息类(电子信息工程、信息工程、通信工程等5个专业)	480	四	5800	√	√	√
56	计算机类(计算机科学与技术、软件工程、网络工程等5个专业)	455	四	5800	√	√	√
57	应用统计学	12	四	5500	√	√	√
58	信息与计算科学	15	四	5500	√	√	√
59	信息与计算科学(嵌入式培养)	20	四	7500	√	√	√
60	数学与应用数学	10	四	5500	√	√	√
61	物理学	15	四	5500	√	√	√
62	应用物理学	15	四	5500	√	√	√
63	材料物理	8	四	5800	√	√	√
64	光电信息科学与工程	30	四	5800	√	√	√
65	信息管理与信息系统	10	四	5200	√	√	√
66	信息管理与信息系统(嵌入式培养)	20	四	7200	√	√	√
67	金融工程	30	四	5200	√	√	√
68	经济统计学	30	四	5200	√	√	√
69	国际经济与贸易	20	四	5200	√	√	√
70	工商管理类(财务管理、会计学、人力资源管理、市场营销)	116	四	5200	√	√	√
71	电子信息类(与中国科学院大学联合培养)	89	四	5800	√	√	√
72	地理信息科学(与中国科学院大学联合培养)	12	四	5500	√	√	√
73	人文地理与城乡规划(与中国科学院大学联合培养)	10	四	5500	√	√	√
74	自然地理与资源环境(与中国科学院大学联合培养)	11	四	5500	√	√	√
75	遥感科学与技术(与中国科学院大学联合培养)	11	四	5800	√	√	√
76	环境科学与工程类(与中国科学院大学联合培养)	30	四	5800	√	√	√
77	农业资源与环境(与中国科学院大学联合培养)	4	四	2500	√	√	√
78	生态学(与中国科学院大学联合培养)	3	四	5500	√	√	√
79	数学与应用数学(师范)	45	四	5500	√	√	√
80	物理学(师范)	25	四	5500	√	√	√
81	计算机科学与技术(师范)	25	四	5800	√	√	√
82	数据科学与大数据技术(嵌入式培养)	40	四	7800	√	√	√
1107	南京农业大学 选测科目等级要求:AB 必测科目等级要求:5合格	603					
16	农学	22	四	2750	√	√	√
17	种子科学与工程	6	四	2750	√	√	√
18	人工智能	4	四	5800	√	√	√
19	植物保护	18	四	2750	√	√	√

代号	院校及专业名称	计划数	学制	学费	其它建议选测科目		
					政治	地理	化学/生物
20	环境科学与工程类(环境工程、环境科学、农业资源与环境、生态学)	41	四	2750	√	√	√
21	园艺	26	四	2750	√	√	√
22	园林	4	四	2500	√	√	√
23	设施农业科学与工程	2	四	2500	√	√	√
24	中药学	4	四	6800	√	√	√
25	风景园林	2	四	6380	√	√	√
26	茶学	2	四	2500	√	√	√
27	动物科学	13	四	2750	√	√	√
28	水产养殖学	4	四	2750	√	√	√
29	国际经济与贸易	8	四	5200	√	√	√
30	农林经济管理	14	四	5720	√	√	√
31	工商管理类(工商管理、市场营销、电子商务)	8	四	5200	√	√	√
32	动物医学	24	五	2750	√	√	√
33	动物药学	3	五	2750	√	√	√
34	食品科学与工程类(食品科学与工程、食品质量与安全、生物工程)	38	四	5800	√	√	√
35	信息管理与信息系统	7	四	5200	√	√	√
36	计算机科学与技术	13	四	5800	√	√	√
37	网络工程	12	四	5800	√	√	√
38	土地资源管理	5	四	5720	√	√	√
39	人文地理与城乡规划	2	四	5500	√	√	√
40	行政管理	4	四	5720	√	√	√
41	人力资源管理	2	四	5720	√	√	√
42	劳动与社会保障	2	四	5720	√	√	√
43	英语(只招英语考生)	4	四	5200	√	√	√
44	日语(只招英语考生)	5	四	5200	√	√	√
45	社会学类(法学、社会学、旅游管理、农村区域发展、公共事业管理)	15	四	5200	√	√	√
46	信息与计算科学	8	四	5500	√	√	√
47	应用化学	6	四	5500	√	√	√
48	统计学	4	四	5500	√	√	√
49	生物科学	14	四	5500	√	√	√
50	生物技术	14	四	5500	√	√	√
51	生物科学(生物学基地班)	5	四	5500	√	√	√
52	生物技术(生命科学与技术基地班)	20	四	5500	√	√	√
53	金融学	10	四	5200	√	√	√
54	会计学	10	四	5200	√	√	√
55	投资学	3	四	5200	√	√	√
56	草业科学	2	四	2750	√	√	√
57	机械类(机械设计制造及其自动化、农业机械化及其自动化、工业设计、车辆工程、材料成型及控制工程)	71	四	5800	√	√	√
58	交通运输	2	四	5800	√	√	√
59	农业电气化	20	四	6380	√	√	√
60	自动化	20	四	6380	√	√	√
61	工业工程	22	四	5200	√	√	√
62	物流工程	6	四	5200	√	√	√
63	电子信息科学与技术	30	四	5800	√	√	√
64	工程管理	22	四	5200	√	√	√
1108	南京师范大学 选测科目等级要求:AB 必测科目等级要求:5合格	1157					
51	汉语国际教育	10	四	5720	√	√	√
52	会计学(金陵女子学院)	13	四	5200	√	√	√
53	财务管理(金陵女子学院)	14	四	5200	√	√	√
54	英语(只招英语考生)(口)(金陵女子学院)	13	四	5720	√	√	√
55	劳动与社会保障(金陵女子学院)	2	四	5200	√	√	√
56	哲学	3	四	5720	√	√	√
57	公共管理类(公共事业管理、行政管理)	9	四	5200	√	√	√
58	经济学	21	四	5200	√	√	√
59	国际经济与贸易	24	四	5200	√	√	√
60	金融学	30	四	5200	√	√	√
61	工商管理类(工商管理、人力资源管理)	38	四	5200	√	√	√
62	法学	42	四	5720	√	√	√
63	教育技术学(师范)	15	四	5720	√	√	√
64	应用心理学	30	四	6050	√	√	√
65	汉语言	11	四	5720	√	√	√
66	英语(只招英语考生)(师范)(口)	12	四	5720	√	√	√
67	翻译(只招英语考生)(口)(双外语)	9	五	5720	√	√	√
68	英语(只招英语考生)(口)(双外语)	15	五	5720	√	√	√
69	外国语言文学类(俄语、西班牙语、法语、日语、德语、意大利语)(只招英语考生)(口)(双外语)	37	五	5200	√	√	√
70	新闻传播学类(新闻学、广播电视学、广告学、网络与新媒体)	51	四	5720	√	√	√

代号	院校及专业名称	计划数	学制	学费	其它 选测科目	政治	地理	化学	生物
71	社会学	3	四	5200	√	√	√	√	√
72	数学类(数学与应用数学(含师范、基地班)、信息与计算科学)	95	四	6050	√	√	√	√	√
73	金融数学	27	四	5720	√	√	√	√	√
74	统计学	21	四	6050	√	√	√	√	√
75	物理学(含师范、非师范)	57	四	5500	√	√	√	√	√
76	电子信息类(电子信息工程、光电信息科学与工程)	45	四	5800	√	√	√	√	√
77	化学类(化学(含师范、非师范)、应用化学)	57	四	6050	√	√	√	√	√
78	测绘工程	23	四	5800	√	√	√	√	√
79	旅游管理	9	四	5200	√	√	√	√	√
80	地理科学类(地理科学(含师范、英才班)、自然地理与资源环境、人文地理与城乡规划、地理信息科学)	66	四	5500	√	√	√	√	√
81	生物科学类(生物科学(含师范、国家理科基地班)、生物技术)	83	四	6050	√	√	√	√	√
82	能源动力类(能源与动力工程、能源与环境系统工程、建筑环境与能源应用工程)	39	四	5800	√	√	√	√	√
83	电气工程及其自动化	31	四	5800	√	√	√	√	√
84	自动化	19	四	5800	√	√	√	√	√
85	计算机类(计算机科学与技术(含师范、非师范)、软件工程)	92	四	5800	√	√	√	√	√
86	环境科学与工程类(环境工程、环境科学)	31	四	5800	√	√	√	√	√
87	海洋资源开发技术	16	四	5800	√	√	√	√	√
88	食品科学与工程	31	四	5800	√	√	√	√	√
89	生物工程	13	四	6380	√	√	√	√	√
1109	中国药科大学(南京) 选测科目等级要求: AB 必测科目等级要求: 5合格	479							
04	药学(基础药理学理科基地)	16	四	7480	√	√	√	√	√
05	药学类(药学、药物制剂、药物分析、药物化学)	180	四	7480	√	√	√	√	√
06	中药学类(中药学、中药资源与开发、中药制药)	56	四	7480	√	√	√	√	√
07	药学(国家生命科学与技术人才培养基地)	10	四	7480	√	√	√	√	√
08	药学类(生物技术、海洋药学)	15	四	7480	√	√	√	√	√
09	生物制药	34	四	6380	√	√	√	√	√
10	经济管理试验班(国际经济与贸易、工商管理、市场营销、经济学、药事管理、信息管理与信息系统)(医药)	102	四	5200	√	√	√	√	√
11	化工与制药类(制药工程、食品质量与安全、环境科学)	43	四	5800	√	√	√	√	√
12	临床药学	9	五	6800	√	√	√	√	√
13	英语(医药)(只招英语考生)	14	四	5200	√	√	√	√	√
1110	南京工业大学 选测科目等级要求: BB 必测科目等级要求: 5合格	1989							
26	金融学	10	四	5200	√	√	√	√	√
27	知识产权	10	四	5200	√	√	√	√	√
28	工商管理类(工商管理、市场营销、会计学、人力资源管理)	14	四	5200	√	√	√	√	√
29	工业工程	20	四	5200	√	√	√	√	√
30	安全工程	35	四	6380	√	√	√	√	√
31	消防工程	15	四	6600	√	√	√	√	√
32	环境科学与工程类(环境工程、环境科学、资源环境科学、水质科学与技术)	35	四	5800	√	√	√	√	√
33	材料类(材料科学与工程、高分子材料与工程、无机非金属材料工程等6个专业)	172	四	5800	√	√	√	√	√
34	化学类(化学、应用化学)	69	四	6050	√	√	√	√	√
35	化学工程与工艺	78	四	6380	√	√	√	√	√
36	资源循环科学与工程	39	四	5800	√	√	√	√	√
37	机械类(机械工程、过程装备与控制工程、车辆工程)	138	四	5800	√	√	√	√	√
38	焊接技术与工程	12	四	5800	√	√	√	√	√
39	新能源科学与工程	10	四	5800	√	√	√	√	√
40	新能源材料与器件	18	四	5800	√	√	√	√	√
41	能源动力类(能源与动力工程、能源与环境系统工程)	64	四	5800	√	√	√	√	√
42	测控技术与仪器	14	四	5800	√	√	√	√	√
43	电气工程及其自动化	109	四	6380	√	√	√	√	√
44	自动化	79	四	5800	√	√	√	√	√
45	建筑电气与智能化	32	四	5800	√	√	√	√	√
46	药学类(药学、药物制剂)	45	四	6800	√	√	√	√	√
47	建筑学	87	五	5800	√	√	√	√	√
48	城乡规划	24	五	5800	√	√	√	√	√
49	风景园林	23	四	5800	√	√	√	√	√
50	工业设计	12	四	5800	√	√	√	√	√

代号	院校及专业名称	计划数	学制	学费	其它 选测科目	政治	地理	化学	生物
51	管理科学与工程类(信息管理与信息系统、工程管理、房地产开发与管理)	64	四	5200	√	√	√	√	√
52	制药工程	61	四	6380	√	√	√	√	√
53	生物工程类(生物工程)	58	四	6380	√	√	√	√	√
54	轻化工程	24	四	6380	√	√	√	√	√
55	食品科学与工程类(食品科学与工程、食品质量与安全)	25	四	6380	√	√	√	√	√
56	电子信息类(电子信息工程、通信工程)	86	四	5800	√	√	√	√	√
57	计算机科学与技术	149	四	5800	√	√	√	√	√
58	数学与应用数学	20	四	5500	√	√	√	√	√
59	应用物理学	14	四	5500	√	√	√	√	√
60	工程力学	11	四	5800	√	√	√	√	√
61	光电信息科学与工程	24	四	6380	√	√	√	√	√
62	数据科学与大数据技术	39	四	5800	√	√	√	√	√
63	土木类(土木工程、城市地下空间工程、铁道工程)	122	四	5800	√	√	√	√	√
64	地质工程	12	四	5800	√	√	√	√	√
65	交通工程	24	四	5800	√	√	√	√	√
66	建筑环境与能源应用工程	20	四	5800	√	√	√	√	√
67	给排水科学与工程	11	四	5800	√	√	√	√	√
68	地理信息科学	11	四	5500	√	√	√	√	√
69	测绘工程	11	四	5800	√	√	√	√	√
70	遥感科学与技术	39	四	5800	√	√	√	√	√
1111	南京邮电大学 选测科目等级要求: BB 必测科目等级要求: 5合格	1865							
30	金融工程	17	四	5200	√	√	√	√	√
31	教育技术学	31	四	5200	√	√	√	√	√
32	信息与计算科学	38	四	5500	√	√	√	√	√
33	应用物理学	37	四	5500	√	√	√	√	√
34	人文地理与城乡规划	19	四	5500	√	√	√	√	√
35	地理信息科学	17	四	5500	√	√	√	√	√
36	应用统计学	37	四	5500	√	√	√	√	√
37	测控技术与仪器	52	四	5800	√	√	√	√	√
38	材料物理	33	四	5800	√	√	√	√	√
39	材料化学	15	四	6380	√	√	√	√	√
40	高分子材料与工程	41	四	6380	√	√	√	√	√
41	电气工程及其自动化	48	四	5800	√	√	√	√	√
42	智能电网信息工程	31	四	5800	√	√	√	√	√
43	电子信息工程	106	四	6380	√	√	√	√	√
44	电子科学与技术	108	四	6380	√	√	√	√	√
45	通信工程	243	四	6380	√	√	√	√	√
46	微电子科学与工程	48	四	6380	√	√	√	√	√
47	光电信息科学与工程	102	四	6380	√	√	√	√	√
48	广播电视工程	34	四	5800	√	√	√	√	√
49	电磁场与无线技术	42	四	5800	√	√	√	√	√
50	电信工程及管理	16	四	5800	√	√	√	√	√
51	自动化	14	四	5800	√	√	√	√	√
52	邮政工程	30	四	5800	√	√	√	√	√
53	计算机科学与技术	110	四	6380	√	√	√	√	√
54	软件工程(嵌入式培养)	30	四	7800	√	√	√	√	√
55	软件工程	73	四	6380	√	√	√	√	√
56	网络工程	76	四	6380	√	√	√	√	√
57	信息安全	78	四	6380	√	√	√	√	√
58	物联网工程	65	四	6380	√	√	√	√	√
59	数字媒体技术	30	四	5800	√	√	√	√	√
60	智能科学与技术	37	四	5800	√	√	√	√	√
61	测绘工程	36	四	5800	√	√	√	√	√
62	生物医学工程	36	四	5800	√	√	√	√	√
63	信息管理与信息系统(三牌楼校区)	45	四	5200	√	√	√	√	√
64	邮政管理	30	四	5200	√	√	√	√	√
65	物流管理	30	四	5200	√	√	√	√	√
66	电子商务(三牌楼校区)	30	四	5200	√	√	√	√	√
1112	南京医科大学 选测科目等级要求: B+B 必测科目等级要求: 5合格	846							
08	临床医学(九年本硕博一贯制)(学制为5+3医)	25		7480	√	√	√	√	√
09	临床医学(学制为5+3医)	55		7480	√	√	√	√	√
10	临床医学(儿科医学)(学制为5+3医)	10		7480	√	√	√	√	√
11	口腔医学(学制为5+3医)	28		7480	√	√	√	√	√
12	预防医学	75	五	6800	√	√	√	√	√
13	临床医学	336	五	7480	√	√	√	√	√
14	医学影像学	45	五	7480	√	√	√	√	√
15	儿科学	47	五	7480	√	√	√	√	√
16	精神医学	34	五	6800	√	√	√	√	√
17	眼视光医学	28	五	7480	√	√	√	√	√
18	口腔医学	31	五	7480	√	√	√	√	√

代号	院校及专业名称	计划数	学制	学费	其它 选测科目	政治	地理	化学	生物
19	基础医学	32	五	6800	√	√	√	√	
20	法医学	20	五	6800	√	√	√	√	
21	临床药学	80	五	6800	√	√	√	√	
1113	南京中医药大学 选测科目等级要求: B+B 必测科目等级要求: 5合格 以下各专业均在仙林校区学习:	120							
02	中医学(中医拔尖创新人才培养模式改革)	30	九	7400	√	√	√	√	
03	中医学(中医拔尖创新人才培养模式改革5+3一体化)(学制为5+3医)	60		7400	√	√	√	√	
04	中药学(中药学拔尖创新人才培养模式改革4+5一体化)	30	四	6800	√	√	√	√	
1114	南京工程学院 选测科目等级要求: BB 必测科目等级要求: 5合格	3579							
14	机械设计制造及其自动化	183	四	5800	√	√	√	√	
15	机械电子工程	126	四	5800	√	√	√	√	
16	机械工程	97	四	5800	√	√	√	√	
17	工业工程	43	四	5200	√	√	√	√	
18	过程装备与控制工程	17	四	5800	√	√	√	√	
19	车辆工程	121	四	5800	√	√	√	√	
20	交通设备与控制工程	49	四	5800	√	√	√	√	
21	汽车服务工程	50	四	5800	√	√	√	√	
22	交通运输	34	四	5800	√	√	√	√	
23	材料科学与工程	50	四	5800	√	√	√	√	
24	材料成型及控制工程	120	四	5800	√	√	√	√	
25	焊接技术与工程	48	四	5800	√	√	√	√	
26	金属材料工程	48	四	5800	√	√	√	√	
27	高分子材料与工程	49	四	5800	√	√	√	√	
28	复合材料与工程	42	四	5800	√	√	√	√	
29	功能材料	60	四	5800	√	√	√	√	
30	自动化	128	四	5800	√	√	√	√	
31	自动化(数控技术)	97	四	5800	√	√	√	√	
32	机器人工程	98	四	5800	√	√	√	√	
33	智能制造工程	32	四	5800	√	√	√	√	
34	测控技术与仪器	72	四	5800	√	√	√	√	
35	软件工程	50	四	5800	√	√	√	√	
36	计算机科学与技术(嵌入式培养)	41	四	7800	√	√	√	√	
37	网络工程(嵌入式培养)	93	四	7800	√	√	√	√	
38	数字媒体技术(嵌入式培养)	46	四	7800	√	√	√	√	
39	数据科学与大数据技术(嵌入式培养)	60	四	7800	√	√	√	√	
40	电气工程及其自动化(电力系统及其自动化)	168	四	5800	√	√	√	√	
41	电气工程及其自动化(电力系统继电保护)	59	四	5800	√	√	√	√	
42	电气工程及其自动化(输配电工程)(适合男生)	60	四	5800	√	√	√	√	
43	智能电网信息工程	22	四	5800	√	√	√	√	
44	建筑电气与智能化	21	四	5800	√	√	√	√	
45	电气工程与智能控制	20	四	5800	√	√	√	√	
46	通信工程	119	四	5800	√	√	√	√	
47	通信工程(电力通信)	18	四	5800	√	√	√	√	
48	电子信息工程	48	四	5800	√	√	√	√	
49	信息工程	48	四	5800	√	√	√	√	
50	光电信息科学与工程	50	四	5800	√	√	√	√	
51	电子信息科学与技术	50	四	5800	√	√	√	√	
52	能源与动力工程	93	四	5800	√	√	√	√	
53	能源与动力工程(火电厂集控运行)	55	四	5800	√	√	√	√	
54	能源与动力工程(生产过程自动化)	58	四	5800	√	√	√	√	
55	能源与动力工程(制冷与空调工程)	30	四	5800	√	√	√	√	
56	核工程与核技术	25	四	5800	√	√	√	√	
57	建筑环境与能源应用工程	47	四	5800	√	√	√	√	
58	新能源科学与工程	26	四	5800	√	√	√	√	
59	建筑学	41	五	5800	√	√	√	√	
60	土木工程	56	四	5800	√	√	√	√	
61	土木工程(建筑工程)	128	四	5800	√	√	√	√	
62	土木工程(交通土建)	56	四	5800	√	√	√	√	
63	城市地下空间工程	53	四	5800	√	√	√	√	
64	环境工程	49	四	5800	√	√	√	√	
65	环境工程(电力环保)	50	四	5800	√	√	√	√	
66	水质科学与技术	18	四	5800	√	√	√	√	
67	能源化学工程	22	四	5800	√	√	√	√	
68	工业设计	22	四	5800	√	√	√	√	
69	会计学	25	四	5200	√	√	√	√	
70	市场营销	40	四	5200	√	√	√	√	
71	财务管理	15	四	5200	√	√	√	√	
72	人力资源管理	10	四	5200	√	√	√	√	
73	物流管理	7	四	5200	√	√	√	√	
74	国际经济与贸易	15	四	5200	√	√	√	√	
75	信息管理与信息系统	8	四	5200	√	√	√	√	

代号	院校及专业名称	计划数	学制	学费	其它 选测科目	政治	地理	化学	生物
76	工程造价	15	四	5200	√	√	√	√	
77	工程管理	15	四	5200	√	√	√	√	
78	劳动与社会保障	3	四	5200	√	√	√	√	
79	社会工作	10	四	5200	√	√	√	√	
80	英语(只招英语考生)	15	四	5200	√	√	√	√	
81	商务英语(只招英语考生)	35	四	5200	√	√	√	√	
1115	南京林业大学 选测科目等级要求: BB 必测科目等级要求: 5合格	758							
35	林学	13	四	2750	√	√	√	√	
36	水土保持与荒漠化防治	4	四	2750	√	√	√	√	
37	森林保护	12	四	2750	√	√	√	√	
38	园艺	6	四	2750	√	√	√	√	
39	地理信息科学	8	四	5500	√	√	√	√	
40	生物技术	4	四	6050	√	√	√	√	
41	化学工程与工艺	16	四	5800	√	√	√	√	
42	林产化工	8	四	6380	√	√	√	√	
43	生物工程	12	四	5800	√	√	√	√	
44	生物制药	10	四	6380	√	√	√	√	
45	机械类	48	四	5800	√	√	√	√	
46	自动化	22	四	5800	√	√	√	√	
47	机器人工程	25	四	5800	√	√	√	√	
48	测控技术与仪器	20	四	5800	√	√	√	√	
49	木材科学与工程	17	四	5800	√	√	√	√	
50	木材科学与工程(木结构建筑)	10	四	5800	√	√	√	√	
51	材料科学与工程	10	四	5800	√	√	√	√	
52	能源与动力工程	12	四	5800	√	√	√	√	
53	新能源科学与工程	8	四	5800	√	√	√	√	
54	包装工程	8	四	5800	√	√	√	√	
55	工商管理类	30	四	5200	√	√	√	√	
56	农林经济管理	10	四	5200	√	√	√	√	
57	国际经济与贸易	8	四	5200	√	√	√	√	
58	金融工程	12	四	5200	√	√	√	√	
59	森林工程	4	四	6380	√	√	√	√	
60	土木工程(建筑工程)	18	四	5800	√	√	√	√	
61	土木工程(交通土建)	16	四	5800	√	√	√	√	
62	给排水科学与工程	16	四	5800	√	√	√	√	
63	工程管理	16	四	5200	√	√	√	√	
64	测绘工程	16	四	5800	√	√	√	√	
65	计算机科学与技术	16	四	5800	√	√	√	√	
66	软件工程(嵌入式培养)	22	四	7800	√	√	√	√	
67	电子信息工程	20	四	5800	√	√	√	√	
68	电气工程及其自动化	19	四	5800	√	√	√	√	
69	物联网工程(嵌入式培养)	20	四	7800	√	√	√	√	
70	园林	18	四	2750	√	√	√	√	
71	风景园林	16	四	5800	√	√	√	√	
72	城乡规划	15	五	5800	√	√	√	√	
73	信息与计算科学	12	四	5500	√	√	√	√	
74	高分子材料与工程	12	四	5800	√	√	√	√	
75	材料化学	12	四	5800	√	√	√	√	
76	工业设计	18	四	5800	√	√	√	√	
77	家具设计与工程	22	四	5800	√	√	√	√	
78	轻化工程(制浆造纸工程)	12	四	5800	√	√	√	√	
79	食品科学与工程	13	四	5800	√	√	√	√	
80	交通运输	10	四	5800	√	√	√	√	
81	交通工程	21	四	5800	√	√	√	√	
82	车辆工程	20	四	5800	√	√	√	√	
83	生物科学	8	四	6050	√	√	√	√	
84	生态学	7	四	6050	√	√	√	√	
85	环境科学	8	四	5800	√	√	√	√	
86	环境工程	18	四	5800	√	√	√	√	
1116	南京财经大学 选测科目等级要求: B+B 必测科目等级要求: 5合格	1445							
26	财政学	25	四	5200	√	√	√	√	
27	税收学	44	四	5200	√	√	√	√	
28	国际经济与贸易	71	四	5700	√	√	√	√	
29	贸易经济	27	四	5200	√	√	√	√	
30	法学	30	四	5200	√	√	√	√	
31	英语(只招英语考生)	8	四	5200	√	√	√	√	
32	法语(只招英语或法语考生)	5	四	5200	√	√	√	√	
33	商务英语(只招英语考生)	5	四	5200	√	√	√	√	
34	广告学	22	四	5200	√	√	√	√	
35	网络与新媒体	19	四	5200	√	√	√	√	
36	市场营销	30	四	5200	√	√	√	√	
37	会计学	66	四	5700	√	√	√	√	
38	人力资源管理	40	四	5200	√	√	√	√	

代号	院校及专业名称	计划数	学制	学费	其它建议选测科目		
					政治	地理	化学/生物
39	审计学	32	四	5700	√	√	√
40	劳动与社会保障	34	四	5200	√	√	√
41	旅游管理	22	四	5200	√	√	√
42	经济学	50	四	5200	√	√	√
43	经济统计学	86	四	5700	√	√	√
44	金融学	95	四	5700	√	√	√
45	金融工程	70	四	5700	√	√	√
46	保险学	10	四	5200	√	√	√
47	投资学	20	四	5700	√	√	√
48	金融数学	59	四	5200	√	√	√
49	信用管理	24	四	5200	√	√	√
50	数学与应用数学	24	四	5500	√	√	√
51	应用化学	9	四	5500	√	√	√
52	计算机科学与技术	62	四	5800	√	√	√
53	软件工程(嵌入式培养)	30	四	7800	√	√	√
54	物联网工程	27	四	5800	√	√	√
55	食品科学与工程	35	四	5800	√	√	√
56	食品质量与安全	42	四	5800	√	√	√
57	粮食工程	7	四	5800	√	√	√
58	大数据管理与应用	30	四	5200	√	√	√
59	工商管理	58	四	5700	√	√	√
60	财务管理	32	四	5700	√	√	√
61	资产评估	54	四	5200	√	√	√
62	物流管理	36	四	5200	√	√	√
63	质量管理工程	45	四	5200	√	√	√
64	电子商务	60	四	5200	√	√	√
1119	南京审计大学 选测科目等级要求: B+B 必测科目等级要求: 5合格	1525					
25	经济学	59	四	5200	√	√	√
26	经济统计学	54	四	5200	√	√	√
27	财政学	36	四	5200	√	√	√
28	税收学	17	四	5200	√	√	√
29	金融学	110	四	5200	√	√	√
30	金融工程	72	四	5200	√	√	√
31	保险学	27	四	5200	√	√	√
32	投资学	49	四	5200	√	√	√
33	金融数学	73	四	5200	√	√	√
34	信用管理	32	四	5200	√	√	√
35	国际经济与贸易	28	四	5200	√	√	√
36	贸易经济	22	四	5200	√	√	√
37	法学	31	四	5200	√	√	√
38	法学(法务金融)	30	四	5200	√	√	√
39	法学(法务会计)	21	四	5200	√	√	√
40	政治学、经济学与哲学	18	四	5200	√	√	√
41	数学与应用数学	37	四	5500	√	√	√
42	统计学	31	四	5500	√	√	√
43	计算机科学与技术	57	四	5800	√	√	√
44	软件工程	58	四	5800	√	√	√
45	数据科学与大数据技术	55	四	5800	√	√	√
46	信息管理与信息系统	64	四	5200	√	√	√
47	工程管理	84	四	5720	√	√	√
48	工程造价	66	四	5200	√	√	√
49	工商管理	35	四	5200	√	√	√
50	市场营销	12	四	5200	√	√	√
51	会计学	48	四	5720	√	√	√
52	财务管理	44	四	5720	√	√	√
53	人力资源管理	23	四	5200	√	√	√
54	审计学	129	四	5720	√	√	√
55	行政管理	19	四	5200	√	√	√
56	劳动与社会保障	24	四	5200	√	√	√
57	物流管理	25	四	5200	√	√	√
58	电子商务	35	四	5200	√	√	√
1120	南京晓庄学院 选测科目等级要求: BC 必测科目等级要求: 5合格	180					
68	小学教育(师范)	180	四	5200	√	√	√
1123	南京中医药大学 选测科目等级要求: BB 必测科目等级要求: 5合格 以下各专业均在仙林校区学习:	802					
28	中医学	44	五	6800	√	√	√
29	中医学(妇产科学)	26	五	6800	√	√	√
30	中西医临床医学	50	五	6800	√	√	√
31	临床医学	69	五	6800	√	√	√
32	针灸推拿学	31	五	6800	√	√	√
33	中医养生学	33	五	6800	√	√	√

代号	院校及专业名称	计划数	学制	学费	其它建议选测科目		
					政治	地理	化学/生物
34	中医儿科学	22	五	6800	√	√	√
35	中医康复学	29	五	6800	√	√	√
36	中药学类(中药学、中药制药、中药资源与开发)	65	四	6800	√	√	√
37	药学类(药学、药物制剂)	50	四	6800	√	√	√
38	康复治疗学	22	四	6800	√	√	√
39	食品卫生与营养学	20	四	6800	√	√	√
40	生物技术	35	四	5500	√	√	√
41	眼视光学	22	四	6800	√	√	√
42	护理学	41	四	6800	√	√	√
43	护理学(助产学)	30	四	6800	√	√	√
44	国际经济与贸易	12	四	5200	√	√	√
45	市场营销	15	四	5200	√	√	√
46	公共管理类(公共事业管理、劳动与社会保障)	26	四	5200	√	√	√
47	健康服务与管理	20	四	5200	√	√	√
48	药事管理	25	四	5200	√	√	√
49	计算机类(计算机科学与技术、软件工程)	52	四	5800	√	√	√
50	医学信息工程	28	四	5800	√	√	√
51	应用心理学	35	四	5500	√	√	√
1126	东南大学医学院(南京) 选测科目等级要求: BB 必测科目等级要求: 5合格	146					
01	临床医学(5+3一体化)(学制为5+3医)	82		待定	√	√	√
02	临床医学类(临床医学、医学影像学)	58	五	待定	√	√	√
03	预防医学	6	五	待定	√	√	√
1134	南京医科大学 选测科目等级要求: BB 必测科目等级要求: 5合格	516					
04	医学影像技术	32	四	6800	√	√	√
05	医学检验技术	24	四	6800	√	√	√
06	康复治疗学	49	四	6800	√	√	√
07	眼视光学	18	四	6800	√	√	√
08	生物信息学	20	四	5500	√	√	√
09	生物医学工程	18	四	5800	√	√	√
10	医学信息工程	23	四	5800	√	√	√
11	卫生检验与检疫	19	四	6800	√	√	√
12	应用统计学(生物统计学)	21	四	5500	√	√	√
13	药学	41	四	6800	√	√	√
14	护理学	193	四	6800	√	√	√
15	公共管理类(公共事业管理(医药贸易与管理)、公共事业管理(卫生事业管理)、劳动与社会保障)	58	四	5200	√	√	√
1201	江南大学(无锡) 选测科目等级要求: BB 必测科目等级要求: 5合格 以下各专业均在蠡湖校区学习:	715					
12	食品科学与工程	94	四	6380	√	√	√
13	食品质量与安全	20	四	6380	√	√	√
14	生物工程	19	四	6380	√	√	√
15	生物技术	4	四	6050	√	√	√
16	酿酒工程	11	四	5800	√	√	√
17	纺织工程	12	四	5800	√	√	√
18	轻化工程	11	四	5800	√	√	√
19	服装设计与工程	7	四	5800	√	√	√
20	化学工程与工艺	8	四	5800	√	√	√
21	高分子材料与工程	11	四	6380	√	√	√
22	应用化学	5	四	6050	√	√	√
23	计算机科学与技术	38	四	6380	√	√	√
24	物联网工程	48	四	6380	√	√	√
25	自动化	49	四	6380	√	√	√
26	电气工程及其自动化	37	四	6380	√	√	√
27	微电子科学与工程	6	四	5800	√	√	√
28	通信工程	31	四	5800	√	√	√
29	环境工程	11	四	5800	√	√	√
30	土木工程	25	四	5800	√	√	√
31	国际经济与贸易	30	四	5200	√	√	√
32	金融学	26	四	5200	√	√	√
33	工商管理	21	四	5200	√	√	√
34	会计学	18	四	5200	√	√	√
35	信息与计算科学	9	四	5500	√	√	√
36	光电信息科学与工程	8	四	5800	√	√	√
37	机械类(机械工程、过程装备与控制工程、机械电子工程)	49	四	5800	√	√	√
38	包装工程	7	四	5800	√	√	√
39	工业设计	16	四	6380	√	√	√
40	制药工程	8	四	5800	√	√	√

代号	院校及专业名称	计划数	学制	学费	其它 政治	建议 地理	选测 化学	科目 生物
41	药学	11	四	6800	√	√	√	√
42	临床医学	15	五	6800	√	√	√	√
43	教育学类(小学教育、教育技术学)(师范)	9	四	5200	√	√	√	√
44	英语(只招英语考生)	14	四	5200	√	√	√	√
45	数字媒体技术	16	四	5800	√	√	√	√
46	纺织工程(农村学生单独招生计划(即高校专项计划), 仅限户籍、学籍等符合报名条件, 在当地就读且经公示无异议的考生报考)	3	四	5800	√	√	√	√
47	轻化工程(农村学生单独招生计划(即高校专项计划), 仅限户籍、学籍等符合报名条件, 在当地就读且经公示无异议的考生报考)	2	四	5800	√	√	√	√
48	机械类(机械工程、过程装备与控制工程、机械电子工程)(农村学生单独招生计划(即高校专项计划), 仅限户籍、学籍等符合报名条件, 在当地就读且经公示无异议的考生报考)	2	四	5800	√	√	√	√
49	护理学(农村学生单独招生计划(即高校专项计划), 仅限户籍、学籍等符合报名条件, 在当地就读且经公示无异议的考生报考)	4	四	6800	√	√	√	√
1221	中国矿业大学(徐州) 选测科目等级要求: B+B 必测科目等级要求: 5合格 以下各专业均在南湖校区学习:	535						
03	矿业类(采矿工程、矿物加工工程、工业工程、交通运输)	16	四	5200	√	√	√	√
04	安全科学与工程类(安全工程、消防工程)	22	四	5800	√	√	√	√
05	土木类(土木工程、工程管理、建筑环境与能源应用工程)	46	四	5200	√	√	√	√
06	力学类(工程力学)	9	四	5800	√	√	√	√
07	机械类(机械工程、机器人工程、过程装备与控制工程、工业设计)	54	四	5800	√	√	√	√
08	电子信息类(电子信息工程、自动化)	48	四	5800	√	√	√	√
09	地质类(地质工程、资源勘查工程、地球物理学、水文与水资源工程)	14	四	5500	√	√	√	√
10	化工与制药类(化学工程与工艺、应用化学、生物工程)	12	四	5500	√	√	√	√
11	测绘类(测绘工程、土地资源管理、地理信息科学)	10	四	5500	√	√	√	√
12	环境科学与工程类(环境工程、环境科学)	8	四	5500	√	√	√	√
13	电气类(电气工程及其自动化)	46	四	5800	√	√	√	√
14	能源动力类(能源与动力工程)	32	四	5800	√	√	√	√
15	材料类(材料科学与工程)	20	四	5800	√	√	√	√
16	物理学类(应用物理学、光电信息科学与工程)	10	四	5500	√	√	√	√
17	数学类(数学与应用数学、统计学)	20	四	5500	√	√	√	√
18	计算机类(计算机科学与技术、电子信息科学与技术、信息安全、数据科学与大数据技术)	44	四	5800	√	√	√	√
19	工商管理类(会计学、人力资源管理、市场营销、工商管理、电子商务)	45	四	5200	√	√	√	√
20	经济与贸易类(金融学、国际经济与贸易)	22	四	5200	√	√	√	√
21	建筑类(建筑学)	8	五	5800	√	√	√	√
22	矿业类(采矿工程、矿物加工工程、工业工程、交通运输)(农村学生单独招生计划(即高校专项计划), 仅限户籍、学籍等符合报名条件, 在当地就读且经公示无异议的考生报考)	6	四	5200	√	√	√	√
23	电子信息类(电子信息工程、自动化)(农村学生单独招生计划(即高校专项计划), 仅限户籍、学籍等符合报名条件, 在当地就读且经公示无异议的考生报考)	6	四	5800	√	√	√	√
24	地质类(地质工程、资源勘查工程、地球物理学、水文与水资源工程)(农村学生单独招生计划(即高校专项计划), 仅限户籍、学籍等符合报名条件, 在当地就读且经公示无异议的考生报考)	6	四	5500	√	√	√	√
25	化工与制药类(化学工程与工艺、应用化学、生物工程)(农村学生单独招生计划(即高校专项计划), 仅限户籍、学籍等符合报名条件, 在当地就读且经公示无异议的考生报考)	3	四	5500	√	√	√	√
26	测绘类(测绘工程、土地资源管理、地理信息科学)(农村学生单独招生计划(即高校专项计划), 仅限户籍、学籍等符合报名条件, 在当地就读且经公示无异议的考生报考)	6	四	5500	√	√	√	√
27	环境科学与工程类(环境工程、环境科学)(农村学生单独招生计划(即高校专项计划), 仅	5	四	5500	√	√	√	√

代号	院校及专业名称	计划数	学制	学费	其它 政治	建议 地理	选测 化学	科目 生物
	限户籍、学籍等符合报名条件, 在当地就读且经公示无异议的考生报考)							
28	能源动力类(能源与动力工程)(农村学生单独招生计划(即高校专项计划), 仅限户籍、学籍等符合报名条件, 在当地就读且经公示无异议的考生报考)	5	四	5800	√	√	√	√
29	材料类(材料科学与工程)(农村学生单独招生计划(即高校专项计划), 仅限户籍、学籍等符合报名条件, 在当地就读且经公示无异议的考生报考)	3	四	5800	√	√	√	√
30	物理学类(应用物理学、光电信息科学与工程)(农村学生单独招生计划(即高校专项计划), 仅限户籍、学籍等符合报名条件, 在当地就读且经公示无异议的考生报考)	6	四	5500	√	√	√	√
31	数学类(数学与应用数学、统计学)(农村学生单独招生计划(即高校专项计划), 仅限户籍、学籍等符合报名条件, 在当地就读且经公示无异议的考生报考)	3	四	5500	√	√	√	√
1222	江苏师范大学(徐州) 选测科目等级要求: BC 必测科目等级要求: 5合格	1361						
87	法学	56	四	5200	√	√	√	√
88	金融工程	27	四	5200	√	√	√	√
89	小学教育(师范)	8	四	5200	√	√	√	√
90	教育技术学(师范)	16	四	5200	√	√	√	√
91	俄语(只招英语考生)(口)	12	四	5200	√	√	√	√
92	学前教育(师范)	10	四	5200	√	√	√	√
93	汉语国际教育	15	四	5200	√	√	√	√
94	英语(只招英语考生)(师范)(口)	46	四	5200	√	√	√	√
95	翻译(只招英语考生)(口)	12	四	5200	√	√	√	√
96	广播电视学	17	四	5200	√	√	√	√
97	数学与应用数学(师范)	71	四	5500	√	√	√	√
98	数据科学与大数据技术	19	四	5800	√	√	√	√
99	地理科学(师范)	61	四	5500	√	√	√	√
A0	化学(师范)	101	四	5500	√	√	√	√
A1	物理学(师范)	97	四	5500	√	√	√	√
A2	应用心理学	15	四	5500	√	√	√	√
A3	统计学	38	四	5500	√	√	√	√
A4	生物科学(师范)	95	四	5500	√	√	√	√
A5	车辆工程	22	四	5800	√	√	√	√
A6	机械设计制造及其自动化	58	四	5800	√	√	√	√
A7	电气工程及其自动化	29	四	5800	√	√	√	√
A8	轨道交通信号与控制	24	四	5800	√	√	√	√
A9	计算机科学与技术(师范)	23	四	5800	√	√	√	√
B0	电子信息工程	22	四	5800	√	√	√	√
B1	自动化	27	四	5800	√	√	√	√
B2	光电信息科学与工程	29	四	5800	√	√	√	√
B3	软件工程(嵌入式培养)	33	四	7800	√	√	√	√
B4	测绘工程	21	四	5800	√	√	√	√
B5	制药工程	30	四	5800	√	√	√	√
B6	生物制药	30	四	5800	√	√	√	√
B7	城乡规划	11	五	5800	√	√	√	√
B8	行政管理	32	四	5200	√	√	√	√
B9	财务管理	27	四	5200	√	√	√	√
C0	文化产业管理	16	四	5200	√	√	√	√
C1	旅游管理	14	四	5200	√	√	√	√
C2	遥感科学与技术	21	四	5800	√	√	√	√
C3	环境工程	24	四	5800	√	√	√	√
C4	信息与计算科学	35	四	5500	√	√	√	√
C5	物流管理	13	四	5200	√	√	√	√
C6	市场营销	13	四	5200	√	√	√	√
C7	园林	15	四	2500	√	√	√	√
C8	计算机科学与技术(嵌入式培养)	45	四	7800	√	√	√	√
C9	地理信息科学	19	四	5500	√	√	√	√
D0	西班牙语(只招英语考生)(口)	12	四	5200	√	√	√	√
1223	徐州医科大学 选测科目等级要求: BB 必测科目等级要求: 5合格	1015						
01	麻醉学(5+3衔接)	30	五	6800	√	√	√	√
02	麻醉学	207	五	6800	√	√	√	√
03	临床医学	321	五	6800	√	√	√	√
04	儿科学	20	五	6800	√	√	√	√
05	精神医学	18	五	6800	√	√	√	√
06	临床医学(急救与救援医学)	60	五	6800	√	√	√	√
07	医学影像学	109	五	6800	√	√	√	√
08	眼视光医学	54	五	6800	√	√	√	√
09	口腔医学	72	五	6800	√	√	√	√

代号	院校及专业名称	计划数	学制	学费	其它建议选测科目		
					政治	地理	化学/生物
10	公共卫生与预防医学类(预防医学、食品卫生与营养学)	58	五	6800	√	√	√
11	临床药学	66	五	6800	√	√	√
1225	徐州医科大学 选测科目等级要求:BC 必测科目等级要求:5合格	982					
03	药学类(药学、药物制剂)	90	四	6800	√	√	√
04	医学检验技术	78	四	6800	√	√	√
05	医学影像技术	60	四	6800	√	√	√
06	康复治疗学	86	四	6800	√	√	√
07	护理学类(护理学、助产学)	312	四	6800	√	√	√
08	生物科学类(生物科学、生物技术、生物信息学)	98	四	5500	√	√	√
09	生物医学工程类(生物医学工程、假肢矫形工程)	70	四	5800	√	√	√
10	计算机类(含计算机科学与技术、物联网工程等3个专业)	108	四	5800	√	√	√
11	公共管理类(含公共事业管理(卫生事业管理)等2个专业)	80	四	5200	√	√	√
1241	河海大学(常州校区) 选测科目等级要求:BB 必测科目等级要求:5合格	393					
04	机械工程	72	四	5800	√	√	√
05	工业设计	20	四	5800	√	√	√
06	金属材料工程	20	四	5800	√	√	√
07	能源与动力工程	30	四	5800	√	√	√
08	机器人工程	21	四	5800	√	√	√
09	电子科学与技术	25	四	5800	√	√	√
10	通信工程	50	四	5800	√	√	√
11	自动化	36	四	5800	√	√	√
12	计算机科学与技术	30	四	5800	√	√	√
13	物联网工程	32	四	5800	√	√	√
14	国际经济与贸易	7	四	5200	√	√	√
15	信息管理与信息系统	30	四	5200	√	√	√
16	工商管理	6	四	5200	√	√	√
17	会计学	14	四	5200	√	√	√
1242	常州大学 选测科目等级要求:BC 必测科目等级要求:5合格	1615					
20	化学工程与工艺	39	四	5800	√	√	√
21	应用化学	30	四	6050	√	√	√
22	食品质量与安全	16	四	5800	√	√	√
23	能源化学工程	19	四	6380	√	√	√
24	制药工程	47	四	6380	√	√	√
25	生物工程	11	四	5800	√	√	√
26	药学	15	四	6800	√	√	√
27	护理学	7	四	6800	√	√	√
28	过程装备与控制工程	46	四	5800	√	√	√
29	机械设计制造及其自动化	60	四	6380	√	√	√
30	机械电子工程	48	四	5800	√	√	√
31	轨道交通信号与控制	20	四	5800	√	√	√
32	电气工程及其自动化	79	四	5800	√	√	√
33	车辆工程	25	四	5800	√	√	√
34	智能制造工程	48	四	5800	√	√	√
35	能源与动力工程	26	四	5800	√	√	√
36	油气储运工程	47	四	5800	√	√	√
37	建筑环境与能源应用工程	17	四	5800	√	√	√
38	石油工程	28	四	5800	√	√	√
39	材料科学与工程	37	四	5800	√	√	√
40	金属材料工程	39	四	5800	√	√	√
41	材料化学	20	四	5800	√	√	√
42	高分子材料与工程	59	四	5800	√	√	√
43	给排水科学与工程	28	四	5800	√	√	√
44	安全工程	25	四	5800	√	√	√
45	环境工程	34	四	5800	√	√	√
46	土木工程	43	四	5800	√	√	√
47	工程管理	25	四	5200	√	√	√
48	计算机科学与技术(嵌入式培养)	11	四	7800	√	√	√
49	自动化	37	四	5800	√	√	√
50	电子信息工程	19	四	5800	√	√	√
51	物联网工程(嵌入式培养)	24	四	7800	√	√	√
52	电子科学与技术(嵌入式培养)	17	四	7800	√	√	√
53	软件工程(嵌入式培养)	33	四	7800	√	√	√
54	数学与应用数学	26	四	5500	√	√	√
55	数据科学与大数据技术(嵌入式培养)	73	四	7800	√	√	√
56	国际经济与贸易	42	四	5200	√	√	√
57	会计学	43	四	5200	√	√	√

代号	院校及专业名称	计划数	学制	学费	其它建议选测科目		
					政治	地理	化学/生物
58	市场营销	27	四	5200	√	√	√
59	信息管理与信息系统	15	四	5200	√	√	√
60	物流管理	12	四	5200	√	√	√
61	人力资源管理	19	四	5200	√	√	√
62	金融学	60	四	5200	√	√	√
63	金融工程	44	四	5200	√	√	√
64	园林	10	四	2500	√	√	√
65	汉语言文学	27	四	5200	√	√	√
66	商务英语	18	四	5200	√	√	√
67	日语	30	四	5200	√	√	√
68	西班牙语	20	四	5200	√	√	√
69	公共事业管理(城市房地产管理)	3	四	5200	√	√	√
70	公共事业管理(新媒体管理)	9	四	5200	√	√	√
71	法学(经济法)	26	四	5200	√	√	√
72	法学(律师实务)	25	四	5200	√	√	√
73	社会工作(政府社会服务)	4	四	5200	√	√	√
74	社会工作(企业社会管理)	3	四	5200	√	√	√
1261	苏州大学 选测科目等级要求:AB 必测科目等级要求:5合格	2248					
63	应用心理学	27	四	5500	√	√	√
64	电子商务	23	四	5200	√	√	√
65	建筑学	24	五	5800	√	√	√
66	城乡规划	13	五	5800	√	√	√
67	风景园林	13	四	5800	√	√	√
68	历史建筑保护工程	10	四	5800	√	√	√
69	金融数学	22	四	5200	√	√	√
70	数学类	82	四	5500	√	√	√
71	统计学	25	四	5500	√	√	√
72	物理学	30	四	6050	√	√	√
73	物理学(师范)	25	四	5500	√	√	√
74	测控技术与仪器	20	四	5800	√	√	√
75	新能源材料与器件	17	四	5800	√	√	√
76	能源与动力工程	27	四	5800	√	√	√
77	光电信息科学与工程	43	四	6380	√	√	√
78	电子信息科学与技术	23	四	6380	√	√	√
79	化学工程与工艺	20	四	6380			√
80	环境工程	10	四	5800			√
81	化学类	77	四	6050			√
82	材料类	91	四	6380			√
83	纳米材料与技术	52	四	5800	√	√	√
84	软件工程	45	四	6380	√	√	√
85	计算机类	96	四	6380	√	√	√
86	电子信息类	170	四	5800	√	√	√
87	电气工程及其自动化	85	四	5800	√	√	√
88	机械类	138	四	5800	√	√	√
89	智能制造工程	25	四	5800	√	√	√
90	冶金工程	26	四	5800	√	√	√
91	金属材料工程	34	四	5800	√	√	√
92	轻化工程	20	四	6380	√	√	√
93	纺织类	52	四	6380	√	√	√
94	车辆工程	35	四	5800	√	√	√
95	轨道交通信号与控制	35	四	5800	√	√	√
96	建筑环境与能源应用工程	20	四	5800	√	√	√
97	交通运输	29	四	5800	√	√	√
98	电气工程与智能控制	40	四	5800	√	√	√
99	食品质量与安全	8	四	5800	√	√	√
A0	生物制药	14	四	5800			√
A1	临床医学(5+3一体化)(学制为5+3医)	82		7480			√
A2	临床医学	41	五	7480			√
A3	临床医学(儿科医学)	26	五	7480			√
A4	医学影像学	18	五	7480			√
A5	临床医学(儿科医学)(5+3一体化)(学制为5+3医)	20		7480			√
A6	放射医学	34	五	7480			√
A7	药学	32	四	6800			√
A8	预防医学	46	五	7480			√
A9	口腔医学	22	五	7480			√
B0	医学检验技术	11	四	7480			√
B1	法医学	16	五	7480			√
B2	新闻传播学类	36	四	5200	√	√	√
B3	社会学	8	四	5720	√	√	√
B4	旅游管理	9	四	5200	√	√	√
B5	图书情报与档案管理类	14	四	5200	√	√	√
B6	劳动与社会保障	14	四	5200	√	√	√
B7	物流管理	12	四	5200	√	√	√
B8	城市管理	10	四	5200	√	√	√

代号	院校及专业名称	计划数	学制	学费	其它建议选测科目		
					政治	地理	化学/生物
B9	人力资源管理	9	四	5720	√	√	√
C0	管理科学	6	四	5200	√	√	√
C1	教育学(师范)	10	四	5200	√	√	√
C2	经济学	13	四	5200	√	√	√
C3	财政学	14	四	5200	√	√	√
C4	国际经济与贸易	15	四	5200	√	√	√
C5	工商管理	14	四	5720	√	√	√
C6	金融学	31	四	5200	√	√	√
C7	知识产权	15	四	5720	√	√	√
C8	法学	33	四	5720	√	√	√
C9	财务管理	18	四	5720	√	√	√
D0	会计学	30	四	5720	√	√	√
D1	英语(只招英语考生)	5	四	5720	√	√	√
D2	英语(只招英语考生)(师范)	5	四	5200	√	√	√
D3	俄语(只招英语考生)	5	五	5200	√	√	√
D4	德语(只招英语考生)	6	四	5720	√	√	√
D5	西班牙语(只招英语考生)	5	四	5200	√	√	√
D6	日语(只招英语考生)	7	四	5720	√	√	√
D7	法语(只招英语考生)	5	五	5720	√	√	√
D8	翻译(只招英语考生)	5	四	5200	√	√	√
1262	苏州科技大学 选测科目等级要求:BB 必测科目等级要求:5合格	1808					
24	建筑学(入学后加试美术,不合格者调整到其他专业)	34	五	6380	√	√	√
25	城乡规划(入学后加试美术,不合格者调整到其他专业)	38	五	6380	√	√	√
26	风景园林(入学后加试美术,不合格者调整到其他专业)	26	四	6380	√	√	√
27	环境科学与工程类(环境科学、环境工程)	76	四	6380	√	√	√
28	给排水科学与工程	39	四	6380	√	√	√
29	地理信息科学	54	四	5500	√	√	√
30	人文地理与城乡规划	24	四	5500	√	√	√
31	测绘工程	52	四	5800	√	√	√
32	建筑环境与能源应用工程	64	四	6380	√	√	√
33	土木工程	94	四	6380	√	√	√
34	工程力学	48	四	5800	√	√	√
35	无机非金属材料工程	32	四	6380	√	√	√
36	交通工程	60	四	5800	√	√	√
37	工程管理	64	四	5720	√	√	√
38	电子信息工程	66	四	5800	√	√	√
39	计算机科学与技术	62	四	5800	√	√	√
40	电气工程及其自动化	66	四	5800	√	√	√
41	建筑电气与智能化	62	四	5800	√	√	√
42	通信工程	62	四	5800	√	√	√
43	机械设计制造及其自动化	80	四	5800	√	√	√
44	机械电子工程	62	四	5800	√	√	√
45	材料成型及控制工程	30	四	5800	√	√	√
46	数学与应用数学(师范)	51	四	5500	√	√	√
47	信息与计算科学	36	四	5500	√	√	√
48	物理学(师范)	39	四	5500	√	√	√
49	应用物理学	42	四	5500	√	√	√
50	统计学	41	四	5500	√	√	√
51	生物技术	38	四	5500	√	√	√
52	生物工程	46	四	5800	√	√	√
53	化学(师范)	11	四	5500	√	√	√
54	应用化学	42	四	5500	√	√	√
55	材料化学	46	四	5800	√	√	√
56	功能材料	22	四	6380	√	√	√
57	工商管理	22	四	5200	√	√	√
58	物流管理	20	四	5200	√	√	√
59	金融工程	22	四	5200	√	√	√
60	财务管理	20	四	5200	√	√	√
61	人力资源管理	30	四	5200	√	√	√
62	应用心理学	35	四	5500	√	√	√
63	学前教育(师范)	20	四	5200	√	√	√
64	英语(只招英语考生)(师范)	20	四	5200	√	√	√
65	日语(只招英语考生)	10	四	5200	√	√	√
1264	江苏科技大学(张家港校区) 选测科目等级要求:BC 必测科目等级要求:5合格	395					
02	软件工程(嵌入式培养)	68	四	7800	√	√	√
03	材料成型及控制工程	65	四	5800	√	√	√
04	冶金工程	60	四	5800	√	√	√
05	机械电子工程	70	四	5800	√	√	√
06	电气工程及其自动化	70	四	5800	√	√	√
07	物流管理	62	四	5200	√	√	√

代号	院校及专业名称	计划数	学制	学费	其它建议选测科目		
					政治	地理	化学/生物
1265	中国人民大学(苏州校区)(苏州) 选测科目等级要求:A+A 必测科目等级要求:5合格	15					
04	金融学(中外合作办学)	11	四	60000	√	√	√
05	法语(中外合作办学)(只招英语或法语考生)(口)	2	四	60000	√	√	√
06	国民经济管理(中外合作办学)	2	四	60000	√	√	√
1266	苏州大学 选测科目等级要求:BB 必测科目等级要求:5合格	160					
01	生物信息学	20	四	5500			√
02	中药学	15	四	6800			√
03	护理学	35	四	6800	√	√	√
04	生物技术	67	四	5500			√
05	运动康复	23	四	5300	√	√	√
1301	南通大学 选测科目等级要求:BC 必测科目等级要求:5合格	2717					
67	新闻学	20	四	5200	√	√	√
68	数学与应用数学(师范)	15	四	5500	√	√	√
69	物理学(师范)	40	四	5500	√	√	√
70	应用统计学	45	四	5500	√	√	√
71	光电信息科学与工程	35	四	5800	√	√	√
72	信息管理与信息系统	30	四	5200	√	√	√
73	国际经济与贸易	15	四	5200	√	√	√
74	工商管理	20	四	5200	√	√	√
75	人力资源管理	15	四	5200	√	√	√
76	会计学	35	四	5200	√	√	√
77	物流管理	70	四	5200	√	√	√
78	小学教育(师范)	17	四	5200	√	√	√
79	学前教育(师范)	20	四	5200	√	√	√
80	应用心理学	25	四	5500	√	√	√
81	教育技术学(师范)	10	四	5200	√	√	√
82	英语(只招英语考生)(师范)	28	四	5200	√	√	√
83	商务英语(只招英语考生)	12	四	5200	√	√	√
84	翻译(只招英语考生)	23	四	5200	√	√	√
85	日语(只招英语或日语考生)	10	四	5200	√	√	√
86	化学(师范)	90	四	5500	√	√	√
87	环境工程	35	四	5800	√	√	√
88	应用化学	60	四	5500	√	√	√
89	高分子材料与工程	45	四	5800	√	√	√
90	生物科学(师范)	40	四	5500	√	√	√
91	生物技术	30	四	5500	√	√	√
92	海洋技术	45	四	5500	√	√	√
93	机械电子工程	25	四	5800	√	√	√
94	机械工程	30	四	6380	√	√	√
95	机械设计制造及其自动化	108	四	5800	√	√	√
96	测控技术与仪器	35	四	5800	√	√	√
97	电子科学与技术	80	四	5800	√	√	√
98	集成电路设计与集成系统	35	四	5800	√	√	√
99	通信工程	48	四	6380	√	√	√
A0	电子信息工程	53	四	6380	√	√	√
A1	计算机科学与技术	68	四	5800	√	√	√
A2	软件工程	35	四	5800	√	√	√
A3	软件工程(嵌入式培养)	60	四	7800	√	√	√
A4	物联网工程	80	四	5800	√	√	√
A5	数据科学与大数据技术	40	四	5800	√	√	√
A6	电气工程及其自动化	108	四	6380	√	√	√
A7	自动化	48	四	5800	√	√	√
A8	建筑电气与智能化	60	四	5800	√	√	√
A9	土木工程	30	四	5800	√	√	√
B0	工程管理	41	四	5200	√	√	√
B1	交通工程	34	四	5800	√	√	√
B2	交通运输	45	四	5800	√	√	√
B3	交通设备与控制工程	90	四	5800	√	√	√
B4	纺织工程	50	四	5800	√	√	√
B5	非织造材料与工程	30	四	5800	√	√	√
B6	服装设计与工程	45	四	5800	√	√	√
B7	轻化工程	54	四	5800	√	√	√
B8	临床医学	95	五	7480	√	√	√
B9	康复治疗学	28	四	6800	√	√	√
C0	口腔医学	24	五	7480	√	√	√
C1	生物信息学	10	四	5500	√	√	√
C2	医学影像学	27	五	7480	√	√	√
C3	护理学	25	四	6800	√	√	√
C4	预防医学	14	五	7480	√	√	√
C5	医学检验技术	50	四	6800	√	√	√

代号	院校及专业名称	计划数	学制	学费	其它 选测科目	建议 选测科目	政治	地理	化学	生物
C6	建筑学	25	五	5800	√	√	√	√	√	√
C7	工业设计	15	四	5800	√	√	√	√	√	√
C8	地理科学(师范)	35	四	5500	√	√	√	√	√	√
C9	地理信息科学	38	四	5500	√	√	√	√	√	√
D0	环境科学	39	四	5800	√	√	√	√	√	√
D1	药学	65	四	6800	√	√	√	√	√	√
D2	药物制剂	65	四	6800	√	√	√	√	√	√
1345	南京林业大学(淮安校区) 选测科目等级要求:BB 必测科目等级要求:5合格 以下各专业第一、二学年均在淮安校区学习,第三、四学年均在南京校区学习:	1245								
04	化工与制药类	120	四	5800	√	√	√	√	√	√
05	机械类	210	四	5800	√	√	√	√	√	√
06	能源动力类	90	四	5800	√	√	√	√	√	√
07	金融学类	330	四	5200	√	√	√	√	√	√
08	土木类	180	四	5800	√	√	√	√	√	√
09	计算机类	210	四	5800	√	√	√	√	√	√
10	建筑类	105	四	5800	√	√	√	√	√	√
1381	扬州大学 选测科目等级要求:BB 必测科目等级要求:5合格	2428								
B8	临床医学(妇产科学)	40	五	6800	√	√	√	√	√	√
B9	生物制药	8	四	5800	√	√	√	√	√	√
C0	信息与计算科学(嵌入式培养)	40	四	7500	√	√	√	√	√	√
C1	小学教育(师范)	12	四	5200	√	√	√	√	√	√
C2	光电信息科学与工程	20	四	5800	√	√	√	√	√	√
C3	化学类(化学、应用化学)	31	四	6050	√	√	√	√	√	√
C4	化学(师范)	33	四	6050	√	√	√	√	√	√
C5	电子信息科学与技术	26	四	5800	√	√	√	√	√	√
C6	机械类(车辆工程、机械设计制造及其自动化)	139	四	5800	√	√	√	√	√	√
C7	公共管理类(行政管理、公共事业管理)	23	四	5200	√	√	√	√	√	√
C8	旅游管理	29	四	5200	√	√	√	√	√	√
C9	工商管理类(工商管理、会计学、财务管理、市场营销、人力资源管理)	63	四	5200	√	√	√	√	√	√
D0	国际经济与贸易	11	四	5200	√	√	√	√	√	√
D1	金融学	12	四	5200	√	√	√	√	√	√
D2	财政学	11	四	5200	√	√	√	√	√	√
D3	食品科学与工程类(食品科学与工程、食品质量与安全、乳品工程)	111	四	5800	√	√	√	√	√	√
D4	经济学	9	四	5200	√	√	√	√	√	√
D5	教育技术学(师范)	53	四	5200	√	√	√	√	√	√
D6	电子信息类(电子信息工程、通信工程)	28	四	5800	√	√	√	√	√	√
D7	环境科学与工程类(环境科学、资源环境科学)	34	四	5800	√	√	√	√	√	√
D8	新能源科学与工程	35	四	5800	√	√	√	√	√	√
D9	计算机类(计算机科学与技术、软件工程)	85	四	5800	√	√	√	√	√	√
E0	电气工程及其自动化	69	四	5800	√	√	√	√	√	√
E1	能源与动力工程	16	四	5800	√	√	√	√	√	√
E2	建筑环境与能源应用工程	13	四	5800	√	√	√	√	√	√
E3	海洋资源与环境	32	四	5500	√	√	√	√	√	√
E4	自动化	17	四	5800	√	√	√	√	√	√
E5	统计学	38	四	5500	√	√	√	√	√	√
E6	土木工程	91	四	5800	√	√	√	√	√	√
E7	材料化学	29	四	5800	√	√	√	√	√	√
E8	高分子材料与工程	16	四	6380	√	√	√	√	√	√
E9	生物科学(师范)	43	四	5500	√	√	√	√	√	√
F0	生态学	27	四	5500	√	√	√	√	√	√
F1	水文与水资源工程	9	四	5800	√	√	√	√	√	√
F2	建筑电气与智能化	52	四	5800	√	√	√	√	√	√
F3	生物技术	13	四	5500	√	√	√	√	√	√
F4	环境工程	13	四	5800	√	√	√	√	√	√
F5	农业水利工程	21	四	5800	√	√	√	√	√	√
F6	风景园林	68	四	5800	√	√	√	√	√	√
F7	制药工程	15	四	6380	√	√	√	√	√	√
F8	港口航道与海岸工程	38	四	5800	√	√	√	√	√	√
F9	农业机械化及其自动化	30	四	5800	√	√	√	√	√	√
G0	水利水电工程	66	四	5800	√	√	√	√	√	√
G1	交通工程	6	四	5800	√	√	√	√	√	√
G2	建筑学(要求考生美术基础较好)	28	五	5800	√	√	√	√	√	√
G3	化学工程与工艺	2	四	5800	√	√	√	√	√	√
G4	农村区域发展	63	四	5200	√	√	√	√	√	√
G5	电子商务	26	四	5200	√	√	√	√	√	√
G6	临床医学	115	五	6800	√	√	√	√	√	√
G7	农林经济管理	12	四	5200	√	√	√	√	√	√
G8	医学检验技术	35	四	6800	√	√	√	√	√	√

代号	院校及专业名称	计划数	学制	学费	其它 选测科目	建议 选测科目	政治	地理	化学	生物
G9	药学	20	四	6800	√	√	√	√	√	√
H0	临床医学(儿科学)	40	五	6800	√	√	√	√	√	√
H1	中西医临床医学	28	五	6800	√	√	√	√	√	√
H2	护理学	25	四	6800	√	√	√	√	√	√
H3	测控技术与仪器	48	四	5800	√	√	√	√	√	√
H4	工程管理	27	四	5200	√	√	√	√	√	√
H5	物理学(含师范)	55	四	5500	√	√	√	√	√	√
H6	给排水科学与工程	9	四	5800	√	√	√	√	√	√
H7	烹饪与营养教育	32	四	5800	√	√	√	√	√	√
H8	外国语言文学类(英语(师范)、翻译、商务英语)(只招英语考生)(口)	26	四	5200	√	√	√	√	√	√
H9	法学	31	四	5720	√	√	√	√	√	√
I0	食品卫生与营养学	47	四	6800	√	√	√	√	√	√
I1	工业设计(要求考生美术基础较好)	30	四	5800	√	√	√	√	√	√
I2	材料成型及控制工程	33	四	5800	√	√	√	√	√	√
I3	学前教育(师范)	16	四	5200	√	√	√	√	√	√
I4	微电子科学与工程	23	四	5800	√	√	√	√	√	√
I5	数学与应用数学(师范)	67	四	5500	√	√	√	√	√	√
I6	酒店管理	15	四	5200	√	√	√	√	√	√
1382	扬州大学 选测科目等级要求:BC 必测科目等级要求:5合格	415								
01	农学	81	四	2750	√	√	√	√	√	√
02	动物医学	31	五	2750	√	√	√	√	√	√
03	动植物检疫	33	四	2750	√	√	√	√	√	√
04	种子科学与工程	35	四	2750	√	√	√	√	√	√
05	园艺	68	四	2500	√	√	√	√	√	√
06	植物保护	47	四	2500	√	√	√	√	√	√
07	动物科学	44	四	2750	√	√	√	√	√	√
08	草业科学	18	四	2750	√	√	√	√	√	√
09	水产养殖学	40	四	2750	√	√	√	√	√	√
10	实验动物学	18	四	2750	√	√	√	√	√	√
1401	江苏大学(镇江) 选测科目等级要求:BB 必测科目等级要求:5合格	1401								
47	材料成型及控制工程	9	四	6380	√	√	√	√	√	√
48	安全工程	2	四	6380	√	√	√	√	√	√
49	材料类(材料科学与工程、冶金工程、高分子材料与工程)	3	四	5800	√	√	√	√	√	√
50	车辆工程	152	四	5800	√	√	√	√	√	√
51	测控技术与仪器	6	四	5800	√	√	√	√	√	√
52	复合材料与工程	3	四	6380	√	√	√	√	√	√
53	电子信息工程	19	四	5800	√	√	√	√	√	√
54	电子商务	7	四	5200	√	√	√	√	√	√
55	电气工程及其自动化	110	四	6380	√	√	√	√	√	√
56	工程管理	7	四	5200	√	√	√	√	√	√
57	工程力学	2	四	5800	√	√	√	√	√	√
58	工商管理	4	四	5720	√	√	√	√	√	√
59	光电信息科学与工程	3	四	5800	√	√	√	√	√	√
60	工业设计	2	四	5800	√	√	√	√	√	√
61	工业工程	4	四	5720	√	√	√	√	√	√
62	化学类(化学、应用化学)	4	四	5500	√	√	√	√	√	√
63	环境工程	3	四	6380	√	√	√	√	√	√
64	化学工程与工艺	3	四	6380	√	√	√	√	√	√
65	环保设备工程	2	四	6380	√	√	√	√	√	√
66	机械电子工程	10	四	6380	√	√	√	√	√	√
67	机械设计制造及其自动化	131	四	6380	√	√	√	√	√	√
68	计算机科学与技术	63	四	6380	√	√	√	√	√	√
69	建筑环境与能源应用工程	2	四	5800	√	√	√	√	√	√
70	交通工程	5	四	5800	√	√	√	√	√	√
71	交通运输	5	四	5800	√	√	√	√	√	√
72	教育技术学(师范)	2	四	5200	√	√	√	√	√	√
73	金融数学	7	四	5200	√	√	√	√	√	√
74	金属材料工程	16	四	6380	√	√	√	√	√	√
75	临床医学	138	五	7480	√	√	√	√	√	√
76	能源与动力工程	86	四	6380	√	√	√	√	√	√
77	农业电气化	3	四	6380	√	√	√	√	√	√
78	农业机械化及其自动化	5	四	6380	√	√	√	√	√	√
79	软件工程	41	四	6380	√	√	√	√	√	√
80	设施农业科学与工程	2	四	2500	√	√	√	√	√	√
81	生物医学工程	2	四	5800	√	√	√	√	√	√
82	生物技术	2	四	5500	√	√	√	√	√	√
83	食品科学与工程类(食品科学与工程、食品质量与安全)	12	四	6380	√	√	√	√	√	√
84	数学与应用数学	4	四	5500	√	√	√	√	√	√
85	数学与应用数学(师范)	47	四	5500	√	√	√	√	√	√
86	通信工程	23	四	6380	√	√	√	√	√	√

代号	院校及专业名称	计划数	学制	学费	其它建议选测科目		
					政治	地理	化学/生物
87	统计学	2	四	5500	√	√	√
88	物理学(师范)	33	四	5500	√	√	√
89	土木工程	21	四	5800	√	√	√
90	物联网工程	42	四	5800	√	√	√
91	物流管理	2	四	5720	√	√	√
92	信息安全	4	四	6380	√	√	√
93	新能源科学与工程	3	四	6380	√	√	√
94	信息管理与信息系统	4	四	5720	√	√	√
95	药学类(药学、药物制剂)	15	四	6800	√	√	√
96	医学影像学	47	五	7480	√	√	√
97	制药工程	5	四	5800	√	√	√
98	智能科学与技术	15	四	5800	√	√	√
99	自动化	33	四	6380	√	√	√
A0	智能制造工程	15	四	6380	√	√	√
A1	财务管理	9	四	5200	√	√	√
A2	法学	3	四	5200	√	√	√
A3	会计学	10	四	5200	√	√	√
A4	国际经济与贸易	10	四	5200	√	√	√
A5	金融学	28	四	5200	√	√	√
A6	人力资源管理	4	四	5200	√	√	√
A7	英语(只招英语考生)	2	四	5200	√	√	√
A8	英语(只招英语考生)(师范)	5	四	5200	√	√	√
A9	医学检验技术	138	四	7480	√	√	√
1402	江苏科技大学(镇江) 选测科目等级要求:BC 必测科目等级要求:5合格	957					
12	船舶与海洋工程	51	四	6380	√	√	√
13	港口航道与海岸工程	20	四	5800	√	√	√
14	海洋工程与技术	21	四	5800	√	√	√
15	工程力学	15	四	5800	√	√	√
16	机械设计制造及其自动化	38	四	6380	√	√	√
17	机械电子工程	31	四	5800	√	√	√
18	工业设计	13	四	5800	√	√	√
19	自动化	42	四	6380	√	√	√
20	电气工程及其自动化	45	四	5800	√	√	√
21	计算机科学与技术(嵌入式培养)	17	四	7800	√	√	√
22	电子信息工程	22	四	5800	√	√	√
23	水声工程	16	四	5800	√	√	√
24	信息管理与信息系统	7	四	5200	√	√	√
25	测控技术与仪器	25	四	5800	√	√	√
26	电子信息科学与技术	17	四	5800	√	√	√
27	工业工程	10	四	5200	√	√	√
28	信息与计算科学	20	四	5500	√	√	√
29	轮机工程	20	四	6380	√	√	√
30	新能源科学与工程	13	四	5800	√	√	√
31	应用物理学	6	四	5500	√	√	√
32	能源与动力工程	17	四	5800	√	√	√
33	材料成型及控制工程	19	四	5800	√	√	√
34	建筑环境与能源应用工程	25	四	5800	√	√	√
35	计算机科学与技术	9	四	5800	√	√	√
36	焊接技术与工程	18	四	5800	√	√	√
37	高分子材料与工程	31	四	5800	√	√	√
38	金属材料工程	37	四	5800	√	√	√
39	物联网工程	12	四	5800	√	√	√
40	通信工程	13	四	5800	√	√	√
41	软件工程(嵌入式培养)	28	四	7800	√	√	√
42	信息安全	16	四	5800	√	√	√
43	建筑学	18	四	5800	√	√	√
44	土木工程	57	四	5800	√	√	√
45	环境工程	15	四	5800	√	√	√
46	工程管理	16	四	5200	√	√	√
47	应用化学	12	四	5500	√	√	√
48	生物技术	9	四	5500	√	√	√
49	生物工程	13	四	5800	√	√	√
50	新能源材料与器件	17	四	5800	√	√	√
51	蚕学	18	四	2500	√	√	√
52	应用统计学	11	四	5500	√	√	√
53	食品质量与安全	17	四	5800	√	√	√
54	给排水科学与工程	10	四	5800	√	√	√
55	粮食工程	19	四	5800	√	√	√
56	人工智能	21	四	5800	√	√	√
57	光电信息科学与工程	30	四	5800	√	√	√
1503	南京医科大学 选测科目等级要求:BB 必测科目等级要求:5合格 以下为面向省内部分地区的农村订单定向医学生 免费培养计划,只招收户籍等符合报考条件的应	70					

代号	院校及专业名称	计划数	学制	学费	其它建议选测科目		
					政治	地理	化学/生物
	届高中毕业生						
01	临床医学(为南京市高淳区定向培养)	14	五	0	√	√	√
02	临床医学(为南京市江宁区定向培养)	14	五	0	√	√	√
03	临床医学(为南京市浦口区定向培养)	6	五	0	√	√	√
04	临床医学(为南京市六合区定向培养)	3	五	0	√	√	√
05	临床医学(为南京市栖霞区定向培养)	6	五	0	√	√	√
06	临床医学(为常州市武进区定向培养)	7	五	0	√	√	√
07	临床医学(为常州市溧阳市定向培养)	8	五	0	√	√	√
08	临床医学(为常州市金坛区定向培养)	2	五	0	√	√	√
09	临床医学(为苏州市太仓市定向培养)	3	五	0	√	√	√
10	临床医学(为苏州市相城区定向培养)	7	五	0	√	√	√
1504	南京中医药大学 选测科目等级要求:BB 必测科目等级要求:5合格 以下为面向省内部分地区的农村订单定向医学生 免费培养计划,只招收户籍等符合报考条件的应 届高中毕业生,均在仙林校区学习:	84					
13	中医学(为无锡市新吴区定向培养)	2	五	0	√	√	√
14	中医学(为无锡市宜兴市定向培养)	1	五	0	√	√	√
15	中医学(为无锡市锡山区定向培养)	2	五	0	√	√	√
16	中医学(为徐州市睢宁县定向培养)	3	五	0	√	√	√
17	中医学(为徐州市贾汪区定向培养)	3	五	0	√	√	√
18	中医学(为徐州市新沂市定向培养)	2	五	0	√	√	√
19	中医学(为徐州市沛县定向培养)	3	五	0	√	√	√
20	中医学(为徐州市丰县定向培养)	1	五	0	√	√	√
21	中医学(为徐州市邳州市定向培养)	2	五	0	√	√	√
22	中医学(为徐州市铜山区定向培养)	1	五	0	√	√	√
23	中医学(为苏州市吴中区定向培养)	1	五	0	√	√	√
24	中医学(仅招收户籍为虎丘区的生源)(为苏州市高新区定向培养)	3	五	0	√	√	√
25	中医学(为苏州市常熟市定向培养)	2	五	0	√	√	√
26	中医学(为南通市如东县定向培养)	2	五	0	√	√	√
27	中医学(为南通市通州区定向培养)	3	五	0	√	√	√
28	中医学(为南通市如皋市定向培养)	8	五	0	√	√	√
29	中医学(为南通市海门市定向培养)	3	五	0	√	√	√
30	中医学(为南通市海安市定向培养)	2	五	0	√	√	√
31	中医学(为连云港市东海县定向培养)	1	五	0	√	√	√
32	中医学(为连云港市赣榆区定向培养)	1	五	0	√	√	√
33	中医学(为连云港市海州区定向培养)	2	五	0	√	√	√
34	中医学(为连云港市连云区定向培养)	1	五	0	√	√	√
35	中医学(为淮安市淮阴区定向培养)	1	五	0	√	√	√
36	中医学(为淮安市金湖县定向培养)	3	五	0	√	√	√
37	中医学(为盐城市响水县定向培养)	2	五	0	√	√	√
38	中医学(为盐城市滨海县定向培养)	2	五	0	√	√	√
39	中医学(为盐城市大丰区定向培养)	1	五	0	√	√	√
40	中医学(为盐城市盐都区定向培养)	2	五	0	√	√	√
41	中医学(为扬州市宝应县定向培养)	3	五	0	√	√	√
42	中医学(为扬州市高邮市定向培养)	1	五	0	√	√	√
43	中医学(为扬州市江都区定向培养)	2	五	0	√	√	√
44	中医学(为扬州市邗江区定向培养)	1	五	0	√	√	√
45	中医学(为镇江市句容市定向培养)	2	五	0	√	√	√
46	中医学(为镇江市扬中市定向培养)	1	五	0	√	√	√
47	中医学(为泰州市泰兴市定向培养)	1	五	0	√	√	√
48	中医学(为泰州市海陵区定向培养)	1	五	0	√	√	√
49	中医学(为宿迁市沭阳县定向培养)	2	五	0	√	√	√
50	中医学(为宿迁市泗阳县定向培养)	5	五	0	√	√	√
51	中医学(为宿迁市泗洪县定向培养)	2	五	0	√	√	√
52	中医学(为宿迁市宿城区定向培养)	1	五	0	√	√	√
53	中医学(为宿迁市宿豫区定向培养)	2	五	0	√	√	√
1506	徐州医科大学 选测科目等级要求:BB 必测科目等级要求:5合格 以下为面向省内部分地区的农村订单定向医学生 免费培养计划,只招收户籍等符合报考条件的应 届高中毕业生	160					
01	临床医学(为徐州市睢宁县定向培养)	5	五	0	√	√	√
02	临床医学(为徐州市贾汪区定向培养)	3	五	0	√	√	√
03	临床医学(为徐州市新沂市定向培养)	15	五	0	√	√	√
04	临床医学(为徐州市沛县定向培养)	3	五	0	√	√	√
05	临床医学(为徐州市丰县定向培养)	4	五	0	√	√	√
06	临床医学(为徐州市邳州市定向培养)	17	五	0	√	√	√
07	临床医学(为徐州市铜山区定向培养)	2	五	0	√	√	√
08	临床医学(为盐城市响水县定向培养)	2	五	0	√	√	√
09	临床医学(为盐城市阜宁县定向培养)	4	五	0	√	√	√
10	临床医学(为盐城市射阳县定向培养)	2	五	0	√	√	√
11	临床医学(为盐城市建湖县定向培养)	3	五	0	√	√	√
12	临床医学(为盐城市大丰区定向培养)	9	五	0	√	√	√

代号	院校及专业名称	计划数	学制	学费	其它 选测科目	政治	地理	化学	生物
13	临床医学(为盐城市盐都区定向培养)	11	五	0	√	√	√	√	√
14	麻醉学(为南京市六合区定向培养)	1	五	0	√	√	√	√	√
15	麻醉学(为无锡市新吴区定向培养)	1	五	0	√	√	√	√	√
16	麻醉学(为无锡市锡山区定向培养)	1	五	0	√	√	√	√	√
17	麻醉学(为徐州市睢宁县定向培养)	6	五	0	√	√	√	√	√
18	麻醉学(为徐州市贾汪区定向培养)	1	五	0	√	√	√	√	√
19	麻醉学(为徐州市新沂市定向培养)	3	五	0	√	√	√	√	√
20	麻醉学(为徐州市沛县定向培养)	1	五	0	√	√	√	√	√
21	麻醉学(为徐州市丰县定向培养)	2	五	0	√	√	√	√	√
22	麻醉学(为徐州市邳州市定向培养)	2	五	0	√	√	√	√	√
23	麻醉学(为徐州市铜山区定向培养)	1	五	0	√	√	√	√	√
24	麻醉学(为常州市溧阳市定向培养)	1	五	0	√	√	√	√	√
25	麻醉学(为苏州市吴中区定向培养)	2	五	0	√	√	√	√	√
26	麻醉学(为南通市如东县定向培养)	4	五	0	√	√	√	√	√
27	麻醉学(为南通市通州区定向培养)	2	五	0	√	√	√	√	√
28	麻醉学(为南通市如皋市定向培养)	11	五	0	√	√	√	√	√
29	麻醉学(为南通市海门市定向培养)	2	五	0	√	√	√	√	√
30	麻醉学(为南通市海安市定向培养)	2	五	0	√	√	√	√	√
31	麻醉学(为连云港市赣榆区定向培养)	2	五	0	√	√	√	√	√
32	麻醉学(为连云港市海州区定向培养)	1	五	0	√	√	√	√	√
33	麻醉学(为淮安市淮阴区定向培养)	2	五	0	√	√	√	√	√
34	麻醉学(为淮安市金湖县定向培养)	1	五	0	√	√	√	√	√
35	麻醉学(为盐城市响水县定向培养)	1	五	0	√	√	√	√	√
36	麻醉学(为盐城市滨海县定向培养)	2	五	0	√	√	√	√	√
37	麻醉学(为盐城市阜宁县定向培养)	1	五	0	√	√	√	√	√
38	麻醉学(为盐城市东台市定向培养)	1	五	0	√	√	√	√	√
39	麻醉学(为盐城市大丰区定向培养)	1	五	0	√	√	√	√	√
40	麻醉学(为盐城市盐都区定向培养)	1	五	0	√	√	√	√	√
41	麻醉学(为扬州市宝应县定向培养)	3	五	0	√	√	√	√	√
42	麻醉学(为扬州市高邮市定向培养)	1	五	0	√	√	√	√	√
43	麻醉学(为扬州市江都区定向培养)	2	五	0	√	√	√	√	√
44	麻醉学(为扬州市仪征市定向培养)	2	五	0	√	√	√	√	√
45	麻醉学(为扬州市邗江区定向培养)	1	五	0	√	√	√	√	√
46	麻醉学(为镇江市句容市定向培养)	1	五	0	√	√	√	√	√
47	麻醉学(为泰州市泰兴市定向培养)	2	五	0	√	√	√	√	√
48	麻醉学(为泰州市兴化市定向培养)	2	五	0	√	√	√	√	√
49	麻醉学(为泰州市海陵区定向培养)	1	五	0	√	√	√	√	√
50	麻醉学(仅招收户籍为海陵区(医药高新区辖区内的生源)(为泰州市医药高新区定向培养)	1	五	0	√	√	√	√	√
51	麻醉学(为宿迁市沭阳县定向培养)	2	五	0	√	√	√	√	√
52	麻醉学(为宿迁市泗阳县定向培养)	3	五	0	√	√	√	√	√
53	麻醉学(为宿迁市泗洪县定向培养)	2	五	0	√	√	√	√	√
54	麻醉学(为宿迁市宿豫区定向培养)	1	五	0	√	√	√	√	√
1508	苏州大学 选测科目等级要求: AB 必测科目等级要求: 5合格 以下为面向省内部分地区的农村订单定向医学生免费培养计划, 只招收户籍等符合报考条件条件的应届高中毕业生	40							
01	临床医学(仅招收户籍为虎丘区的生源)(为苏州市高新区定向培养)	9	五	0			√	√	
02	临床医学(为苏州市吴江区定向培养)	21	五	0			√	√	
03	预防医学(为苏州市常熟市定向培养)	1	五	0			√	√	
04	预防医学(为苏州市吴中区定向培养)	1	五	0			√	√	
05	预防医学(仅招收户籍为虎丘区的生源)(为苏州市高新区定向培养)	2	五	0			√	√	
06	预防医学(为无锡市宜兴市定向培养)	2	五	0			√	√	
07	预防医学(为无锡市锡山区定向培养)	2	五	0			√	√	
08	预防医学(为无锡市新吴区定向培养)	2	五	0			√	√	
1510	南通大学 选测科目等级要求: BC 必测科目等级要求: 5合格 以下为面向省内部分地区的农村订单定向医学生免费培养计划, 只招收户籍等符合报考条件条件的应届高中毕业生	120							
01	临床医学(为南通市如东县定向培养)	16	五	0	√	√	√	√	√
02	临床医学(为南通市启东市定向培养)	28	五	0	√	√	√	√	√
03	临床医学(为南通市通州区定向培养)	14	五	0	√	√	√	√	√
04	临床医学(为南通市海安市定向培养)	12	五	0	√	√	√	√	√
05	预防医学(为常州市溧阳市定向培养)	1	五	0	√	√	√	√	√
06	预防医学(为常州市金坛区定向培养)	1	五	0	√	√	√	√	√
07	预防医学(为南通市如东县定向培养)	10	五	0	√	√	√	√	√
08	预防医学(为南通市通州区定向培养)	6	五	0	√	√	√	√	√
09	预防医学(为南通市海门市定向培养)	4	五	0	√	√	√	√	√
10	预防医学(为南通市海安市定向培养)	3	五	0	√	√	√	√	√
11	预防医学(为盐城市滨海县定向培养)	2	五	0	√	√	√	√	√
12	预防医学(为盐城市阜宁县定向培养)	4	五	0	√	√	√	√	√

代号	院校及专业名称	计划数	学制	学费	其它 选测科目	政治	地理	化学	生物
13	预防医学(为盐城市射阳县定向培养)	3	五	0	√	√	√	√	√
14	预防医学(为盐城市大丰区定向培养)	7	五	0	√	√	√	√	√
15	预防医学(为盐城市盐都区定向培养)	2	五	0	√	√	√	√	√
16	预防医学(为扬州市高邮市定向培养)	2	五	0	√	√	√	√	√
17	预防医学(为扬州市江都区定向培养)	2	五	0	√	√	√	√	√
18	预防医学(为镇江市句容市定向培养)	1	五	0	√	√	√	√	√
19	预防医学(为镇江市扬中市定向培养)	1	五	0	√	√	√	√	√
20	预防医学(为泰州市泰兴市定向培养)	1	五	0	√	√	√	√	√
1514	扬州大学 选测科目等级要求: BB 必测科目等级要求: 5合格 以下为面向省内部分地区的农村订单定向医学生免费培养计划, 只招收户籍等符合报考条件条件的应届高中毕业生	100							
01	临床医学(为苏州市常熟市定向培养)	5	五	0	√	√	√	√	√
02	临床医学(为淮安市洪泽区定向培养)	2	五	0	√	√	√	√	√
03	临床医学(为淮安市金湖县定向培养)	7	五	0	√	√	√	√	√
04	临床医学(为淮安市盱眙县定向培养)	5	五	0	√	√	√	√	√
05	临床医学(为扬州市宝应县定向培养)	6	五	0	√	√	√	√	√
06	临床医学(为扬州市高邮市定向培养)	9	五	0	√	√	√	√	√
07	临床医学(为扬州市江都区定向培养)	19	五	0	√	√	√	√	√
08	临床医学(为扬州市仪征市定向培养)	4	五	0	√	√	√	√	√
09	临床医学(为扬州市邗江区定向培养)	7	五	0	√	√	√	√	√
10	临床医学(为扬州市广陵区定向培养)	7	五	0	√	√	√	√	√
11	临床医学(为泰州市姜堰区定向培养)	7	五	0	√	√	√	√	√
12	临床医学(为泰州市兴化市定向培养)	5	五	0	√	√	√	√	√
13	临床医学(为泰州市海陵区定向培养)	1	五	0	√	√	√	√	√
14	临床医学(为泰州市高港区定向培养)	8	五	0	√	√	√	√	√
15	临床医学(仅招收户籍为海陵区(医药高新区辖区内的生源)(为泰州市医药高新区定向培养)	5	五	0	√	√	√	√	√
16	临床医学(为泰州市泰兴市定向培养)	3	五	0	√	√	√	√	√
1515	江苏大学(镇江) 选测科目等级要求: BB 必测科目等级要求: 5合格 以下为面向省内部分地区的农村订单定向医学生免费培养计划, 只招收户籍等符合报考条件条件的应届高中毕业生	105							
01	临床医学(为无锡市新吴区定向培养)	8	五	0	√	√	√	√	√
02	临床医学(为无锡市宜兴市定向培养)	16	五	0	√	√	√	√	√
03	临床医学(为无锡市锡山区定向培养)	15	五	0	√	√	√	√	√
04	临床医学(为苏州市吴中区定向培养)	5	五	0	√	√	√	√	√
05	临床医学(为盐城市滨海县定向培养)	7	五	0	√	√	√	√	√
06	临床医学(为盐城市东台市定向培养)	12	五	0	√	√	√	√	√
07	临床医学(为镇江市丹阳市定向培养)	20	五	0	√	√	√	√	√
08	临床医学(为镇江市句容市定向培养)	15	五	0	√	√	√	√	√
09	临床医学(为镇江市扬中市定向培养)	7	五	0	√	√	√	√	√
1603	南京航空航天大学 选测科目等级要求: BB 必测科目等级要求: 5合格	48							
01	自动化(中外合作办学)(航空电子与控制)(将军路校区)	21	四	26400	√	√	√	√	√
02	交通运输(中外合作办学)(机场运行与管理)(报考该专业须查阅院校招生章程)(常州市溧阳市天目湖校区)	27	四	26400	√	√	√	√	√
1604	南京理工大学 选测科目等级要求: BB 必测科目等级要求: 5合格	70							
01	工业设计(中外合作办学)	25	四	26400	√	√	√	√	√
02	机械工程(中外合作办学)	23	四	34000	√	√	√	√	√
03	材料科学与工程(中外合作办学)	22	四	34000	√	√	√	√	√
1605	河海大学(南京) 选测科目等级要求: BB 必测科目等级要求: 5合格	19							
01	环境科学(中外合作办学)(江宁校区)	19	四	19200	√	√	√	√	√
1606	南京信息工程大学 选测科目等级要求: BC 必测科目等级要求: 5合格	140							
03	软件工程(中外合作办学)(第四学年起赴爱尔兰沃特福德理工学院学习, 学费按爱尔兰标准收取)	40	四	26400	√	√	√	√	√
04	国际经济与贸易(中外合作办学)(可在国内学习四年, 也可第四年赴雷丁大学学习(学费按英国标准收取))	20	四	48000	√	√	√	√	√
05	应用化学(中外合作办学)(可在国内学习四年, 也可第四年赴雷丁大学学习(学费按英国标准收取))	13	四	48000	√	√	√	√	√

代号	院校及专业名称	计划数	学制	学费	其它建议选测科目		
					政治	地理	化学/生物
06	环境工程(中外合作办学)(可在国内学习四年,也可第四年赴雷丁大学学习(学费按英国标准收取))	20	四	48000	√	√	√
07	大气科学(中外合作办学)(可在国内学习四年,也可第四年赴雷丁大学学习(学费按英国标准收取))	18	四	48000	√	√	√
08	数学与应用数学(中外合作办学)(可在国内学习四年,也可第四年赴雷丁大学学习(学费按英国标准收取))	29	四	48000	√	√	√
1608	南京师范大学 选测科目等级要求:BB 必测科目等级要求:5合格	85					
01	电气工程及其自动化(中外合作办学)(第四学年起赴英国学习,国外学费另算)	85	四	26400	√	√	√
1609	中国药科大学(南京) 选测科目等级要求:BB 必测科目等级要求:5合格	20					
01	药学(中外合作办学)(第四学年起赴英国学习,国外学费另算)	20	四	26400	√	√	√
1610	南京工业大学 选测科目等级要求:BC 必测科目等级要求:5合格	213					
01	机械工程(中外合作办学)(第四学年赴爱尔兰都柏林理工大学学习,学费另算)	71	四	26400	√	√	√
02	电子信息工程(中外合作办学)(第四学年赴爱尔兰都柏林理工大学学习,学费另算)	71	四	26400	√	√	√
03	制药工程(中外合作办学)(第四学年赴爱尔兰都柏林理工大学学习,学费另算)	71	四	26400	√	√	√
1613	南京中医药大学 选测科目等级要求:BC 必测科目等级要求:5合格	288					
02	公共事业管理(中外合作办学)(前三学年在仙林校区学习,第四学年起赴澳大利亚悉尼科技大学学习,第四学年学费按照澳方标准收取)	48	四	22000	√	√	√
03	生物制药(中外合作办学)(分子生物学-药物研制)(前三学年在仙林校区学习,第四学年起赴澳大利亚格里菲斯大学学习,第四学年学费按照澳方标准收取)	120	四	22000	√	√	√
04	食品质量与安全(中外合作办学)(前三学年在仙林校区学习,第四学年起赴澳大利亚皇家墨尔本理工大学学习,第四学年学费按照澳方标准收取)	120	四	22000	√	√	√
1614	南京工程学院 选测科目等级要求:BC 必测科目等级要求:5合格	140					
01	软件工程(中外合作办学)(与芬兰奥卢大学双学位培养模式,四年均在南京工程学院学习)	60	四	26400	√	√	√
02	电气工程及其自动化(中外合作办学)(电气与电子工程)(第四学年起赴英国诺森比亚大学学习,学费按诺森比亚大学当年标准收取)	80	四	26400	√	√	√
1615	南京林业大学 选测科目等级要求:BC 必测科目等级要求:5合格	12					
01	林学(中外合作办学)(第四学年起赴加拿大不列颠哥伦比亚大学学习两年,学费另算)	6	五	26400	√	√	√
02	木材科学与工程(中外合作办学)(第四学年起赴加拿大不列颠哥伦比亚大学学习两年,学费另算)	6	五	26400	√	√	√
1616	南京财经大学 选测科目等级要求:BB 必测科目等级要求:5合格	16					
02	工商管理(中外合作办学)(环境商务)(第四学年起赴加拿大学习,费用按加方标准收取)	16	五	26400	√	√	√
1619	南京审计大学 选测科目等级要求:BB 必测科目等级要求:5合格	25					
02	会计学(中外合作办学)(第四学年赴澳大利亚科廷大学学习)	25	四	26000	√	√	√
1626	江南大学(无锡) 选测科目等级要求:BB 必测科目等级要求:5合格	12					
02	工商管理(中外合作办学)(蠡湖校区)(第四学年赴澳大利亚蒙纳士大学学习,国外学习阶段学费按协议执行)	12	四	26400	√	√	√

代号	院校及专业名称	计划数	学制	学费	其它建议选测科目		
					政治	地理	化学/生物
1627	中国矿业大学(徐州) 选测科目等级要求:B+B 必测科目等级要求:5合格 以下各专业均在南湖校区学习:	24					
01	土木工程(中外合作办学)(与澳大利亚格里菲斯大学合作办学)	12	四	26400	√	√	√
02	建筑环境与能源应用工程(中外合作办学)(与澳大利亚皇家墨尔本理工大学合作办学)	12	四	26400	√	√	√
1628	江苏师范大学(徐州) 选测科目等级要求:BC 必测科目等级要求:5合格	212					
02	金融工程(中外合作办学)(不出国学制四年,第四学年起可赴俄罗斯学习两年,学费另算)	37	五	26400	√	√	√
03	轨道交通信号与控制(中外合作办学)(不出国学制四年,第四学年起可赴俄罗斯学习两年,学费另算)	37	五	26400	√	√	√
04	电子信息工程(中外合作办学)(学制四年,后两学年若到俄罗斯合作大学学习的按俄方规定缴费)	43	四	26400	√	√	√
05	电子科学与技术(中外合作办学)(学制四年,后两学年若到俄罗斯合作大学学习的按俄方规定缴费)	25	四	26400	√	√	√
06	工业设计(中外合作办学)(学制四年,后两学年若到俄罗斯合作大学学习的按俄方规定缴费)	26	四	26400	√	√	√
07	机械设计制造及其自动化(中外合作办学)(学制四年,后两学年若到俄罗斯合作大学学习的按俄方规定缴费)	44	四	26400	√	√	√
1631	常州大学 选测科目等级要求:BC 必测科目等级要求:5合格	162					
02	应用化学(中外合作办学)(第四学年可赴美国新泽西城市大学学习,学费按美国标准收取)	36	四	26400	√	√	√
03	计算机科学与技术(中外合作办学)(第四、五学年可赴加拿大西维尔大学学习,学费按加拿大标准收取)	30	五	26400	√	√	√
04	电子信息工程(中外合作办学)(第四学年可赴爱尔兰梅努斯大学学习,学费按爱尔兰标准收取)	50	四	26400	√	√	√
05	制药工程(中外合作办学)(第四学年可赴爱尔兰梅努斯大学学习,学费按爱尔兰标准收取)	36	四	26400	√	√	√
06	信息管理与信息系统(中外合作办学)(第四、五学年可赴加拿大西维尔大学学习,学费按加拿大标准收取)	10	五	26400	√	√	√
1635	苏州大学 选测科目等级要求:BB 必测科目等级要求:5合格	150					
03	物流管理(中外合作办学)(第四学年可赴美国阿肯色大学学习一年,学费另算)	33	四	26400	√	√	√
04	金融学(中外合作办学)(第四学年可赴加拿大维多利亚大学学习两年,学费另算)	34	五	26400	√	√	√
05	新能源材料与器件(中外合作办学)(第四学年可赴加拿大维多利亚大学学习两年,学费另算)	43	五	26400	√	√	√
06	纺织工程(中外合作办学)	40	四	26400	√	√	√
1636	苏州科技大学 选测科目等级要求:BC 必测科目等级要求:5合格	102					
02	土木工程(中外合作办学)(第四学年赴英国南威尔士大学就读,学费按该大学当年公布的收费标准执行)	30	四	26000	√	√	√
03	机械设计制造及其自动化(中外合作办学)(第四学年赴英国南威尔士大学就读,学费按该大学当年公布的收费标准执行)	32	四	26000	√	√	√
04	物流管理(中外合作办学)(第四学年赴英国南威尔士大学就读,学费按该大学当年公布的收费标准执行)	10	四	26000	√	√	√
05	工程管理(中外合作办学)(第四学年赴英国南威尔士大学就读,学费按该大学当年公布的收费标准执行)	30	四	26000	√	√	√
1639	南通大学 选测科目等级要求:BC 必测科目等级要求:5合格	44					
01	建筑学(中外合作办学)(后1.5学年赴澳大利亚阿德莱德大学学习,学费按澳方标准收取)	44	五	21600	√	√	√

代号	院校及专业名称	计划数	学制	学费	其它建议 选测科目		
					政治	地理	化学 生物
1646	扬州大学 选测科目等级要求:BC 必测科目等级要求:5合格	100					
02	护理学(中外合作办学)(与英国赫尔大学合作)	70	四	22000	√	√	√
03	国际商务(中外合作办学)(与澳大利亚查理斯 奈大学合作)	30	四	24200	√	√	√
1647	江苏大学(镇江) 选测科目等级要求:BB 必测科目等级要求:5合格	30					
01	数学类(中外合作办学)(数学与应用数学)(第 四学年赴美国阿卡迪亚大学学习,学费按美 方标准收取)	30	四	18000	√	√	√
1648	江苏科技大学(镇江) 选测科目等级要求:BC 必测科目等级要求:5合格	65					
02	船舶与海洋工程(中外合作办学)(与乌克兰马 卡洛夫国立造船大学合作)	22	四	22000	√	√	√
03	工商管理(中外合作办学)(与澳大利亚拉筹伯 大学合作)	43	四	24200	√	√	√
1783	南京师范大学 选测科目等级要求:BB 必测科目等级要求:5合格 以下为江苏高校中外学分互认联合培养项目,项 目学生须按中美大学制订的联合培养方案赴美学 习攻读学位,学生第一、四学年在中国学习, 二、三学年在美国学习。毕业时达到中美双方 合作学校学位要求的将获得双方学位证书及中方 毕业证书。项目学生中方学费同其他普通学生, 赴美交流学习费用另行收取	11					
03	英语(只招英语考生)(口)(金陵女子学院)	6	四	5720	√	√	√
04	行政管理	5	四	5200	√	√	√
1791	南通大学 选测科目等级要求:BC 必测科目等级要求:5合格 以下为江苏高校中外学分互认联合培养项目,项 目学生须按中美大学制订的联合培养方案赴美学 习攻读学位,学生第一、四学年在中国学习, 二、三学年在美国学习。毕业时达到中美双方 合作学校学位要求的将获得双方学位证书及中方 毕业证书。项目学生中方学费同其他普通学生, 赴美交流学习费用另行收取	35					
02	会计学	35	四	5200	√	√	√
1794	扬州大学 选测科目等级要求:BB 必测科目等级要求:5合格 以下为江苏高校中外学分互认联合培养项目,项 目学生须赴美参加至少半年以上的交流。赴美攻 读学位的学生第一、四学年在中国学习,第二、 三学年在美国学习,毕业时达到中美双方合作学 校学位要求的将获得双方学位证书及中方毕业证 书。项目学生中方学费同其他普通学生,赴美交 流学习费用另行收取	95					
05	资源环境科学	15	四	5800	√	√	√
06	物理学	15	四	5500	√	√	√
07	计算机科学与技术	35	四	5800	√	√	√
08	金融学	15	四	5200	√	√	√
09	教育学(师范)	15	四	5200	√	√	√
1796	江苏大学(镇江) 选测科目等级要求:BB 必测科目等级要求:5合格 以下为江苏高校中外学分互认联合培养项目,学 生须赴国外合作大学学习两年或两年半,所修课 程符合中外双方学位和毕业要求,获颁中外大学 双学位和中方毕业证书。项目学生的中方学费同 其他普通学生,外方学费由外方另行收取	120					
05	车辆工程(第一、二、八学期在中国学习,第 三至第七学期在美国学习,赴美学费另算)	30	四	5800	√	√	√
06	工商管理(第一、四学年在中国学习,第二、 三学年在美国学习,赴美学费另算)	10	四	5720	√	√	√
07	会计学(第一、四学年在中国学习,第二、 三学年在美国学习,赴美学费另算)	10	四	5200	√	√	√
08	计算机科学与技术(第一、四学年在中国学 习,第二、三学年在美国学习,赴美学费另 算)	30	四	6380	√	√	√
09	电气工程及其自动化(第一、二学年在中国 学习,第三、四学年在澳大利亚学习,赴澳 大利亚学费另算)	30	四	6380	√	√	√

代号	院校及专业名称	计划数	学制	学费	其它建议 选测科目		
					政治	地理	化学 生物
10	金融学(第一、二学年在中国学习,第三、 四学年在澳大利亚学习,赴澳大利亚学费另 算)	10	四	5200	√	√	√
1797	南京工业大学 选测科目等级要求:BB 必测科目等级要求:5合格 以下为江苏高校中外学分互认联合培养项目,项 目学生必须按中美大学制订的联合培养方案赴美 学习攻读学位,学生第一、第四年在中国学习, 第二、第三年须赴美国合作高校学习。毕业时达 到中美双方合作学校学位要求的将获得双方学位 证书及中方毕业证书。项目学生中方学费同其他 普通学生,赴美交流学习费用另行收取	30					
02	计算机科学与技术	30	四	5800	√	√	√
1798	南京工业大学 选测科目等级要求:BB 必测科目等级要求:5合格 以下为江苏高校中外学分互认联合培养项目,项 目学生必须按中澳大学制订的联合培养方案赴澳 学习攻读学位,项目学生第一、第二年在中國学 习,第三、第四年须赴澳大利亚合作高校学习。 毕业时达到中澳双方合作学校学位要求的将获得 双方学位证书及中方毕业证书。项目学生中方学 费同其他普通学生,赴澳交流学习费用另行收取	30					
01	电气工程及其自动化	30	四	6380	√	√	√
1921	西交利物浦大学(苏州)★ 选测科目等级要求:BC 必测科目等级要求:5合格	535					
05	生物科学类(中外合作办学)(含生物科学、生 物信息学等4个专业)	50	四	88000	√	√	√
06	电子信息类(中外合作办学)(含电子科学与技 术等11个专业)	143	四	88000	√	√	√
07	工商管理类(中外合作办学)(含会计学等9个 专业)	152	四	88000	√	√	√
08	建筑类(中外合作办学)(含建筑学、城乡规 划等3个专业)	57	四	88000	√	√	√
09	数学类(中外合作办学)(含数学与应用数学等4 个专业)	80	四	88000	√	√	√
10	外国语言文学类(中外合作办学)(含英语等8 个专业)(只招英语考生)	53	四	88000	√	√	√
2101	复旦大学(上海) 选测科目等级要求:A+A 必测科目等级要求:5合格	38					
22	数学类	4	四	5000	√	√	√
23	经济学类	4	四	5500	√	√	√
24	经济管理试验班	2	四	5000	√	√	√
25	工科试验班	2	四	5500	√	√	√
26	数学类(农村学生单独招生计划(即高校专项 计划),仅限户籍、学籍等符合报名条件, 在当地就读且经公示无异议的考生报考)	1	四	5000	√	√	√
27	自然科学试验班(农村学生单独招生计划(即 高校专项计划),仅限户籍、学籍等符合报 名条件,在当地就读且经公示无异议的考生 报考)	6	四	5000	√	√	√
28	软件工程(农村学生单独招生计划(即高校专 项计划),仅限户籍、学籍等符合报名条 件,在当地就读且经公示无异议的考生报 考)	4	四	5500	√	√	√
29	微电子科学与工程(农村学生单独招生计划 (即高校专项计划),仅限户籍、学籍等符合 报名条件,在当地就读且经公示无异议的考 生报考)	2	四	5000	√	√	√
30	历史学类(旅游管理方向)(农村学生单独招 生计划(即高校专项计划),仅限户籍、学籍 等符合报名条件,在当地就读且经公示无异 议的考生报考)	2	四	5000	√	√	√
31	航空航天类(农村学生单独招生计划(即高校 专项计划),仅限户籍、学籍等符合报名条 件,在当地就读且经公示无异议的考生报 考)	2	四	5000	√	√	√
32	核工程与核技术(农村学生单独招生计划(即 高校专项计划),仅限户籍、学籍等符合报 名条件,在当地就读且经公示无异议的考 生报考)	2	四	5000	√	√	√
33	技术科学试验班(农村学生单独招生计划(即 高校专项计划),仅限户籍、学籍等符合报 名条件,在当地就读且经公示无异议的考 生报考)	2	四	5500	√	√	√

代号	院校及专业名称	计划数	学制	学费	其它建议选测科目		
					政治	地理	化学
34	经济管理试验班(农村学生单独招生计划(即高校专项计划), 仅限户籍、学籍等符合报名条件, 在当地就读且经公示无异议的考生报考)	4	四	5000	√	√	√
35	经济学类(农村学生单独招生计划(即高校专项计划), 仅限户籍、学籍等符合报名条件, 在当地就读且经公示无异议的考生报考)	1	四	5500	√	√	√
2102	同济大学(上海) 选测科目等级要求: BB 必测科目等级要求: 5合格 以下各试验班具体专业详见院校招生网站	112					
05	经济管理试验班(含工程管理8个专业)	9	四	5000	√	√	√
06	工科试验班(建筑城规景观与设计类)(其中建筑学、城乡规划专业为五年制, 建筑学专业第二学年起学费为6000元/年)	10	四	5000	√	√	√
07	工科试验班(土木与环境类)	23	四	5000	√	√	√
08	工科试验班(智能交通与车辆类)(其中车辆工程专业为五年制)	17	四	5000	√	√	√
09	工科试验班(智能化制造类)	6	四	5000	√	√	√
10	工科试验班(信息类)(其中软件工程专业第二学年学费为6500元/年, 三、四学年学费为16000元/年)	25	四	5000	√	√	√
11	机械类(中外合作办学)(考生如同时填报该校中外专业和非中外专业, 须分为两个院校志愿填报)	5	四	15000	√	√	√
12	经济管理试验班(含工程管理8个专业)(农村学生单独招生计划(即高校专项计划), 仅限户籍、学籍等符合报名条件, 在当地就读且经公示无异议的考生报考)	2	四	5000	√	√	√
13	工科试验班(智能交通与车辆类)(其中车辆工程专业为五年制)(农村学生单独招生计划(即高校专项计划), 仅限户籍、学籍等符合报名条件, 在当地就读且经公示无异议的考生报考)	2	四	5000	√	√	√
14	工科试验班(智能化制造类)(农村学生单独招生计划(即高校专项计划), 仅限户籍、学籍等符合报名条件, 在当地就读且经公示无异议的考生报考)	10	四	5000	√	√	√
15	医学试验班(其中临床医学、口腔医学专业为五年制, 且第二学年起学费为6000元/年)(农村学生单独招生计划(即高校专项计划), 仅限户籍、学籍等符合报名条件, 在当地就读且经公示无异议的考生报考)	3	四	5000	√	√	√
2103	上海交通大学 选测科目等级要求: AA 必测科目等级要求: 5合格	27					
04	海洋工程类	1	四	5000	√	√	√
05	机械类(国际化人才培养试点班)	1	四	5000	√	√	√
06	电子信息类(IEEE试点班)	2	四	6500	√	√	√
07	人工智能	1	四	6500	√	√	√
08	经济管理试验班(含金融学等专业)	3	四	6500	√	√	√
09	电子信息类(中外合作办学)(机械工程、电子与计算机工程、材料科学与工程)(交大密西根学院)(只招收有专业志愿的考生)	1	四	75000	√	√	√
10	电子信息类(中外合作办学)(机械工程、信息工程、能源与动力工程)(交大巴黎高科学院)(只招收有专业志愿的考生)	1	四	45000	√	√	√
11	材料科学与工程(农村学生单独招生计划(即高校专项计划), 仅限户籍、学籍等符合报名条件, 在当地就读且经公示无异议的考生报考)	1	四	5000	√	√	√
12	生物医学工程(农村学生单独招生计划(即高校专项计划), 仅限户籍、学籍等符合报名条件, 在当地就读且经公示无异议的考生报考)	1	四	5000	√	√	√
13	航空航天工程(农村学生单独招生计划(即高校专项计划), 仅限户籍、学籍等符合报名条件, 在当地就读且经公示无异议的考生报考)	1	四	5000	√	√	√
14	经济管理试验班(农村学生单独招生计划(即高校专项计划), 仅限户籍、学籍等符合报名条件, 在当地就读且经公示无异议的考生报考)	1	四	6500	√	√	√
15	建筑学(农村学生单独招生计划(即高校专项计划), 仅限户籍、学籍等符合报名条件, 在当地就读且经公示无异议的考生报考)	2	五	6500	√	√	√

代号	院校及专业名称	计划数	学制	学费	其它建议选测科目		
					政治	地理	化学
16	风景园林(农村学生单独招生计划(即高校专项计划), 仅限户籍、学籍等符合报名条件, 在当地就读且经公示无异议的考生报考)	2	四	5000	√	√	√
17	理科试验班类(农村学生单独招生计划(即高校专项计划), 仅限户籍、学籍等符合报名条件, 在当地就读且经公示无异议的考生报考)	2	四	5000	√	√	√
18	海洋工程类(农村学生单独招生计划(即高校专项计划), 仅限户籍、学籍等符合报名条件, 在当地就读且经公示无异议的考生报考)	1	四	5000	√	√	√
19	机械类(国际化人才培养试点班)(农村学生单独招生计划(即高校专项计划), 仅限户籍、学籍等符合报名条件, 在当地就读且经公示无异议的考生报考)	1	四	5000	√	√	√
20	机械类(农村学生单独招生计划(即高校专项计划), 仅限户籍、学籍等符合报名条件, 在当地就读且经公示无异议的考生报考)	2	四	5000	√	√	√
21	电子信息类(农村学生单独招生计划(即高校专项计划), 仅限户籍、学籍等符合报名条件, 在当地就读且经公示无异议的考生报考)	3	四	6500	√	√	√
2104	华东理工大学(上海) 选测科目等级要求: BB 必测科目等级要求: 5合格	202					
08	化工与制药类	14	四	5000	√	√	√
09	资源循环科学与工程	3	四	5000	√	√	√
10	生物工程类	10	四	5000	√	√	√
11	食品科学与工程类	10	四	5000	√	√	√
12	化学类	4	四	5000	√	√	√
13	材料化学	2	四	5000	√	√	√
14	精细化工	4	四	5000	√	√	√
15	制药工程	2	四	5000	√	√	√
16	药学类	8	四	5000	√	√	√
17	材料类	17	四	5000	√	√	√
18	能源与动力工程	2	四	5000	√	√	√
19	环境科学与工程类	6	四	5000	√	√	√
20	机械类	23	四	5000	√	√	√
21	电子信息类	12	四	5000	√	√	√
22	计算机类	9	四	5500	√	√	√
23	数学类	4	四	5000	√	√	√
24	物理学类	4	四	5000	√	√	√
25	经济学类	4	四	5000	√	√	√
26	管理科学与工程类	10	四	5000	√	√	√
27	工商管理类	8	四	5000	√	√	√
28	公共管理类	5	四	5000	√	√	√
29	风景园林	2	四	5000	√	√	√
30	法学	2	四	5000	√	√	√
31	外国语言文学类(只招英语或日语或德语考生)(口)	2	四	5000	√	√	√
32	化工与制药类(国际工程师班)(报考该专业需详询院校)	6	四	5000	√	√	√
33	生物工程(中外合作办学)(考生如同时填报该校中外专业和非中外专业, 须分为两个院校志愿填报)	4	四	15000	√	√	√
34	高分子材料与工程(中外合作办学)(考生如同时填报该校中外专业和非中外专业, 须分为两个院校志愿填报)	2	四	15000	√	√	√
35	电气工程及其自动化(中外合作办学)(考生如同时填报该校中外专业和非中外专业, 须分为两个院校志愿填报)	3	四	15000	√	√	√
36	化学工程与工艺(中外合作办学)(与吕贝克应用科技大学合作办学)(考生如同时填报该校中外专业和非中外专业, 须分为两个院校志愿填报)	3	四	15000	√	√	√
37	化学工程与工艺(中外合作办学)(与克劳斯塔尔工业大学合作办学)(考生如同时填报该校中外专业和非中外专业, 须分为两个院校志愿填报)	2	四	15000	√	√	√
38	化学工程与工艺(农村学生单独招生计划(即高校专项计划), 仅限户籍、学籍等符合报名条件, 在当地就读且经公示无异议的考生报考)	1	四	5000	√	√	√
39	资源循环科学与工程(农村学生单独招生计划(即高校专项计划), 仅限户籍、学籍等符合报名条件, 在当地就读且经公示无异议的考生报考)	1	四	5000	√	√	√
40	生物工程(农村学生单独招生计划(即高校专	1	四	5000	√	√	√

代号	院校及专业名称	计划数	学制	学费	其它建议选测科目		
					政治	地理	化学/生物
	项计划),仅限户籍、学籍等符合报名条件,在当地就读且经公示无异议的考生报考)						
41	化学(农村学生单独招生计划(即高校专项计划),仅限户籍、学籍等符合报名条件,在当地就读且经公示无异议的考生报考)	1	四	5000	√	√	√
42	制药工程(农村学生单独招生计划(即高校专项计划),仅限户籍、学籍等符合报名条件,在当地就读且经公示无异议的考生报考)	1	四	5000	√	√	√
43	药物制剂(农村学生单独招生计划(即高校专项计划),仅限户籍、学籍等符合报名条件,在当地就读且经公示无异议的考生报考)	1	四	5000	√	√	√
44	高分子材料与工程(农村学生单独招生计划(即高校专项计划),仅限户籍、学籍等符合报名条件,在当地就读且经公示无异议的考生报考)	1	四	5000	√	√	√
45	安全工程(农村学生单独招生计划(即高校专项计划),仅限户籍、学籍等符合报名条件,在当地就读且经公示无异议的考生报考)	1	四	5000	√	√	√
46	机械设计制造及其自动化(农村学生单独招生计划(即高校专项计划),仅限户籍、学籍等符合报名条件,在当地就读且经公示无异议的考生报考)	1	四	5000	√	√	√
47	过程装备与控制工程(农村学生单独招生计划(即高校专项计划),仅限户籍、学籍等符合报名条件,在当地就读且经公示无异议的考生报考)	1	四	5000	√	√	√
48	电气工程及其自动化(农村学生单独招生计划(即高校专项计划),仅限户籍、学籍等符合报名条件,在当地就读且经公示无异议的考生报考)	1	四	5000	√	√	√
49	软件工程(农村学生单独招生计划(即高校专项计划),仅限户籍、学籍等符合报名条件,在当地就读且经公示无异议的考生报考)	1	四	5000	√	√	√
50	经济学(农村学生单独招生计划(即高校专项计划),仅限户籍、学籍等符合报名条件,在当地就读且经公示无异议的考生报考)	1	四	5000	√	√	√
51	金融学(农村学生单独招生计划(即高校专项计划),仅限户籍、学籍等符合报名条件,在当地就读且经公示无异议的考生报考)	1	四	5000	√	√	√
52	会计学(农村学生单独招生计划(即高校专项计划),仅限户籍、学籍等符合报名条件,在当地就读且经公示无异议的考生报考)	1	四	5000	√	√	√
2105	东华大学(上海) 选测科目等级要求:BB 必测科目等级要求:5合格 以下各专业除注明外在松江校区学习:	140					
08	纺织类	8	四	5000	√	√	√
09	功能材料	3	四	5000	√	√	√
10	服装设计与工程(延安路校区)	4	四	5000	√	√	√
11	经济管理试验班(含市场营销等6个专业)(延安路校区)	8	四	5000	√	√	√
12	管理科学与工程类(延安路校区)(其中信息管理与信息系统专业学费6500元/年)	7	四	5000	√	√	√
13	经济与贸易类(延安路校区)	5	四	5000	√	√	√
14	机械工程	7	四	5000	√	√	√
15	工业设计	4	四	5000	√	√	√
16	电子信息类(其中电子信息工程、通信工程专业学费6500元/年)	18	四	5000	√	√	√
17	计算机类(其中计算机科学与技术专业学费6500元/年)	10	四	5000	√	√	√
18	材料类	10	四	5000	√	√	√
19	化学类	6	四	5000	√	√	√
20	环境科学与工程类	6	四	5000	√	√	√
21	建筑环境与能源应用工程	3	四	5000	√	√	√
22	能源与环境系统工程	2	四	5000	√	√	√
23	数学类	6	四	5000	√	√	√
24	物理学类	4	四	5000	√	√	√
25	英语(只招英语考生)	3	四	5000	√	√	√
26	日语(只招英语或日语考生)	3	四	5000	√	√	√
27	社会科学试验班(法学、行政管理)	2	四	5000	√	√	√
28	新闻传播学类	4	四	5000	√	√	√
29	理科试验班	4	四	5000	√	√	√
30	纺织类(农村学生单独招生计划(即高校专项计划),仅限户籍、学籍等符合报名条件,在当地就读且经公示无异议的考生报考)	2	四	5000	√	√	√
31	管理科学与工程类(延安路校区)(其中信息管理与信息系统专业学费6500元/年)(农村学	1	四	5000	√	√	√

代号	院校及专业名称	计划数	学制	学费	其它建议选测科目		
					政治	地理	化学/生物
	生单独招生计划(即高校专项计划),仅限户籍、学籍等符合报名条件,在当地就读且经公示无异议的考生报考)						
32	电子信息类(其中电子信息工程、通信工程专业学费6500元/年)(农村学生单独招生计划(即高校专项计划),仅限户籍、学籍等符合报名条件,在当地就读且经公示无异议的考生报考)	1	四	5000	√	√	√
33	计算机类(其中计算机科学与技术专业学费6500元/年)(农村学生单独招生计划(即高校专项计划),仅限户籍、学籍等符合报名条件,在当地就读且经公示无异议的考生报考)	1	四	5000	√	√	√
34	化学类(农村学生单独招生计划(即高校专项计划),仅限户籍、学籍等符合报名条件,在当地就读且经公示无异议的考生报考)	1	四	5000	√	√	√
35	建筑环境与能源应用工程(农村学生单独招生计划(即高校专项计划),仅限户籍、学籍等符合报名条件,在当地就读且经公示无异议的考生报考)	2	四	5000	√	√	√
36	能源与环境系统工程(农村学生单独招生计划(即高校专项计划),仅限户籍、学籍等符合报名条件,在当地就读且经公示无异议的考生报考)	1	四	5000	√	√	√
37	英语(只招英语考生)(农村学生单独招生计划(即高校专项计划),仅限户籍、学籍等符合报名条件,在当地就读且经公示无异议的考生报考)	1	四	5000	√	√	√
38	日语(只招英语或日语考生)(农村学生单独招生计划(即高校专项计划),仅限户籍、学籍等符合报名条件,在当地就读且经公示无异议的考生报考)	2	四	5000	√	√	√
39	理科试验班(农村学生单独招生计划(即高校专项计划),仅限户籍、学籍等符合报名条件,在当地就读且经公示无异议的考生报考)	1	四	5000	√	√	√
2106	华东师范大学(上海) 选测科目等级要求:BB 必测科目等级要求:5合格 以下各专业除注明外在闵行校区学习:	104					
22	汉语言文学	2	四	5000	√	√	√
23	汉语国际教育(中山北路校区)	2	四	5000	√	√	√
24	英语(只招英语考生)	2	四	5000	√	√	√
25	翻译(只招英语考生)	1	四	5000	√	√	√
26	德语(只招英语考生)	2	四	5000	√	√	√
27	法语(只招英语考生)	2	四	5000	√	√	√
28	西班牙语(只招英语考生)	1	四	5000	√	√	√
29	日语(只招英语考生)	1	四	5000	√	√	√
30	金融学类	3	四	5500	√	√	√
31	工商管理类	3	四	5000	√	√	√
32	工商管理(中法创新实验班)(报考该专业需详询院校)	2	四	5000	√	√	√
33	公共管理类(中山北路校区)	2	四	5000	√	√	√
34	新闻传播学类	2	四	5000	√	√	√
35	法学	1	四	5000	√	√	√
36	教育学类(师范)(中山北路校区)	2	四	5000	√	√	√
37	心理学类(中山北路校区)	5	四	5000	√	√	√
38	数学类	3	四	5000	√	√	√
39	统计学类	8	四	5500	√	√	√
40	物理学类	3	四	5000	√	√	√
41	化学	2	四	5000	√	√	√
42	生物科学类	2	四	5000	√	√	√
43	地理科学	2	四	5000	√	√	√
44	地理信息科学	2	四	5000	√	√	√
45	人文地理与城乡规划	2	四	5000	√	√	√
46	环境科学与工程类	3	四	5000	√	√	√
47	生态学	3	四	5000	√	√	√
48	电子信息类	13	四	5500	√	√	√
49	计算机科学与技术(中山北路校区)	10	四	5500	√	√	√
50	软件工程(中山北路校区)(三、四学年学费为16000元/年)	16	四	5500	√	√	√
51	数据科学与大数据技术(中山北路校区)	2	四	5000	√	√	√
2107	华东政法大学(上海) 选测科目等级要求:BB 必测科目等级要求:5合格 以下各专业均在松江校区学习:	27					
15	法学类(含法学(国际金融法)、法学(民商法律)、法学(刑事法律)等8个专业)	8	四	6500	√	√	√
16	公共管理类	1	四	5000	√	√	√

代号	院校及专业名称	计划数	学制	学费	其它建议 选测科目	政治	地理	化学	生物
17	新闻传播学类	1	四	5000	√	√	√	√	
18	知识产权	1	四	5000	√	√	√	√	
19	英语(只招英语考生)	1	四	5000	√	√	√	√	
20	法学类(卓越人才实验班)(含法学(卓越国际金融)、法学(卓越商事)、法学(卓越律师人才)等5个专业)	15	四	6500	√	√	√	√	
2109	上海外国语大学 选测科目等级要求:BB 必测科目等级要求:5合格 以下各专业均在松江校区学习:	52							
26	英语(只招英语考生)(口)	2	四	5000	√	√	√	√	
27	翻译(只招英语考生)(口)	2	四	5000	√	√	√	√	
28	语言学(只招英语考生)(口)	2	四	5000	√	√	√	√	
29	英语(教育)(只招英语考生)(口)	2	四	5000	√	√	√	√	
30	商务英语(只招英语考生)(口)	2	四	5000	√	√	√	√	
31	教育技术学	2	四	5000	√	√	√	√	
32	汉语国际教育	2	四	5000	√	√	√	√	
33	国际经济与贸易(日语国贸)	2	四	5000	√	√	√	√	
34	俄语(只招英语或俄语考生)(口)	2	四	5000	√	√	√	√	
35	匈牙利语(只招英语考生)(口)	2	四	5000	√	√	√	√	
36	德语(只招英语或德语考生)(口)	2	四	5000	√	√	√	√	
37	瑞典语(只招英语考生)(口)	2	四	5000	√	√	√	√	
38	法语(只招英语或法语考生)(口)	2	四	5000	√	√	√	√	
39	西班牙语(只招英语或西班牙语考生)(口)	2	四	5000	√	√	√	√	
40	葡萄牙语(只招英语考生)(口)	2	四	5000	√	√	√	√	
41	意大利语(只招英语考生)(口)	2	四	5000	√	√	√	√	
42	荷兰语(只招英语考生)(口)	1	四	5000	√	√	√	√	
43	金融学	2	四	5000	√	√	√	√	
44	会计学	2	四	5000	√	√	√	√	
45	国际经济与贸易	2	四	5000	√	√	√	√	
46	工商管理类(含工商管理3个专业,具体专业详见院校招生网站)	2	四	5000	√	√	√	√	
47	新闻传播学类(含新闻学、广播电视学、网络与新媒体等4个专业)	4	四	5000	√	√	√	√	
48	法学	3	四	5000	√	√	√	√	
49	国际政治	2	四	5000	√	√	√	√	
50	政治学与行政学	2	四	5000	√	√	√	√	
2110	上海财经大学 选测科目等级要求:BB 必测科目等级要求:5合格	68							
09	会计学	5	四	5000	√	√	√	√	
10	财务管理	7	四	5000	√	√	√	√	
11	工商管理(中外合作办学)	6	四	15000	√	√	√	√	
12	金融学	5	四	5000	√	√	√	√	
13	保险学	2	四	5000	√	√	√	√	
14	金融学(中外合作办学)	6	四	15000	√	√	√	√	
15	工商管理类	5	四	5000	√	√	√	√	
16	国际经济与贸易	2	四	5000	√	√	√	√	
17	经济学(中外合作办学)	5	四	15000	√	√	√	√	
18	经济学	2	四	5000	√	√	√	√	
19	法学	4	四	5000	√	√	√	√	
20	房地产开发与管理	2	四	5000	√	√	√	√	
21	公共管理类	5	四	5000	√	√	√	√	
22	新闻学	2	四	5000	√	√	√	√	
23	统计学类	2	四	5000	√	√	√	√	
24	数据科学与大数据技术(理学学位)	2	四	5000	√	√	√	√	
25	数学类	3	四	5000	√	√	√	√	
26	经济学(农村学生单独招生计划(即高校专项计划),仅限户籍、学籍等符合报名条件,在当地就读且经公示无异议的考生报考)	1	四	5000	√	√	√	√	
27	电子商务(农村学生单独招生计划(即高校专项计划),仅限户籍、学籍等符合报名条件,在当地就读且经公示无异议的考生报考)	1	四	5000	√	√	√	√	
28	统计学类(农村学生单独招生计划(即高校专项计划),仅限户籍、学籍等符合报名条件,在当地就读且经公示无异议的考生报考)	1	四	5000	√	√	√	√	
2111	上海师范大学 选测科目等级要求:BB 必测科目等级要求:5合格	81							
17	应用心理学	4	四	5000	√	√	√	√	
18	数学与应用数学(师范)	5	四	5000	√	√	√	√	
19	数学类	7	四	5000	√	√	√	√	
20	生物科学(师范)	3	四	5000	√	√	√	√	
21	化学类	4	四	5000	√	√	√	√	
22	环境工程	5	四	5000	√	√	√	√	
23	食品安全与检测	4	四	5000	√	√	√	√	
24	地理科学类	4	四	5000	√	√	√	√	

代号	院校及专业名称	计划数	学制	学费	其它建议 选测科目	政治	地理	化学	生物
25	计算机科学与技术(师范)	4	四	5000	√	√	√	√	
26	电子信息类	12	四	5000	√	√	√	√	
27	金融学类	5	四	5000	√	√	√	√	
28	电子信息工程(中外合作办学)(考生如同时填报该校中外专业和非中外专业,须分为两个院校志愿填报)	4	四	15000	√	√	√	√	
29	机械设计制造及其自动化(中外合作办学)(考生如同时填报该校中外专业和非中外专业,须分为两个院校志愿填报)	4	四	15000	√	√	√	√	
30	汽车服务工程(中外合作办学)(考生如同时填报该校中外专业和非中外专业,须分为两个院校志愿填报)	4	四	15000	√	√	√	√	
31	土木工程(中外合作办学)(考生如同时填报该校中外专业和非中外专业,须分为两个院校志愿填报)	5	四	15000	√	√	√	√	
32	计算机科学与技术(中外合作办学)(考生如同时填报该校中外专业和非中外专业,须分为两个院校志愿填报)	4	四	15000	√	√	√	√	
33	园艺(中外合作办学)(考生如同时填报该校中外专业和非中外专业,须分为两个院校志愿填报)	3	四	15000	√	√	√	√	
2112	上海大学 选测科目等级要求:BB 必测科目等级要求:5合格 以下各专业除注明外在宝山校区学习:	86							
08	理科试验班(含数学与应用数学等6个专业)	5	四	5000	√	√	√	√	
09	经济学类(按经济管理类培养)	5	四	5000	√	√	√	√	
10	电气类(按理学工学类培养)	49	四	5000	√	√	√	√	
11	电影制作(延长校区)	5	四	5000	√	√	√	√	
12	国际经济与贸易(中外合作办学)(嘉定校区)(考生如同时填报该校中外专业和非中外专业,须分为两个院校志愿填报)	2	四	30000	√	√	√	√	
13	工商管理(中外合作办学)(嘉定校区)(考生如同时填报该校中外专业和非中外专业,须分为两个院校志愿填报)	2	四	30000	√	√	√	√	
14	金融学(中外合作办学)(嘉定校区)(考生如同时填报该校中外专业和非中外专业,须分为两个院校志愿填报)	2	四	30000	√	√	√	√	
15	机械工程(中外合作办学)(考生如同时填报该校中外专业和非中外专业,须分为两个院校志愿填报)	5	四	25000	√	√	√	√	
16	信息工程(中外合作办学)(考生如同时填报该校中外专业和非中外专业,须分为两个院校志愿填报)	5	四	25000	√	√	√	√	
17	电气类(按理学工学类培养)(农村学生单独招生计划(即高校专项计划),仅限户籍、学籍等符合报名条件,在当地就读且经公示无异议的考生报考)	6	四	5000	√	√	√	√	
2113	上海中医药大学 选测科目等级要求:BB 必测科目等级要求:5合格	19							
01	中医学(5+3一体化)(学制为5+3医)	4		6500	√	√	√	√	
02	中医学(针灸推拿)(5+3一体化)(学制为5+3医)(该校要求报考该专业外语成绩不低于84分)	3		6500	√	√	√	√	
03	中医学	3	五	6500	√	√	√	√	
04	中西医临床医学	2	五	6500	√	√	√	√	
05	预防医学	3	五	5000	√	√	√	√	
06	康复物理治疗	1	四	5000	√	√	√	√	
07	药学(中外合作办学)(该校要求报考该专业外语成绩不低于72分)(考生如同时填报该校中外专业和非中外专业,须分为两个院校志愿填报)	3	四	19000	√	√	√	√	
2114	上海对外经贸大学 选测科目等级要求:BB 必测科目等级要求:5合格 以下各专业均在松江校区学习:	20							
06	金融学	2	四	5000	√	√	√	√	
07	电子商务	2	四	5000	√	√	√	√	
08	国际经贸规则	3	四	5000	√	√	√	√	
09	金融工程	2	四	5000	√	√	√	√	
10	数据科学与大数据技术	3	四	5000	√	√	√	√	
11	国际经济与贸易	2	四	6500	√	√	√	√	
12	物流管理(中外合作办学)	2	四	15000	√	√	√	√	
13	金融学(中外合作办学)	2	四	15000	√	√	√	√	
14	国际商务(中外合作办学)	2	四	15000	√	√	√	√	
2115	上海理工大学 选测科目等级要求:BB	43							

代号	院校及专业名称	计划数	学制	学费	其它建议选测科目		
					政治	地理	化学/生物
	必测科目等级要求:5合格 以下各专业除注明外在军工路516号学习:						
08	德语	1	四	5000	√	√	√
09	机械类(含机械设计制造及其自动化等14个专业,具体专业详见院校招生网站)	15	四	5000	√	√	√
10	电子信息类(含电子信息工程等12个专业,具体专业详见院校招生网站)	8	四	5000	√	√	√
11	环境科学与工程类(含环境工程等5个专业,具体专业详见院校招生网站)	1	四	5000	√	√	√
12	经济与贸易类(含国际经济与贸易等8个专业,具体专业详见院校招生网站)	9	四	5000	√	√	√
13	机械设计制造及其自动化(中外合作办学)(徐汇校区)(考生如同时填报该校中外专业和非中外专业,须分为两个院校志愿填报)	2	四	待定	√	√	√
14	工商管理(中外合作办学)(徐汇校区)(考生如同时填报该校中外专业和非中外专业,须分为两个院校志愿填报)	1	四	待定	√	√	√
15	电子信息科学与技术(中外合作办学)(徐汇校区)(考生如同时填报该校中外专业和非中外专业,须分为两个院校志愿填报)	1	四	待定	√	√	√
16	电气工程及其自动化(中外合作办学)(考生如同时填报该校中外专业和非中外专业,须分为两个院校志愿填报)	2	四	15000	√	√	√
17	英语(中外合作办学)(考生如同时填报该校中外专业和非中外专业,须分为两个院校志愿填报)	3	四	15000	√	√	√
2116	上海海洋大学 选测科目等级要求:BB 必测科目等级要求:5合格	90					
09	海洋科学类	5	四	5000	√	√	√
10	食品科学与工程类	10	四	5000	√	√	√
11	能源动力类	5	四	5000	√	√	√
12	包装工程	5	四	5000	√	√	√
13	环境科学与工程类	10	四	5000	√	√	√
14	工商管理	2	四	5000	√	√	√
15	电气工程及其自动化	5	四	5000	√	√	√
16	工业工程	5	四	5000	√	√	√
17	机械设计制造及其自动化	10	四	5000	√	√	√
18	空间信息与数字技术	2	四	5000	√	√	√
19	信息与计算科学	3	四	5000	√	√	√
20	软件工程	3	四	5000	√	√	√
21	英语(只招英语考生)(口)	5	四	5000	√	√	√
22	生物科学类	10	四	5000	√	√	√
23	水产类	10	四	5000	√	√	√
2117	上海海事大学 选测科目等级要求:BB 必测科目等级要求:5合格	27					
10	物流管理	7	四	5000	√	√	√
11	船舶与海洋工程	2	四	5000	√	√	√
12	交通运输类	2	四	5000	√	√	√
13	机械类	4	四	5000	√	√	√
14	经济学类	2	四	5000	√	√	√
15	管理科学与工程类	2	四	5000	√	√	√
16	电气类	2	四	5000	√	√	√
17	计算机类	2	四	5000	√	√	√
18	交通管理	2	四	5000	√	√	√
19	法学	2	四	6000	√	√	√
2118	上海电力大学(原上海电力学院) 选测科目等级要求:BB 必测科目等级要求:5合格 以下各专业均在浦东校区学习:	69					
07	能源与动力工程	7	四	5000	√	√	√
08	机械设计制造及其自动化	2	四	5000	√	√	√
09	新能源科学与工程	2	四	5000	√	√	√
10	核工程与核技术	1	四	5000	√	√	√
11	环境工程	1	四	5000	√	√	√
12	材料化学	1	四	5000	√	√	√
13	材料科学与工程	1	四	5000	√	√	√
14	应用化学	1	四	5000	√	√	√
15	电气工程及其自动化	23	四	5000	√	√	√
16	自动化	4	四	5000	√	√	√
17	测控技术与仪器	1	四	5000	√	√	√
18	核电技术与控制工程	1	四	5000	√	√	√
19	计算机科学与技术	2	四	5000	√	√	√
20	软件工程	1	四	5000	√	√	√
21	信息安全	1	四	5000	√	√	√
22	通信工程	1	四	5000	√	√	√

代号	院校及专业名称	计划数	学制	学费	其它建议选测科目		
					政治	地理	化学/生物
23	电子信息工程	2	四	5000	√	√	√
24	光电信息科学与工程	2	四	5000	√	√	√
25	信息管理与信息系统	1	四	5000	√	√	√
26	信息与计算科学	2	四	5000	√	√	√
27	应用物理学	3	四	5000	√	√	√
28	电气工程及其自动化(中外合作办学)(考生如同时填报该校中外专业和非中外专业,须分为两个院校志愿填报)	9	四	15000	√	√	√
2125	上海政法学院 选测科目等级要求:BB 必测科目等级要求:5合格	40					
22	知识产权	2	四	5000	√	√	√
23	税收学	2	四	5000	√	√	√
24	审计学	2	四	5000	√	√	√
25	应用心理学	2	四	5000	√	√	√
26	法学(法庭科学)	2	四	6500	√	√	√
27	法学(人工智能)	2	四	6500	√	√	√
28	法学(法律人才试点班)(该校要求报考该专业外语成绩不低于84分)	1	四	6500	√	√	√
29	法学(卓越法律人才试点班)(该校要求报考该专业外语成绩不低于84分)	1	四	6500	√	√	√
30	法学(卓越律师人才试点班)(该校要求报考该专业外语成绩不低于84分)	2	四	6500	√	√	√
31	法学(刑事司法)	3	四	6500	√	√	√
32	法学(民商法)	2	四	6500	√	√	√
33	法学(国际法)	3	四	6500	√	√	√
34	法学(经济法)	2	四	6500	√	√	√
35	国际经济与贸易	2	四	5000	√	√	√
36	经济学	2	四	5000	√	√	√
37	经济与金融	2	四	5000	√	√	√
38	财务管理	2	四	5000	√	√	√
39	英语	2	四	5000	√	√	√
40	俄语	2	四	5000	√	√	√
41	新闻学	1	四	5000	√	√	√
42	广播电视学	1	四	5000	√	√	√
2128	复旦大学医学院(上海) 选测科目等级要求:AA 必测科目等级要求:5合格	24					
02	临床医学	3	五	6500	√	√	√
03	临床医学	7	八	6500	√	√	√
04	公共事业管理(农村学生单独招生计划(即高校专项计划),仅限户籍、学籍等符合报名条件,在当地就读且经公示无异议的考生报考)	1	四	6500	√	√	√
05	基础医学(农村学生单独招生计划(即高校专项计划),仅限户籍、学籍等符合报名条件,在当地就读且经公示无异议的考生报考)	2	五	6500	√	√	√
06	临床医学(农村学生单独招生计划(即高校专项计划),仅限户籍、学籍等符合报名条件,在当地就读且经公示无异议的考生报考)	5	五	6500	√	√	√
07	临床医学(农村学生单独招生计划(即高校专项计划),仅限户籍、学籍等符合报名条件,在当地就读且经公示无异议的考生报考)	1	八	6500	√	√	√
08	药学(农村学生单独招生计划(即高校专项计划),仅限户籍、学籍等符合报名条件,在当地就读且经公示无异议的考生报考)	3	四	6500	√	√	√
09	预防医学(农村学生单独招生计划(即高校专项计划),仅限户籍、学籍等符合报名条件,在当地就读且经公示无异议的考生报考)	2	五	6500	√	√	√
2135	上海健康医学院 选测科目等级要求:BC 必测科目等级要求:5合格	130					
01	临床医学	5	五	6500	√	√	√
02	护理学	20	四	5000	√	√	√
03	康复物理治疗	10	四	6500	√	√	√
04	生物医学工程	10	四	5000	√	√	√
05	临床工程技术	20	四	5000	√	√	√
06	数据科学与大数据技术	6	四	5000	√	√	√
07	医疗产品管理	5	四	5000	√	√	√
08	医学检验技术	10	四	5000	√	√	√
09	卫生检验与检疫	5	四	5000	√	√	√
10	医学影像技术	10	四	5000	√	√	√
11	药学	20	四	5000	√	√	√
12	健康服务与管理	5	四	5000	√	√	√
13	口腔医学技术	4	四	6500	√	√	√
2136	上海电机学院 选测科目等级要求:BC 必测科目等级要求:5合格	29					

代号	院校及专业名称	计划数	学制	学费	其它建议 选测科目	政治	地理	化学	生物
	以下各专业均在临港校区学习:								
07	电气工程及其自动化	5	四	5000	√	√	√	√	
08	机械设计制造及其自动化	4	四	5000	√	√	√	√	
09	数据科学与大数据技术	3	四	5000	√	√	√	√	
10	自动化	3	四	5000	√	√	√	√	
11	机械电子工程	3	四	5000	√	√	√	√	
12	物联网工程	3	四	5000	√	√	√	√	
13	材料成型及控制工程	2	四	5000	√	√	√	√	
14	光电信息科学与工程	3	四	5000	√	√	√	√	
15	财务管理	3	四	5000	√	√	√	√	
2137	上海立信会计金融学院 选测科目等级要求:BB 必测科目等级要求:5合格 以下各专业除注明外在浦东校区学习:	67							
14	金融工程	4	四	5000	√	√	√	√	
15	行政管理(松江校区)	1	四	5000	√	√	√	√	
16	应用统计学	5	四	5000	√	√	√	√	
17	数学与应用数学	2	四	5000	√	√	√	√	
18	金融数学	3	四	5000	√	√	√	√	
19	信息管理与信息系统	4	四	5000	√	√	√	√	
20	计算机科学与技术	4	四	5000	√	√	√	√	
21	数据科学与大数据技术	2	四	5000	√	√	√	√	
22	精算学	2	四	5000	√	√	√	√	
23	金融科技	1	四	5000	√	√	√	√	
24	金融学类	8	四	5000	√	√	√	√	
25	保险学	2	四	5000	√	√	√	√	
26	经济学类	4	四	5000	√	√	√	√	
27	法学	2	四	5000	√	√	√	√	
28	会计学(松江校区)	3	四	5000	√	√	√	√	
29	财务管理(松江校区)	2	四	5000	√	√	√	√	
30	审计学(松江校区)	3	四	5000	√	√	√	√	
31	工商管理类(松江校区)	6	四	5000	√	√	√	√	
32	财政学类(松江校区)	8	四	5000	√	√	√	√	
33	英语(只招英语考生)(口)(松江校区)	1	四	5000	√	√	√	√	
2139	上海交通大学医学院 选测科目等级要求:AA 必测科目等级要求:5合格	23							
02	临床医学	6	八	6500	√	√	√	√	
03	临床医学(法语班)	2	八	10000	√	√	√	√	
04	临床医学(口腔)	3	八	6500	√	√	√	√	
05	口腔医学	2	五	6500	√	√	√	√	
06	临床医学	1	五	6500	√	√	√	√	
07	儿科学(5+3一体化培养)	2	五	6500	√	√	√	√	
08	临床医学(农村学生单独招生计划(即高校专项计划),仅限户籍、学籍等符合报名条件,在当地就读且经公示无异议的考生报考)	4	五	6500	√	√	√	√	
09	口腔医学(农村学生单独招生计划(即高校专项计划),仅限户籍、学籍等符合报名条件,在当地就读且经公示无异议的考生报考)	1	五	6500	√	√	√	√	
10	儿科学(5+3一体化培养)(农村学生单独招生计划(即高校专项计划),仅限户籍、学籍等符合报名条件,在当地就读且经公示无异议的考生报考)	2	五	6500	√	√	√	√	
2201	浙江大学(杭州) 选测科目等级要求:AA 必测科目等级要求:5合格	75							
07	社会科学试验班	6	四	5300	√	√	√	√	
08	理科试验班类(含拔尖人才培养)	4	四	5300	√	√	√	√	
09	理科试验班类(生命、环境、化学与地学)(含拔尖人才培养)	3	四	5300	√	√	√	√	
10	工科试验班(能源、化工与高分子)(含卓越人才培养)	3	四	6000	√	√	√	√	
11	工科试验班(机械与材料)(含卓越人才培养)	2	四	6000	√	√	√	√	
12	工科试验班(建筑与土木)(含卓越人才培养)	3	五	6000	√	√	√	√	
13	工科试验班(电气与自动化)(含卓越人才培养)	5	四	6900	√	√	√	√	
14	工科试验班(信息)	16	四	6000	√	√	√	√	
15	机器人工程(竺可桢学院)	2	四	6900	√	√	√	√	
16	工科试验班(竺可桢学院图灵班)	4	四	6900	√	√	√	√	
17	医学试验班	6	八	6900	√	√	√	√	
18	科技与创意设计试验班	4	四	6900	√	√	√	√	
19	工科试验班(中外合作办学(浙江大学伊利诺伊大学厄巴纳香槟校区联合学院)(海宁国际校区))	2	四	120000	√	√	√	√	
20	理科试验班类(含拔尖人才培养)(农村学生单独招生计划(即高校专项计划),仅限户籍、	2	四	5300	√	√	√	√	

代号	院校及专业名称	计划数	学制	学费	其它建议 选测科目	政治	地理	化学	生物
	学籍等符合报名条件,在当地就读且经公示无异议的考生报考)								
21	理科试验班类(生命、环境、化学与地学)(含拔尖人才培养)(农村学生单独招生计划(即高校专项计划),仅限户籍、学籍等符合报名条件,在当地就读且经公示无异议的考生报考)	2	四	5300	√	√	√	√	
22	工科试验班(能源、化工与高分子)(含卓越人才培养)(农村学生单独招生计划(即高校专项计划),仅限户籍、学籍等符合报名条件,在当地就读且经公示无异议的考生报考)	2	四	6000	√	√	√	√	
23	工科试验班(机械与材料)(含卓越人才培养)(农村学生单独招生计划(即高校专项计划),仅限户籍、学籍等符合报名条件,在当地就读且经公示无异议的考生报考)	2	四	6000	√	√	√	√	
24	工科试验班(建筑与土木)(含卓越人才培养)(农村学生单独招生计划(即高校专项计划),仅限户籍、学籍等符合报名条件,在当地就读且经公示无异议的考生报考)	2	五	6000	√	√	√	√	
25	工科试验班(电气与自动化)(含卓越人才培养)(农村学生单独招生计划(即高校专项计划),仅限户籍、学籍等符合报名条件,在当地就读且经公示无异议的考生报考)	1	四	6900	√	√	√	√	
26	工科试验班(航空航天与过程装备)(含卓越人才培养)(农村学生单独招生计划(即高校专项计划),仅限户籍、学籍等符合报名条件,在当地就读且经公示无异议的考生报考)	1	四	6000	√	√	√	√	
27	工科试验班(信息)(农村学生单独招生计划(即高校专项计划),仅限户籍、学籍等符合报名条件,在当地就读且经公示无异议的考生报考)	3	四	6000	√	√	√	√	
2202	中国计量大学(杭州) 选测科目等级要求:BB 必测科目等级要求:5合格	54							
06	数学类	3	四	4800	√	√	√	√	
07	物理学类	1	四	4800	√	√	√	√	
08	生物科学类	2	四	5500	√	√	√	√	
09	机械类	2	四	6325	√	√	√	√	
10	工业设计	2	四	5500	√	√	√	√	
11	测控技术与仪器	8	四	6325	√	√	√	√	
12	材料类	3	四	5500	√	√	√	√	
13	能源动力类	2	四	5500	√	√	√	√	
14	电子信息类	9	四	5500	√	√	√	√	
15	电子科学与技术	3	四	5500	√	√	√	√	
16	光电信息科学与工程	3	四	6325	√	√	√	√	
17	自动化类	9	四	6325	√	√	√	√	
18	环境工程	1	四	5500	√	√	√	√	
19	生物医学工程	1	四	5500	√	√	√	√	
20	安全工程	1	四	5500	√	√	√	√	
21	工业工程	1	四	4800	√	√	√	√	
22	质量管理工程	1	四	4800	√	√	√	√	
23	标准化工程	2	四	5520	√	√	√	√	
2203	浙江理工大学(杭州) 选测科目等级要求:BB 必测科目等级要求:5合格 以下各专业均在下沙校区学习:	92							
06	经济与贸易类	2	四	6000	√	√	√	√	
07	电子信息类	6	四	6000	√	√	√	√	
08	计算机类	6	四	6000	√	√	√	√	
09	机械类	10	四	6000	√	√	√	√	
10	电气类	6	四	6000	√	√	√	√	
11	纺织类	6	四	6000	√	√	√	√	
12	数学类	8	四	5300	√	√	√	√	
13	化学类	9	四	5300	√	√	√	√	
14	生物科学类	6	四	5300	√	√	√	√	
15	土木类	9	四	6000	√	√	√	√	
16	外国语言文学类	4	四	5300	√	√	√	√	
17	新闻传播学类	2	四	5300	√	√	√	√	
18	轻化工程	4	四	6000	√	√	√	√	
19	应用心理学	1	四	5300	√	√	√	√	
20	服装设计与工程	2	四	6000	√	√	√	√	
21	建筑类	5	五	6000	√	√	√	√	
22	丝绸设计与工程	2	四	6000	√	√	√	√	
23	公共管理类	2	四	5300	√	√	√	√	
24	能源与动力工程	2	四	6000	√	√	√	√	
2204	浙江工业大学(杭州) 选测科目等级要求:BB	38							

代号	院校及专业名称	计划数	学制	学费	其它建议选测科目		
					政治	地理	化学/生物
	必测科目等级要求:5合格 以下各专业除注明外在屏峰校区学习:						
03	工商管理类(朝晖校区)	5	四	5300	√	√	√
04	机械类	5	四	6000	√	√	√
05	生物工程类	5	四	6000	√	√	√
06	计算机类(朝晖校区)	5	四	6000	√	√	√
07	药学类	3	四	6000	√	√	√
08	法学类(朝晖校区)	4	四	5300	√	√	√
09	通信工程(朝晖校区)	5	四	6000	√	√	√
10	化工与制药类	3	四	6000	√	√	√
11	海洋技术	3	四	6000	√	√	√
2206	浙江师范大学(金华) 选测科目等级要求:BB 必测科目等级要求:5合格	11					
04	教育技术学(师范)(校本部)	4	四	5300	√	√	√
05	数学类(含师范)(校本部)	4	四	5300	√	√	√
06	学前教育(师范)(杭州校区)	3	四	6095	√	√	√
2207	浙江工商大学(杭州) 选测科目等级要求:BB 必测科目等级要求:5合格	59					
14	经济学类	4	四	5300	√	√	√
15	经济统计学	3	四	5300	√	√	√
16	金融学类	3	四	6095	√	√	√
17	法学类	3	四	6095	√	√	√
18	汉语言文学	1	四	5300	√	√	√
19	英语(只招英语考生)	2	四	5300	√	√	√
20	法语(只招英语或法语考生)	1	四	5300	√	√	√
21	日语(只招英语或日语考生)	2	四	5300	√	√	√
22	新闻传播学类	2	四	5300	√	√	√
23	电子信息类	4	四	6000	√	√	√
24	物联网工程	3	四	6000	√	√	√
25	环境科学与工程类	6	四	6000	√	√	√
26	食品科学与工程类	6	四	6000	√	√	√
27	城乡规划	3	四	6000	√	√	√
28	工程管理	2	四	5300	√	√	√
29	工商管理类	4	四	6095	√	√	√
30	会计学	2	四	6095	√	√	√
31	公共管理类	3	四	5300	√	√	√
32	电子商务类	4	四	5300	√	√	√
33	旅游管理类	1	四	5300	√	√	√
2208	杭州电子科技大学 选测科目等级要求:BB 必测科目等级要求:5合格 以下各专业均在下沙校区学习:	60					
01	电子信息类	18	四	6000	√	√	√
02	计算机类	16	四	6900	√	√	√
03	材料科学与工程	4	四	6000	√	√	√
04	通信工程	15	四	6000	√	√	√
05	网络工程	2	四	6000	√	√	√
06	智能科学与技术	2	四	6000	√	√	√
07	网络空间安全	3	四	6000	√	√	√
2209	杭州师范大学 选测科目等级要求:BB 必测科目等级要求:5合格 以下各专业均在仓前校区学习:	18					
05	临床医学	2	五	6900	√	√	√
06	国际商务	2	四	5300	√	√	√
07	生物技术	2	四	5300	√	√	√
08	应用统计学	2	四	5300	√	√	√
09	电子商务	2	四	5300	√	√	√
10	物流管理	2	四	5300	√	√	√
11	计算机科学与技术	2	四	6900	√	√	√
12	外国语言文学类	2	四	5300	√	√	√
13	市场营销	2	四	5300	√	√	√
2213	浙江财经大学(杭州) 选测科目等级要求:BB 必测科目等级要求:5合格	60					
21	财政学	1	四	6000	√	√	√
22	劳动与社会保障	1	四	5300	√	√	√
23	土地资源管理	1	四	5300	√	√	√
24	行政管理	1	四	5300	√	√	√
25	城市管理	3	四	5300	√	√	√
26	审计学	1	四	6000	√	√	√
27	保险学	1	四	5300	√	√	√
28	市场营销	1	四	5300	√	√	√
29	信息管理与信息系统	4	四	5300	√	√	√
30	计算机科学与技术	4	四	6000	√	√	√

代号	院校及专业名称	计划数	学制	学费	其它建议选测科目		
					政治	地理	化学/生物
31	电子商务	1	四	5300	√	√	√
32	软件工程	7	四	6000	√	√	√
33	国际经济与贸易	2	四	6000	√	√	√
34	经济学	2	四	6000	√	√	√
35	国民经济管理	1	四	6000	√	√	√
36	法学	7	四	5300	√	√	√
37	英语	2	四	5300	√	√	√
38	商务英语	1	四	5300	√	√	√
39	经济统计学	1	四	5300	√	√	√
40	应用统计学	6	四	5300	√	√	√
41	数据科学与大数据技术	1	四	5300	√	√	√
42	广告学	1	四	5300	√	√	√
43	网络与新媒体	2	四	5300	√	√	√
44	金融学类(中外合作办学)(金融学)(考生如同时填报该校中外专业和非中外专业,须分为两个院校志愿填报)	2	四	28800	√	√	√
45	工商管理类(中外合作办学)(会计学)(考生如同时填报该校中外专业和非中外专业,须分为两个院校志愿填报)	1	四	28800	√	√	√
46	工商管理类(中外合作办学)(市场营销)(考生如同时填报该校中外专业和非中外专业,须分为两个院校志愿填报)	5	四	28800	√	√	√
2216	浙江中医药大学(杭州) 选测科目等级要求:BB 必测科目等级要求:5合格 以下各专业除注明外第一学年在富春校区学习,第二学年起在滨文校区学习:	20					
01	中医学	1	五	6900	√	√	√
02	针灸推拿学	1	五	6900	√	√	√
03	临床医学	1	五	6900	√	√	√
04	儿科学	1	五	6000	√	√	√
05	医学影像学	1	五	6900	√	√	√
06	口腔医学	1	五	6900	√	√	√
07	预防医学	1	五	6900	√	√	√
08	医学影像技术	1	四	6000	√	√	√
09	康复治疗学	1	四	6000	√	√	√
10	中药学(富春校区)	1	四	6000	√	√	√
11	药学(富春校区)	1	四	6000	√	√	√
12	护理学	1	四	6000	√	√	√
13	听力与言语康复学	1	四	6000	√	√	√
14	医学检验技术	1	四	6000	√	√	√
15	卫生检验与检疫	1	四	6000	√	√	√
16	医学实验技术	1	四	6000	√	√	√
17	生物科学	2	四	5300	√	√	√
18	医学信息工程	1	四	6000	√	√	√
19	健康服务与管理(富春校区)	1	四	5300	√	√	√
2221	宁波大学 报考以下专业的考生,学测成绩要求按省有关规定和院校要求执行						
01	经济学类(主校区)(只招收该校高水平运动队入选考生)		四	6000	√	√	√
2242	浙江大学医学院(杭州) 选测科目等级要求:AA 必测科目等级要求:5合格	16					
01	医学试验班类(主校区)	2	五	6000	√	√	√
02	医学试验班类(5+3一体化)(学制为5+3医)(主校区)	11		6000	√	√	√
03	生物医学(中外合作办学)(海宁国际校区)(浙江大学英国爱丁堡大学联合学院)	3	四	120000	√	√	√
2245	宁波诺丁汉大学★ 选测科目等级要求:BC 必测科目等级要求:5合格 该校要求报考以下专业外语成绩不低于80分,全英文教学,详见院校招生章程	28					
06	国际商务(中外合作办学)	2	四	90000	√	√	√
07	财务管理(中外合作办学)	2	四	90000	√	√	√
08	国际经济与贸易(中外合作办学)	2	四	90000	√	√	√
09	经济学(中外合作办学)	3	四	90000	√	√	√
10	国际事务与国际关系(中外合作办学)	1	四	90000	√	√	√
11	计算机科学与技术(中外合作办学)	2	四	90000	√	√	√
12	计算机科学与技术(中外合作办学)(第三学年起在英国诺丁汉大学学习且学费另计)	2	四	90000	√	√	√
13	建筑学(中外合作办学)	1	四	90000	√	√	√
14	统计学(中外合作办学)(第三学年起在英国诺丁汉大学学习且学费另计)	1	四	90000	√	√	√

代号	院校及专业名称	计划数	学制	学费	其它建议选测科目		
					政治	地理	化学/生物
15	数学与应用数学(中外合作办学)	3	四	90000	√	√	√
16	数学与应用数学(中外合作办学)(第三学年起在英国诺丁汉大学学习且学费另计)	2	四	90000	√	√	√
17	航空航天工程(中外合作办学)	1	四	90000	√	√	√
18	航空航天工程(中外合作办学)(第三学年起在英国诺丁汉大学学习且学费另计)	1	四	90000	√	√	√
19	环境科学与工程类(中外合作办学)(环境工程、土木工程、工业设计等7个专业)	3	四	90000	√	√	√
20	环境科学与工程类(中外合作办学)(环境工程、土木工程、工业设计等7个专业)(第三学年起在英国诺丁汉大学学习且学费另计)	2	四	90000	√	√	√
2248	温州肯恩大学★ 选测科目等级要求:BC 必测科目等级要求:5合格 该校要求报考以下专业外语成绩不低于80分,全英文教学,详见院校招生章程	12					
05	金融学(中外合作办学)	2	四	65000	√	√	√
06	会计学(中外合作办学)	3	四	65000	√	√	√
07	管理科学(中外合作办学)	1	四	65000	√	√	√
08	计算机科学与技术(中外合作办学)	4	四	65000	√	√	√
09	数学与应用数学(中外合作办学)	2	四	65000	√	√	√
2301	中国科学技术大学(合肥) 选测科目等级要求:AA 必测科目等级要求:5合格	35					
01	理科试验班类(教学改革试点班(00班))	3	四	4800	√	√	√
02	理科试验班类(含华罗庚数学科技英才班、严济慈物理科技英才班、卢嘉锡化学科技英才班、贝时璋生命科技英才班)	4	四	4800	√	√	√
03	工科试验班(含钱学森力学科技英才班、计算机与信息科技英才班)	3	四	4800	√	√	√
04	数学类	3	四	4800	√	√	√
05	物理学类	6	四	4800	√	√	√
06	化学类	2	四	4800	√	√	√
07	地球物理学类	1	四	4800	√	√	√
08	工科试验班(含力学类、机械类、能源动力类、安全科学与工程类)	2	四	4800	√	√	√
09	材料类	1	四	4800	√	√	√
10	电子信息类	6	四	4800	√	√	√
11	计算机类	2	四	4800	√	√	√
12	经济管理试验班(含管理科学、金融学、工商管理精英班)	2	四	4800	√	√	√
2302	合肥工业大学 选测科目等级要求:BB 必测科目等级要求:5合格	255					
04	测控技术与仪器	6	四	5000	√	√	√
05	光电信息科学与工程	4	四	5500	√	√	√
06	生物医学工程	3	四	5500	√	√	√
07	电气工程及其自动化	10	四	5000	√	√	√
08	机器人工程	4	四	5500	√	√	√
09	智能电网信息工程	4	四	5000	√	√	√
10	自动化	4	四	5500	√	√	√
11	电子科学与技术	3	四	5500	√	√	√
12	集成电路设计与集成系统	8	四	12500	√	√	√
13	微电子科学与工程	4	四	5500	√	√	√
14	应用物理学	4	四	5000	√	√	√
15	工商管理	3	四	5000	√	√	√
16	会计学	4	四	5000	√	√	√
17	市场营销	4	四	5000	√	√	√
18	信息管理与信息系统	4	四	5500	√	√	√
19	大数据管理与应用	3	四	待定	√	√	√
20	高分子材料与工程	5	四	5000	√	√	√
21	化学工程与工艺	4	四	5000	√	√	√
22	应用化学	2	四	5000	√	√	√
23	飞行器制造工程	4	四	5500	√	√	√
24	工业工程	4	四	5000	√	√	√
25	机械设计制造及其自动化	16	四	5500	√	√	√
26	智能制造工程	4	四	待定	√	√	√
27	电子信息工程	10	四	5500	√	√	√
28	计算机科学与技术	6	四	5500	√	√	√
29	通信工程	6	四	5500	√	√	√
30	信息安全	3	四	5500	√	√	√
31	城乡规划	2	五	5500	√	√	√
32	工业设计	2	四	5500	√	√	√
33	建筑学	4	五	5500	√	√	√
34	金融工程	4	四	5000	√	√	√
35	车辆工程	12	四	5500	√	√	√
36	交通工程	6	四	5000	√	√	√

代号	院校及专业名称	计划数	学制	学费	其它建议选测科目		
					政治	地理	化学/生物
37	交通运输	4	四	5000	√	√	√
38	能源与动力工程	5	四	5000	√	√	√
39	软件工程	10	四	12500	√	√	√
40	数学与应用数学	2	四	5000	√	√	√
41	信息与计算科学	3	四	5500	√	√	√
42	地下水科学与工程	2	四	5000	√	√	√
43	地质学	2	四	5000	√	√	√
44	环境工程	2	四	5500	√	√	√
45	资源勘查工程	2	四	5000	√	√	√
46	材料成型及控制工程	4	四	5000	√	√	√
47	工程力学	3	四	5000	√	√	√
48	材料类(预收5000,最终以上级主管部门批复的收费文件为准。)	12	四	5000	√	√	√
49	生物工程类(预收5000,最终以上级主管部门批复的收费文件为准。)	14	四	5000	√	√	√
50	土木类(预收5000,最终以上级主管部门批复的收费文件为准。)	24	四	5000	√	√	√
2303	安徽大学(合肥) 选测科目等级要求:BB 必测科目等级要求:5合格 以下各专业除注明外在磬苑校区学习:	53					
17	金融数学	3	四	4000	√	√	√
18	数学类	2	四	4500	√	√	√
19	物理学类	4	四	4500	√	√	√
20	材料类	4	四	4500	√	√	√
21	化学工程与工艺	2	四	4500	√	√	√
22	生物科学类	2	四	4500	√	√	√
23	计算机类	4	四	4500	√	√	√
24	数字媒体技术	2	四	4500	√	√	√
25	电子信息类	4	四	4500	√	√	√
26	电子信息工程	2	四	4950	√	√	√
27	自动化类	4	四	4500	√	√	√
28	机械设计制造及其自动化	2	四	4500	√	√	√
29	环境科学与工程类	4	四	4500	√	√	√
30	经济学类	2	四	4000	√	√	√
31	智能科学与技术(报考该专业须查阅院校招生章程)(龙河校区)	12	四	4500	√	√	√
2305	安徽建筑大学(合肥) 选测科目等级要求:BB 必测科目等级要求:5合格 以下各专业除注明外在南校区学习:	94					
11	土木工程	2	四	4290	√	√	√
12	城市地下空间工程	2	四	3900	√	√	√
13	道路桥梁与渡河工程	2	四	3900	√	√	√
14	测绘工程	2	四	3900	√	√	√
15	地质工程	2	四	3900	√	√	√
16	勘查技术与工程	2	四	3900	√	√	√
17	交通工程	2	四	3900	√	√	√
18	安全工程	2	四	3900	√	√	√
19	建筑学(北校区)	1	五	4290	√	√	√
20	城乡规划(北校区)	1	五	4290	√	√	√
21	风景园林(北校区)	2	四	3900	√	√	√
22	地理信息科学	2	四	3900	√	√	√
23	能源与动力工程	2	四	3900	√	√	√
24	建筑环境与能源应用工程	2	四	3900	√	√	√
25	给排水科学与工程	2	四	3900	√	√	√
26	环境工程	2	四	3900	√	√	√
27	环境生态工程	2	四	3900	√	√	√
28	经济学(北校区)	2	四	3500	√	√	√
29	金融工程(北校区)	2	四	3500	√	√	√
30	工程管理	2	四	3900	√	√	√
31	房地产开发与管理	2	四	3500	√	√	√
32	工程造价	2	四	3500	√	√	√
33	会计学(北校区)	2	四	3500	√	√	√
34	财务管理(北校区)	2	四	3500	√	√	√
35	资产评估(北校区)	2	四	3500	√	√	√
36	电子信息工程	2	四	4290	√	√	√
37	通信工程	2	四	4290	√	√	√
38	计算机科学与技术	2	四	4290	√	√	√
39	网络工程	2	四	3900	√	√	√
40	物联网工程	2	四	3900	√	√	√
41	建筑电气与智能化	2	四	3900	√	√	√
42	应用化学	2	四	3900	√	√	√
43	金属材料工程	2	四	3900	√	√	√
44	无机非金属材料工程	2	四	3900	√	√	√
45	高分子材料与工程	2	四	3900	√	√	√
46	化学工程与工艺	2	四	3900	√	√	√

代号	院校及专业名称	计划数	学制	学费	其它建议选测科目		
					政治	地理	化学/生物
47	应用物理学	2	四	3900	√	√	√
48	声学	2	四	3900	√	√	√
49	统计学	2	四	3900	√	√	√
50	机械设计制造及其自动化	2	四	3900	√	√	√
51	机械电子工程	2	四	3900	√	√	√
52	工业设计	2	四	4290	√	√	√
53	过程装备与控制工程	2	四	3900	√	√	√
54	测控技术与仪器	2	四	3900	√	√	√
55	电气工程及其自动化	2	四	3900	√	√	√
56	自动化	2	四	3900	√	√	√
57	法学	2	四	3500	√	√	√
58	人力资源管理	2	四	3500	√	√	√
2309	安徽师范大学(芜湖) 选测科目等级要求:BB 必测科目等级要求:5合格 以下各专业除注明外在花津校区学习:	70					
11	教育技术学(师范)(赭山校区)	2	四	3850	√	√	√
12	心理学(师范)(赭山校区)	4	四	4290	√	√	√
13	数学与应用数学(师范)	4	四	4290	√	√	√
14	统计学	2	四	4290	√	√	√
15	物理学(师范)	2	四	4290	√	√	√
16	光电信息科学与工程	2	四	4290	√	√	√
17	材料化学	2	四	4290	√	√	√
18	化学工程与工艺	3	四	4290	√	√	√
19	城乡规划	2	四	4290	√	√	√
20	土地资源管理	2	四	3850	√	√	√
21	生物制药(赭山校区)	2	四	4290	√	√	√
22	经济学类(经济学等2个专业)	2	四	3850	√	√	√
23	计算机类(计算机科学与技术、软件工程等4个专业)	7	四	4290	√	√	√
24	地理科学类(地理信息科学、地理科学(师范))	4	四	4290	√	√	√
25	电子信息类(电子信息工程、通信工程等3个专业)	3	四	4290	√	√	√
26	化学类(应用化学、化学(师范))	2	四	4290	√	√	√
27	生物科学类(生物科学(师范)、生物技术等3个专业)(赭山校区)	4	四	4290	√	√	√
28	环境科学与工程类(环境科学、环境工程)	4	四	4290	√	√	√
29	食品科学与工程类(食品科学与工程、食品质量与安全)	4	四	4290	√	√	√
30	法学	2	四	3850	√	√	√
31	学前教育(师范)(赭山校区)	2	四	3850	√	√	√
32	中国语言文学类(汉语言文学(师范)、汉语国际教育等4个专业)	2	四	3850	√	√	√
33	工商管理类(会计学、财务管理等4个专业)	5	四	3850	√	√	√
34	社会学类(社会学、社会工作)	2	四	3850	√	√	√
2361	安徽工业大学(马鞍山) 选测科目等级要求:BB 必测科目等级要求:5合格 以下各专业均在佳山校区学习:	54					
09	冶金工程	4	四	4290	√	√	√
10	资源循环科学与工程	2	四	4290	√	√	√
11	材料科学与工程	3	四	4290	√	√	√
12	金属材料工程	2	四	4290	√	√	√
13	无机非金属材料工程	2	四	4290	√	√	√
14	高分子材料与工程	3	四	4290	√	√	√
15	化学工程与工艺	3	四	4290	√	√	√
16	安全工程	2	四	4290	√	√	√
17	给排水科学与工程	2	四	4290	√	√	√
18	建筑环境与能源应用工程	2	四	4290	√	√	√
19	建筑学	2	五	4290	√	√	√
20	土木工程	3	四	4290	√	√	√
21	机械设计制造及其自动化	4	四	4290	√	√	√
22	电气工程及其自动化	3	四	4290	√	√	√
23	光电信息科学与工程	2	四	4290	√	√	√
24	能源与动力工程	3	四	4290	√	√	√
25	电子信息类	3	四	4290	√	√	√
26	自动化类	3	四	4290	√	√	√
27	计算机类	6	四	4290	√	√	√
2383	合肥工业大学(宣城校区)(宣城) 选测科目等级要求:BB 必测科目等级要求:5合格	46					
04	新能源材料与器件	2	四	5500	√	√	√
05	应用化学	4	四	5000	√	√	√
06	能源化学工程	2	四	5000	√	√	√
07	机械工程	8	四	5000	√	√	√
08	过程装备与控制工程	5	四	5000	√	√	√

代号	院校及专业名称	计划数	学制	学费	其它建议选测科目		
					政治	地理	化学/生物
09	计算机科学与技术	4	四	5500	√	√	√
10	物联网工程	3	四	5500	√	√	√
11	电子信息科学与技术	2	四	5000	√	√	√
12	经济学	4	四	5000	√	√	√
13	城市地下空间工程	2	四	5500	√	√	√
14	环境工程	2	四	5500	√	√	√
15	自动化	4	四	5500	√	√	√
16	食品科学与工程	2	四	5000	√	√	√
17	食品质量与安全	2	四	5000	√	√	√
2401	福州大学 选测科目等级要求:BB 必测科目等级要求:5合格 以下各专业除注明外在福州市闽侯县旗山校区学习:	56					
07	电气工程及其自动化	5	四	5460	√	√	√
08	建筑电气与智能化	2	四	5460	√	√	√
09	机械设计制造及其自动化	2	四	5460	√	√	√
10	计算机类	2	四	5460	√	√	√
11	数据科学与大数据技术	2	四	5460	√	√	√
12	过程装备与控制工程(第三、四学年在泉州市泉港校区学习)	2	四	5460	√	√	√
13	给排水科学与工程	2	四	5460	√	√	√
14	交通运输类	2	四	5460	√	√	√
15	港口航道与海岸工程	3	四	5460	√	√	√
16	资源循环科学与工程	2	四	5460	√	√	√
17	环境工程	2	四	5460	√	√	√
18	经济统计学(第一学年在福州市怡山校区学习)	2	四	5460	√	√	√
19	会计学(第一学年在福州市怡山校区学习)	3	四	5460	√	√	√
20	食品科学与工程	2	四	5460	√	√	√
21	电子信息类	3	四	5460	√	√	√
22	微电子科学与工程	3	四	5460	√	√	√
23	数字媒体技术	2	四	5460	√	√	√
24	制药工程	2	四	5460	√	√	√
25	建筑学	2	五	5460	√	√	√
26	风景园林	2	五	5460	√	√	√
27	工业设计(厦门市集美校区)	3	四	5460	√	√	√
28	材料科学与工程	3	四	5460	√	√	√
29	高分子材料与工程	3	四	5460	√	√	√
2402	福建农林大学(福州) 选测科目等级要求:BB 必测科目等级要求:5合格 以下各专业均在福州市金山校区学习:	20					
01	农学	4	四	5460	√	√	√
02	设施农业科学与工程	2	四	5460	√	√	√
03	园艺	2	四	5460	√	√	√
04	动物医学	2	四	5460	√	√	√
05	动物科学	2	四	5460	√	√	√
06	数学与应用数学	2	四	5460	√	√	√
07	风景园林	2	四	5460	√	√	√
08	生物科学类	4	四	5460	√	√	√
2406	福建医科大学(福州市闽侯县) 选测科目等级要求:BB 必测科目等级要求:5合格	30					
01	临床医学	4	五	6760	√	√	√
02	麻醉学	3	五	6760	√	√	√
03	医学影像学	3	五	6760	√	√	√
04	预防医学	4	五	6760	√	√	√
05	口腔医学	3	五	6760	√	√	√
06	基础医学	3	五	6760	√	√	√
07	生物信息学	3	四	5460	√	√	√
08	临床药学	3	五	6760	√	√	√
09	医学影像技术	2	四	6240	√	√	√
10	康复治疗学	2	四	6240	√	√	√
2409	闽江学院(福州市闽侯县) 选测科目等级要求:BB 必测科目等级要求:5合格	10					
01	会计学	3	四	5460	√	√	√
02	金融学	7	四	5040	√	√	√
2411	厦门大学 选测科目等级要求:AA 必测科目等级要求:5合格 以下各专业除注明外在思明校区学习:	99					
27	人文科学试验班	1	四	5460	√	√	√
28	新闻传播学类	1	四	5460	√	√	√
29	法学类	1	四	5460	√	√	√
30	公共管理类	2	四	5460	√	√	√

代号	院校及专业名称	计划数	学制	学费	其它 选测科目	政治	地理	化学	生物
31	政治学类	1	四	5460	√	√	√	√	
32	经济学类	14	四	5460	√	√	√	√	
33	会计学(报考该专业须查阅院校招生章程)	6	四	5460	√	√	√	√	
34	工商管理类	3	四	5460	√	√	√	√	
35	数学类	3	四	5460	√	√	√	√	
36	物理学类	2	四	5460	√	√	√	√	
37	化学类	4	四	5460	√	√	√	√	
38	化学工程与工艺(报考该专业须查阅院校招生章程)	4	四	5460	√	√	√	√	
39	材料类	3	四	5460	√	√	√	√	
40	生物科学类(翔安校区)	8	四	5460	√	√	√	√	
41	海洋科学类(翔安校区)	5	四	5460	√	√	√	√	
42	环境科学与工程类(翔安校区)	3	四	5460	√	√	√	√	
43	新能源科学与工程(翔安校区)	3	四	5460	√	√	√	√	
44	计算机类(翔安校区)	6	四	5460	√	√	√	√	
45	电子信息类(报考该专业须查阅院校招生章程)(翔安校区)	6	四	待定	√	√	√	√	
46	航空航天类(报考该专业须查阅院校招生章程)(翔安校区)	8	四	待定	√	√	√	√	
47	软件工程(报考该专业须查阅院校招生章程)(翔安校区)(第三、四学年按学分收费,每人每学分400元,每学年约为40学分)	7	四	5460	√	√	√	√	
48	建筑类	1	五	5460	√	√	√	√	
49	土木类	2	四	5460	√	√	√	√	
50	药学(翔安校区)	3	四	5460	√	√	√	√	
51	临床医学(翔安校区)(农村学生单独招生计划(即高校专项计划),仅限户籍、学籍等符合报名条件,在当地就读且经公示无异议的考生报考)	1	五	5460	√	√	√	√	
52	公共卫生与预防医学类(报考该专业须查阅院校招生章程)(翔安校区)(其中预防医学专业学制5年)(农村学生单独招生计划(即高校专项计划),仅限户籍、学籍等符合报名条件,在当地就读且经公示无异议的考生报考)	1	四	5460	√	√	√	√	
2412	集美大学(厦门) 选测科目等级要求:BB 必测科目等级要求:5合格	54							
09	交通运输	3	四	5460	√	√	√	√	
10	船舶与海洋工程	5	四	5460	√	√	√	√	
11	水产养殖学	3	四	5460	√	√	√	√	
12	水生动物医学	3	四	5460	√	√	√	√	
13	生物工程	3	四	5460	√	√	√	√	
14	财政学	2	四	5460	√	√	√	√	
15	工商管理	3	四	5460	√	√	√	√	
16	电子信息工程	3	四	5460	√	√	√	√	
17	微电子科学与工程	3	四	5460	√	√	√	√	
18	软件工程(第三、四学年学费为13000元/年)	3	四	5460	√	√	√	√	
19	机械设计制造及其自动化	2	四	5460	√	√	√	√	
20	机械电子工程	3	四	5460	√	√	√	√	
21	能源与动力工程	3	四	5460	√	√	√	√	
22	建筑环境与能源应用工程	3	四	5460	√	√	√	√	
23	数学与应用数学	3	四	5460	√	√	√	√	
24	应用物理学	3	四	5460	√	√	√	√	
25	地理信息科学	3	四	5460	√	√	√	√	
26	工程管理	3	四	5460	√	√	√	√	
2422	华侨大学(泉州) 选测科目等级要求:BB 必测科目等级要求:5合格 以下各专业除注明外在厦门校区学习:	74							
11	新闻传播学类	2	四	5460	√	√	√	√	
12	机械工程	4	四	5460				√	√
13	车辆工程	2	四	5460				√	√
14	电气工程及其自动化	2	四	5460				√	√
15	电子信息类	12	四	5460				√	√
16	计算机类	8	四	5460				√	√
17	软件工程	4	四	5460				√	√
18	土木类	3	四	5460				√	√
19	环境科学与工程类	2	四	5460				√	√
20	生物工程	3	四	5460				√	√
21	建筑学(要求考生美术基础较好)	2	五	5460				√	√
22	城乡规划(要求考生美术基础较好)	2	五	5460				√	√
23	经济学类(泉州校区)	8	四	5460	√	√	√	√	
24	金融学(泉州校区)	4	四	5460	√	√	√	√	
25	法学(泉州校区)	2	四	5460	√	√	√	√	
26	数学类(泉州校区)	3	四	5460	√	√	√	√	
27	工商管理类(泉州校区)	7	四	5460	√	√	√	√	

代号	院校及专业名称	计划数	学制	学费	其它 选测科目	政治	地理	化学	生物
28	会计学(泉州校区)	2	四	5460	√	√	√	√	
29	财务管理(泉州校区)	2	四	5460	√	√	√	√	
2501	江西财经大学(南昌) 选测科目等级要求:BB 必测科目等级要求:5合格	53							
14	经济学类(统计学院)	2	四	4660	√	√	√	√	
15	财政学类	2	四	4660	√	√	√	√	
16	金融学(CFA)	2	四	14000	√	√	√	√	
17	经济与贸易类	2	四	4660	√	√	√	√	
18	法学类	2	四	4660	√	√	√	√	
19	社会学类	2	四	4660	√	√	√	√	
20	外国语言文学类(商务英语)(只招英语考生)	2	四	4660	√	√	√	√	
21	新闻传播学类	2	四	4660	√	√	√	√	
22	数学类	2	四	5220	√	√	√	√	
23	统计学类	1	四	4940	√	√	√	√	
24	计算机类(计算机科学与技术)	2	四	5220	√	√	√	√	
25	计算机类(物联网工程)	2	四	5220	√	√	√	√	
26	计算机类(数据科学与大数据技术)	2	四	5220	√	√	√	√	
27	管理科学与工程类(信息管理学院)	1	四	5220	√	√	√	√	
28	工商管理类(工商管理学院)	2	四	4660	√	√	√	√	
29	工商管理类(国际经贸学院)	1	四	4660	√	√	√	√	
30	会计学(ACCA)	3	四	14000	√	√	√	√	
31	公共管理类(财税与公共管理学院)	1	四	4660	√	√	√	√	
32	公共管理类(旅游与城市管理学院)	1	四	4660	√	√	√	√	
33	物流管理与工程类	1	四	4660	√	√	√	√	
34	旅游管理类	1	四	4660	√	√	√	√	
35	金融学类(金融学、保险学、金融工程)	3	四	4660	√	√	√	√	
36	金融学类(精算学)	1	四	4660	√	√	√	√	
37	金融学(国际学院)	2	四	14000	√	√	√	√	
38	金融学(FRM)	2	四	14000	√	√	√	√	
39	国际经济与贸易(CITF)	2	四	14000	√	√	√	√	
40	工商管理类(会计学院)	3	四	4660	√	√	√	√	
41	会计学(国际学院)	2	四	14000	√	√	√	√	
42	会计学(CIMA)	2	四	14000	√	√	√	√	
2502	华东交通大学(南昌) 选测科目等级要求:BB 必测科目等级要求:5合格	71							
09	建筑环境与能源应用工程	1	四	5220	√	√	√	√	
10	给排水科学与工程	2	四	5220	√	√	√	√	
11	环境工程	1	四	4940	√	√	√	√	
12	测绘工程	1	四	5220	√	√	√	√	
13	建筑学	2	五	7200	√	√	√	√	
14	建筑电气与智能化	2	四	5220	√	√	√	√	
15	机械电子工程	2	四	4940	√	√	√	√	
16	车辆工程	3	四	4940	√	√	√	√	
17	测控技术与仪器	2	四	4940	√	√	√	√	
18	能源与动力工程	1	四	4940	√	√	√	√	
19	信息与计算科学	2	四	5220	√	√	√	√	
20	光电信息科学与工程	2	四	5220	√	√	√	√	
21	交通工程	2	四	4940	√	√	√	√	
22	物流工程	2	四	4660	√	√	√	√	
23	计算机类	3	四	5220	√	√	√	√	
24	经济统计学	1	四	4660	√	√	√	√	
25	市场营销	1	四	4660	√	√	√	√	
26	数据科学与大数据技术	2	四	5220	√	√	√	√	
27	材料成型及控制工程	2	四	4940	√	√	√	√	
28	金融学	1	四	4660	√	√	√	√	
29	会计学	1	四	4660	√	√	√	√	
30	人力资源管理	2	四	4660	√	√	√	√	
31	翻译(只招英语考生)	1	四	4660	√	√	√	√	
32	公共事业管理	1	四	4660	√	√	√	√	
33	法学	2	四	4660	√	√	√	√	
34	土木工程	3	四	5220	√	√	√	√	
35	铁道工程	2	四	5220	√	√	√	√	
36	机械设计制造及其自动化	3	四	4940	√	√	√	√	
37	电气工程及其自动化	4	四	5220	√	√	√	√	
38	自动化类	4	四	5220	√	√	√	√	
39	电子信息类(通信工程、信息工程)	4	四	5220	√	√	√	√	
40	交通运输	3	四	4940	√	√	√	√	
41	高分子材料与工程	3	四	5220	√	√	√	√	
42	工程管理(中外合作办学)(考生如同时填报该校中外专业和非中外专业,须分为两个院校志愿填报)	3	四	14000	√	√	√	√	
2505	南昌大学 选测科目等级要求:BB 必测科目等级要求:5合格 以下各专业均在前湖校区学习:	65							

代号	院校及专业名称	计划数	学制	学费	其它 选测科目	建议 选测科目	政治	地理	化学	生物
14	经济学	2	四	4950	√	√	√	√	√	√
15	管理科学	2	四	4950	√	√	√	√	√	√
16	电子商务	2	四	5550	√	√	√	√	√	√
17	信息管理与信息系统	4	四	5550	√	√	√	√	√	√
18	数学与应用数学	4	四	5250	√	√	√	√	√	√
19	信息与计算科学	4	四	5550	√	√	√	√	√	√
20	光电信息科学与工程	3	四	5550	√	√	√	√	√	√
21	生物科学类	4	四	5250	√	√	√	√	√	√
22	水产养殖学	2	四	4350	√	√	√	√	√	√
23	食品科学与工程类	2	四	5250	√	√	√	√	√	√
24	材料类	4	四	5250	√	√	√	√	√	√
25	土木类	4	四	5550	√	√	√	√	√	√
26	建筑学	2	五	9000	√	√	√	√	√	√
27	电子信息类	4	四	5550	√	√	√	√	√	√
28	测控技术与仪器	3	四	5250	√	√	√	√	√	√
29	自动化	3	四	5550	√	√	√	√	√	√
30	计算机类	4	四	5550	√	√	√	√	√	√
31	临床医学	4	五	5550	√	√	√	√	√	√
32	儿科学	3	五	5550	√	√	√	√	√	√
33	机械设计制造及其自动化	3	四	5250	√	√	√	√	√	√
34	车辆工程	2	四	5250	√	√	√	√	√	√
2510	江西师范大学(南昌) 选测科目等级要求:BB 必测科目等级要求:5合格	35								
21	数学与应用数学(师范)	1	四	4940	√	√	√	√	√	√
22	信息与计算科学	1	四	5220	√	√	√	√	√	√
23	统计学	1	四	4940	√	√	√	√	√	√
24	经济统计学	1	四	4660	√	√	√	√	√	√
25	物理学(师范)	1	四	4940	√	√	√	√	√	√
26	会计学	1	四	4660	√	√	√	√	√	√
27	光电信息科学与工程	1	四	5220	√	√	√	√	√	√
28	材料化学	1	四	4940	√	√	√	√	√	√
29	化学工程与工艺	1	四	4940	√	√	√	√	√	√
30	生物工程	1	四	4940	√	√	√	√	√	√
31	生物科学(师范)	1	四	4940	√	√	√	√	√	√
32	生物技术	1	四	4940	√	√	√	√	√	√
33	金融学	1	四	4660	√	√	√	√	√	√
34	经济学	1	四	4660	√	√	√	√	√	√
35	建筑学	1	五	7200	√	√	√	√	√	√
36	小学教育(师范)	1	四	4660	√	√	√	√	√	√
37	计算机科学与技术	1	四	5220	√	√	√	√	√	√
38	网络工程	1	四	5220	√	√	√	√	√	√
39	物联网工程	1	四	5220	√	√	√	√	√	√
40	地理科学(师范)	1	四	4940	√	√	√	√	√	√
41	地理信息科学	1	四	4940	√	√	√	√	√	√
42	自然地理与资源环境	1	四	4940	√	√	√	√	√	√
43	国际经济与贸易	1	四	4660	√	√	√	√	√	√
44	教育技术学(师范)	1	四	4660	√	√	√	√	√	√
45	市场营销	1	四	4660	√	√	√	√	√	√
46	日语(只招英语或日语考生)(该校要求报考该专业英语或日语成绩不低于88分)	1	四	4660	√	√	√	√	√	√
47	电子商务	1	四	5220	√	√	√	√	√	√
48	工商管理	1	四	4660	√	√	√	√	√	√
49	数据科学与大数据技术	1	四	5220	√	√	√	√	√	√
50	化学类(化学(师范)、应用化学)	1	四	4940	√	√	√	√	√	√
51	电子信息类	1	四	5220	√	√	√	√	√	√
52	管理科学与工程类	1	四	4660	√	√	√	√	√	√
53	外国语言文学类(英语(师范)、翻译)(只招英语考生)(该校要求报考该专业英语成绩不低于88分)	1	四	4660	√	√	√	√	√	√
54	心理学类(心理学(师范)、应用心理学)	1	四	4660	√	√	√	√	√	√
55	风景园林	1	四	5220	√	√	√	√	√	√
2521	江西理工大学(赣州) 选测科目等级要求:BB 必测科目等级要求:5合格 以下各专业除注明外在赣州校区学习:	86								
10	安全工程	2	四	4940	√	√	√	√	√	√
11	环境工程	2	四	4940	√	√	√	√	√	√
12	生物工程	2	四	4940	√	√	√	√	√	√
13	土木类	5	四	5220	√	√	√	√	√	√
14	测绘工程	2	四	5220	√	√	√	√	√	√
15	地理信息科学	2	四	4940	√	√	√	√	√	√
16	应用化学	2	四	4940	√	√	√	√	√	√
17	新能源科学与工程	4	四	4940	√	√	√	√	√	√
18	材料类	5	四	4940	√	√	√	√	√	√
19	机械工程	2	四	4940	√	√	√	√	√	√
20	机械设计制造及其自动化	2	四	4940	√	√	√	√	√	√

代号	院校及专业名称	计划数	学制	学费	其它 选测科目	建议 选测科目	政治	地理	化学	生物
21	机械电子工程	2	四	4940	√	√	√	√	√	√
22	工业工程	4	四	4660	√	√	√	√	√	√
23	车辆工程	5	四	4940	√	√	√	√	√	√
24	智能制造工程	3	四	待定	√	√	√	√	√	√
25	电气工程及其自动化	2	四	5220	√	√	√	√	√	√
26	智能科学与技术	2	四	待定	√	√	√	√	√	√
27	计算机科学与技术	3	四	5220	√	√	√	√	√	√
28	人工智能	2	四	待定	√	√	√	√	√	√
29	工程造价	2	四	4660	√	√	√	√	√	√
30	信息与计算科学	2	四	5220	√	√	√	√	√	√
31	金融数学	4	四	4660	√	√	√	√	√	√
32	物联网工程(南昌校区)	2	四	5220	√	√	√	√	√	√
33	工程管理(南昌校区)	2	四	4660	√	√	√	√	√	√
34	能源与动力工程(南昌校区)	2	四	4940	√	√	√	√	√	√
35	机器人工程(南昌校区)	2	四	待定	√	√	√	√	√	√
36	建筑学	2	五	7200	√	√	√	√	√	√
37	会计学	2	四	4660	√	√	√	√	√	√
38	工商管理	2	四	4660	√	√	√	√	√	√
39	金融学	2	四	4660	√	√	√	√	√	√
40	电子商务	2	四	5220	√	√	√	√	√	√
41	法学	2	四	4660	√	√	√	√	√	√
42	英语(只招英语考生)	3	四	4660	√	√	√	√	√	√
43	日语(只招英语考生)(口)	2	四	4660	√	√	√	√	√	√
2522	赣南医学院(赣州) 选测科目等级要求:BB 必测科目等级要求:5合格 以下各专业均在黄金校区学习:	35								
01	临床医学	19	五	4790				√	√	
02	麻醉学	4	五	4790				√	√	
03	医学影像学	3	五	4790				√	√	
04	口腔医学	3	五	4790				√	√	
05	精神医学	3	五	4790				√	√	
06	儿科学	3	五	4790				√	√	
2541	东华理工大学(南昌) 选测科目等级要求:BC 必测科目等级要求:5合格 以下各专业均在南昌校区学习:	48								
06	资源勘查工程	2	四	4940	√	√	√	√	√	√
07	城乡规划	1	四	5220	√	√	√	√	√	√
08	勘查技术与工程	1	四	4940	√	√	√	√	√	√
09	地球物理学	1	四	4940	√	√	√	√	√	√
10	测控技术与仪器	5	四	4940	√	√	√	√	√	√
11	核工程类	3	四	4940	√	√	√	√	√	√
12	水文与水资源工程	5	四	4940	√	√	√	√	√	√
13	环境工程	2	四	4940	√	√	√	√	√	√
14	给排水科学与工程	2	四	5220	√	√	√	√	√	√
15	应用化学	2	四	4940	√	√	√	√	√	√
16	生物技术	4	四	4940	√	√	√	√	√	√
17	材料科学与工程	3	四	4940	√	√	√	√	√	√
18	电子信息类	5	四	5220	√	√	√	√	√	√
19	机械工程	2	四	4940	√	√	√	√	√	√
20	数学与应用数学	2	四	5220	√	√	√	√	√	√
21	统计学	2	四	4940	√	√	√	√	√	√
22	测绘类	2	四	5220	√	√	√	√	√	√
23	土地资源管理	1	四	4660	√	√	√	√	√	√
24	地理信息科学	1	四	4940	√	√	√	√	√	√
25	土木类	2	四	5220	√	√	√	√	√	√
2601	山东大学(济南) 选测科目等级要求:AA 必测科目等级要求:5合格 以下各专业除注明外在校本部学习:	139								
16	数学类	5	四	6000	√	√	√	√	√	√
17	物理学类	3	四	6000	√	√	√	√	√	√
18	化学类	5	四	6000	√	√	√	√	√	√
19	生物科学类(青岛校区)	3	四	6000	√	√	√	√	√	√
20	电子信息类(青岛校区)	3	四	6000	√	√	√	√	√	√
21	光电信息科学与工程(青岛校区)	3	四	6000	√	√	√	√	√	√
22	计算机类(青岛校区)	5	四	6000	√	√	√	√	√	√
23	材料类	8	四	6000	√	√	√	√	√	√
24	机械类	8	四	6000	√	√	√	√	√	√
25	自动化类	8	四	6000	√	√	√	√	√	√
26	能源动力类	10	四	6000	√	√	√	√	√	√
27	电气工程及其自动化	10	四	6000	√	√	√	√	√	√
28	建筑学	2	五	6000	√	√	√	√	√	√
29	土木类	5	四	6000	√	√	√	√	√	√
30	环境科学与工程类(青岛校区)	2	四	6000	√	√	√	√	√	√
31	临床医学	4	五	7500	√	√	√	√	√	√

代号	院校及专业名称	计划数	学制	学费	其它建议选测科目		
					政治	地理	化学/生物
32	药学类	3	四	7500	√	√	√
33	管理科学与工程类	2	四	5800	√	√	√
34	软件工程	8	四	12000	√	√	√
35	数字媒体技术	5	四	12000	√	√	√
36	微电子科学与工程	5	四	12000	√	√	√
37	集成电路设计与集成系统	4	四	12000	√	√	√
38	网络空间安全(青岛校区)	3	四	6000	√	√	√
39	数据科学与大数据技术	3	四	12000	√	√	√
40	经济学类	4	四	5800	√	√	√
41	工商管理类	6	四	5800	√	√	√
42	生物科学类(青岛校区)(农村学生单独招生计划(即高校专项计划),仅限户籍、学籍等符合报名条件,在当地就读且经公示无异议的考生报考)	2	四	6000	√	√	√
43	电子信息类(青岛校区)(农村学生单独招生计划(即高校专项计划),仅限户籍、学籍等符合报名条件,在当地就读且经公示无异议的考生报考)	2	四	6000	√	√	√
44	计算机类(青岛校区)(农村学生单独招生计划(即高校专项计划),仅限户籍、学籍等符合报名条件,在当地就读且经公示无异议的考生报考)	3	四	6000	√	√	√
45	材料类(农村学生单独招生计划(即高校专项计划),仅限户籍、学籍等符合报名条件,在当地就读且经公示无异议的考生报考)	3	四	6000	√	√	√
46	临床医学(农村学生单独招生计划(即高校专项计划),仅限户籍、学籍等符合报名条件,在当地就读且经公示无异议的考生报考)	2	五	7500	√	√	√
2602	济南大学 选测科目等级要求:BC 必测科目等级要求:5合格 以下各专业除注明外在主校区学习:	74					
09	电气类	3	四	5000	√	√	√
10	数学类	6	四	5000	√	√	√
11	光电信息科学与工程	6	四	5000	√	√	√
12	新能源科学与工程	6	四	5000	√	√	√
13	经济学类(舜耕校区)	2	四	5100	√	√	√
14	材料类	6	四	5200	√	√	√
15	化学类	6	四	5200	√	√	√
16	化工与制药类	5	四	5200	√	√	√
17	机械类	6	四	5200	√	√	√
18	土木类	6	四	5200	√	√	√
19	建筑类(入学后加试美术,不合格者调整到土木建筑学院其它专业学习)	3	五	5000	√	√	√
20	环境科学与工程类	3	四	5000	√	√	√
21	应用心理学(师范)	3	四	5000	√	√	√
22	生物科学类	6	四	5000	√	√	√
23	烹饪与营养教育(舜耕校区)	2	四	4900	√	√	√
24	计算机类	2	四	5000	√	√	√
25	网络空间安全	1	四	5000	√	√	√
26	工商管理类(舜耕校区)	2	四	5100	√	√	√
2603	北京交通大学(威海校区) 选测科目等级要求:AB 必测科目等级要求:5合格 该校要求报考以下专业外语成绩不低于84分	15					
01	信息管理与信息系统(中外合作办学)	4	四	60000	√	√	√
02	通信工程(中外合作办学)	3	四	60000	√	√	√
03	计算机科学与技术(中外合作办学)	3	四	60000	√	√	√
04	环境工程(中外合作办学)	3	四	60000	√	√	√
05	工商管理(中外合作办学)	1	四	60000	√	√	√
06	会计学(中外合作办学)	1	四	60000	√	√	√
2611	山东理工大学(淄博) 选测科目等级要求:BB 必测科目等级要求:5合格	33					
02	农业机械化及其自动化	2	四	5000	√	√	√
03	工业设计	3	四	5000	√	√	√
04	食品科学与工程	2	四	5000	√	√	√
05	电气工程及其自动化	2	四	5200	√	√	√
06	化学	3	四	5000	√	√	√
07	城乡规划	2	五	5000	√	√	√
08	生物工程	2	四	5000	√	√	√
09	统计学	2	四	5000	√	√	√
10	英语	2	四	4300	√	√	√
11	测控技术与仪器	4	四	5000	√	√	√
12	机械设计制造及其自动化	4	四	5200	√	√	√
13	交通运输	3	四	5000	√	√	√

代号	院校及专业名称	计划数	学制	学费	其它建议选测科目		
					政治	地理	化学/生物
14	车辆工程	2	四	5200	√	√	√
2621	中国海洋大学(青岛) 选测科目等级要求:AB 必测科目等级要求:5合格 以下各专业除注明外在青岛市崂山校区学习:	75					
09	海洋科学	2	四	6300	√	√	√
10	大气科学	2	四	5800	√	√	√
11	电子信息工程	2	四	5800	√	√	√
12	电子信息科学与技术	2	四	5800	√	√	√
13	光电信息科学与工程	2	四	5800	√	√	√
14	海洋技术	2	四	6300	√	√	√
15	通信工程	2	四	5800	√	√	√
16	物理学	2	四	5800	√	√	√
17	计算机科学与技术	2	四	5800	√	√	√
18	化学	2	四	6300	√	√	√
19	化学工程与工艺	2	四	5800	√	√	√
20	高分子材料与工程	2	四	5800	√	√	√
21	生物技术(鱼山校区)	2	四	5800	√	√	√
22	生物科学(鱼山校区)	2	四	6300	√	√	√
23	海洋渔业科学与技术(鱼山校区)	2	四	5800	√	√	√
24	海洋资源与环境(鱼山校区)	2	四	5800	√	√	√
25	水产养殖学(鱼山校区)	2	四	6200	√	√	√
26	食品科学与工程类(鱼山校区)	3	四	6300	√	√	√
27	药学(鱼山校区)	2	四	7000	√	√	√
28	地球信息科学与技术	2	四	5800	√	√	√
29	地质学	2	四	5800	√	√	√
30	勘查技术与工程	2	四	5800	√	√	√
31	船舶与海洋工程	2	四	5800	√	√	√
32	港口航道与海岸工程	2	四	6300	√	√	√
33	工程管理	2	四	5800	√	√	√
34	自动化	2	四	5800	√	√	√
35	轮机工程	2	四	5800	√	√	√
36	数学类	2	四	5800	√	√	√
37	法语	2	四	5000	√	√	√
38	英语	2	四	5000	√	√	√
39	法学	2	四	5000	√	√	√
40	财务管理	2	四	5800	√	√	√
41	国际经济与贸易	2	四	5800	√	√	√
42	金融学	2	四	5800	√	√	√
43	经济学	2	四	5800	√	√	√
44	日语	1	四	5000	√	√	√
45	自动化(农村学生单独招生计划(即高校专项计划),仅限户籍、学籍等符合报名条件,在当地就读且经公示无异议的考生报考)	1	四	5800	√	√	√
46	轮机工程(农村学生单独招生计划(即高校专项计划),仅限户籍、学籍等符合报名条件,在当地就读且经公示无异议的考生报考)	1	四	5800	√	√	√
47	海洋技术(农村学生单独招生计划(即高校专项计划),仅限户籍、学籍等符合报名条件,在当地就读且经公示无异议的考生报考)	1	四	6300	√	√	√
2623	青岛科技大学 选测科目等级要求:BB 必测科目等级要求:5合格	46					
01	化学	3	四	5000	√	√	√
02	应用化学	2	四	5200	√	√	√
03	高分子材料与工程	15	四	5300	√	√	√
04	过程装备与控制工程	4	四	5200	√	√	√
05	机械工程	2	四	5300	√	√	√
06	能源与动力工程	2	四	5200	√	√	√
07	自动化	4	四	5200	√	√	√
08	电子信息科学与技术	2	四	5000	√	√	√
09	化学工程与工艺	4	四	5300	√	√	√
10	化学工程与工艺(精细)	3	四	5300	√	√	√
11	制药工程	5	四	5200	√	√	√
2624	青岛大学 选测科目等级要求:BB 必测科目等级要求:5合格 以下各专业均在浮山校区学习:	13					
06	金融学类	1	四	5100	√	√	√
07	物理学类	1	四	5000	√	√	√
08	应用化学	1	四	5000	√	√	√
09	计算机类	2	四	5200	√	√	√
10	环境工程	1	四	5000	√	√	√
11	临床医学	1	五	6300	√	√	√
12	工商管理类	2	四	5100	√	√	√

代号	院校及专业名称	计划数	学制	学费	其它建议选测科目		
					政治	地理	化学/生物
13	旅游管理类	1	四	5000	√	√	√
14	材料类	2	四	5000	√	√	√
15	工业设计	1	四	5000	√	√	√
2633	山东科技大学(青岛) 选测科目等级要求:BB 必测科目等级要求:5合格 以下各专业均在青岛校区学习:	49					
02	地理信息科学	6	四	5000	√	√	√
03	机械设计制造及其自动化	7	四	5200	√	√	√
04	机械电子工程	6	四	5200	√	√	√
05	车辆工程	6	四	5000	√	√	√
06	计算机科学与技术	7	四	5200	√	√	√
07	物联网工程	3	四	5000	√	√	√
08	土木工程	4	四	5200	√	√	√
09	测绘工程	2	四	5200	√	√	√
10	遥感科学与技术	4	四	5000	√	√	√
11	地质工程	4	四	5000	√	√	√
2641	中国石油大学(华东)(东营) 选测科目等级要求:AB 必测科目等级要求:5合格 以下各专业均在青岛校区学习:	100					
01	勘查技术与工程(物探)	2	四	6300	√	√	√
02	勘查技术与工程(测井)	2	四	6300	√	√	√
03	地理信息科学	2	四	5788	√	√	√
04	地质学	2	四	5800	√	√	√
05	石油工程	3	四	6300	√	√	√
06	化学工程与工艺	3	四	6300	√	√	√
07	能源化学工程	2	四	5698	√	√	√
08	过程装备与控制工程	2	四	6300	√	√	√
09	应用化学	3	四	6300	√	√	√
10	环境工程	2	四	5800	√	√	√
11	化工安全工程	3	四	5700	√	√	√
12	机械类	12	四	5800	√	√	√
13	安全工程	3	四	5800	√	√	√
14	材料类	12	四	5800	√	√	√
15	自动化	5	四	6300	√	√	√
16	电子信息工程	3	四	5800	√	√	√
17	电气工程及其自动化	3	四	5800	√	√	√
18	测控技术与仪器	2	四	5800	√	√	√
19	油气储运工程	2	四	6300	√	√	√
20	能源与动力工程	3	四	6300	√	√	√
21	土木工程	2	四	5800	√	√	√
22	建筑环境与能源应用工程	3	四	5800	√	√	√
23	建筑学	2	五	5800	√	√	√
24	计算机科学与技术	2	四	5800	√	√	√
25	通信工程	2	四	5800	√	√	√
26	智能科学与技术	2	四	5800	√	√	√
27	管理科学与工程类	2	四	5800	√	√	√
28	会计学	2	四	5800	√	√	√
29	经济学	2	四	5800	√	√	√
30	信息与计算科学	2	四	5800	√	√	√
31	数学与应用数学	3	四	5800	√	√	√
32	数据科学与大数据技术	2	四	5800	√	√	√
33	石油工程(农村学生单独招生计划(即高校专项计划),仅限户籍、学籍等符合报名条件,在当地就读且经公示无异议的考生报考)	1	四	6300	√	√	√
34	电子信息工程(农村学生单独招生计划(即高校专项计划),仅限户籍、学籍等符合报名条件,在当地就读且经公示无异议的考生报考)	1	四	5800	√	√	√
35	电气工程及其自动化(农村学生单独招生计划(即高校专项计划),仅限户籍、学籍等符合报名条件,在当地就读且经公示无异议的考生报考)	1	四	5800	√	√	√
2661	山东大学威海分校 选测科目等级要求:AA 必测科目等级要求:5合格	63					
08	数学类	10	四	6000	√	√	√
09	应用物理学	6	四	6000	√	√	√
10	海洋科学类	10	四	6000	√	√	√
11	机械类	3	四	6000	√	√	√
12	电子信息类	3	四	6000	√	√	√
13	自动化类	3	四	6000	√	√	√
14	计算机类	3	四	6000	√	√	√
15	海洋工程类	4	四	6000	√	√	√
16	经济学类	6	四	5800	√	√	√
17	外国语言文学类(朝鲜语、日语)	2	四	5100	√	√	√
18	工商管理类	10	四	5800	√	√	√

代号	院校及专业名称	计划数	学制	学费	其它建议选测科目		
					政治	地理	化学/生物
19	金融学(中外合作办学)(考生如同时填报该校中外专业和非中外专业,须分为两个院校志愿填报)	3	四	35000	√	√	√
2662	哈尔滨工业大学(威海) 选测科目等级要求:AA 必测科目等级要求:5合格	85					
01	机械类	4	四	待定	√	√	√
02	船舶与海洋工程	4	四	待定	√	√	√
03	工科试验班(环境工程、生物工程)	7	四	待定	√	√	√
04	车辆工程	8	四	待定	√	√	√
05	自动化类	6	四	待定	√	√	√
06	电子信息类	8	四	待定	√	√	√
07	电气工程及其自动化	3	四	待定	√	√	√
08	计算机类	8	四	待定	√	√	√
09	软件工程	8	四	待定	√	√	√
10	材料科学与工程	8	四	待定	√	√	√
11	数学类	5	四	待定	√	√	√
12	光电信息科学与工程	4	四	待定	√	√	√
13	经济管理试验班(工商管理、会计学、信息管理、信息系统、国际经济与贸易)	8	四	待定	√	√	√
14	土木工程	4	四	待定	√	√	√
2711	山东师范大学(济南) 选测科目等级要求:BB 必测科目等级要求:5合格	27					
12	金融学类	2	四	待定	√	√	√
13	统计学	1	四	待定	√	√	√
14	数据科学与大数据技术	2	四	待定	√	√	√
15	数学类	1	四	待定	√	√	√
16	电子信息工程	1	四	待定	√	√	√
17	电子科学与技术	1	四	待定	√	√	√
18	物理学类	1	四	待定	√	√	√
19	化学(师范)	1	四	待定	√	√	√
20	化工与制药类	2	四	待定	√	√	√
21	食品科学与工程	2	四	待定	√	√	√
22	生物科学类	2	四	待定	√	√	√
23	遥感科学与技术	1	四	待定	√	√	√
24	环境科学	2	四	待定	√	√	√
25	地理科学类	1	四	待定	√	√	√
26	心理学类	1	四	待定	√	√	√
27	通信工程	1	四	待定	√	√	√
28	计算机类	2	四	待定	√	√	√
29	会计学	1	四	待定	√	√	√
30	信息管理与信息系统	1	四	待定	√	√	√
31	电子商务	1	四	待定	√	√	√
3101	北京大学 选测科目等级要求:A+A 必测科目等级要求:5合格	14					
24	数学类	1	四	5000			√
25	工科试验班类	1	四	5000			√
26	物理学类	1	四	5000			√
27	电子信息类	1	四	5300			√
28	计算机类	1	四	5300			√
29	化学类	1	四	5000			√
30	生物科学类	1	四	5300			√
31	地质学类	1	四	5000			√
32	地球物理学类	1	四	5000			√
33	心理学类	1	四	5000			√
34	理科试验班类	1	四	5300			√
35	经济学类	1	四	5000			√
36	工商管理类	1	四	5000			√
37	法学	1	四	5000			√
3102	中国人民大学(北京) 选测科目等级要求:A+A 必测科目等级要求:5合格	31					
11	理科试验班	11	四	5000	√	√	√
12	法学	3	四	5000	√	√	√
13	人力资源管理	1	四	5000	√	√	√
14	经济学类	4	四	5000	√	√	√
15	金融学类	3	四	5000	√	√	√
16	社会学类	1	四	5000	√	√	√
17	工商管理类	4	四	5000	√	√	√
18	社会科学试验班(管理学科类)	3	四	5000	√	√	√
19	理科试验班(农村学生单独招生计划(即高校专项计划),仅限户籍、学籍等符合报名条件,在当地就读且经公示无异议的考生报考)	1	四	5000	√	√	√
3103	清华大学(北京)	38					

代号	院校及专业名称	计划数	学制	学费	其它建议选测科目		
					政治	地理	化学/生物
	选测科目等级要求:A+A 必测科目等级要求:5合格						
04	建筑类	1	五	5000		√	√
05	土木类	3	四	5000		√	√
06	工科试验班类(环境、化工与新材料)	4	四	5000		√	√
07	工科试验班类(机械、航空与动力)	4	四	5000		√	√
08	工科试验班类(能源与电气)	4	四	5000		√	√
09	电子信息类	4	四	5000		√	√
10	计算机类	2	四	5000		√	√
11	工科试验班类(自动化与工业工程)	4	四	5000		√	√
12	理科试验班类(数理)	3	四	5000		√	√
13	理科试验班类(生化)	1	四	5000		√	√
14	理科试验班类(经济、金融与管理)	1	四	5000		√	√
15	理科试验班类(人文与社会)	1	四	5000		√	√
16	理科试验班类(新雅书院)	1	四	5000		√	√
17	临床医学类(医学实验班)	1	八	5000		√	√
18	临床医学类(协和)	3	八	5000		√	√
19	法学(含国际班)	1	四	5000		√	√
3104	北京师范大学 选测科目等级要求:AB+ 必测科目等级要求:5合格	21					
06	理科试验班(数学与应用数学、物理学、化学、生物科学)	2	四	5400		√	√
07	资源环境科学	2	四	4800		√	√
08	化学	2	四	5400		√	√
09	环境科学与工程类(环境科学、环境工程、环境生态工程)	2	四	5400		√	√
10	生物科学类(生物科学、生物技术、生态学)	2	四	5400		√	√
11	数学与应用数学	3	四	5400		√	√
12	英语(只招英语考生)(口)	2	四	6000		√	√
13	物理学(实验班)	2	四	5400		√	√
14	心理学	2	四	5400		√	√
15	哲学	2	四	4800		√	√
3105	北京交通大学 选测科目等级要求:AB+ 必测科目等级要求:5合格	38					
05	法学	1	四	5000	√	√	√
06	外国语言文学类(只招英语考生)(口)(该校要求报考该专业英语成绩不低于80分)	1	四	5500	√	√	√
07	经济管理试验班	4	四	5000	√	√	√
08	电子信息类(通信与控制)	5	四	5500	√	√	√
09	计算机类	3	四	5500	√	√	√
10	软件工程(该校要求报考该专业外语成绩不低于80分,三年级起学费16000元/年)	3	四	5500	√	√	√
11	交通运输类	4	四	5500	√	√	√
12	土木类	5	四	5500	√	√	√
13	机械类	3	四	5500	√	√	√
14	电气类	3	四	5500	√	√	√
15	理科试验班类	4	四	5500	√	√	√
16	建筑类	2	五	5500	√	√	√
3106	北京航空航天大学 选测科目等级要求:物理A,另一门B 必测科目等级要求:5合格	88					
02	理科试验班类(高等理工学院)	6	四	5500		√	√
03	理科试验班类(中法工程师学院)	4	四	5500		√	√
04	工科试验班类(国际通用工程学院)	3	四	5500		√	√
05	工科试验班类(航空航天类)	40	四	5500		√	√
06	工科试验班类(信息类)	27	四	5500		√	√
07	理科试验班类	8	四	5500		√	√
3107	北京理工大学 选测科目等级要求:AB 必测科目等级要求:5合格	87					
02	理科试验班(徐特立英才班)(报考该专业须查阅院校招生章程)	6	四	5500	√	√	√
03	工科试验班(宇航与机电类)	10	四	5500	√	√	√
04	工科试验班(智能制造与车辆实验班)	16	四	5500	√	√	√
05	工科试验班(信息科学技术)	24	四	5500	√	√	√
06	电子信息工程(实验班)	9	四	5500	√	√	√
07	理科试验班(理学与材料菁英班)	19	四	5500	√	√	√
08	经济管理试验班	3	四	5000	√	√	√
3108	北京科技大学 选测科目等级要求:AB+ 必测科目等级要求:5合格	80					
04	理科试验班(报考该专业须查阅院校招生章程)	2	四	5000	√	√	√
05	工科试验班类(卓越计划)(报考该专业须查阅院校招生章程)	6	四	5000	√	√	√

代号	院校及专业名称	计划数	学制	学费	其它建议选测科目		
					政治	地理	化学/生物
06	材料科学与工程(报考该专业须查阅院校招生章程)	9	四	5000	√	√	√
07	工商管理类(一年后可分流至工商管理、会计学等专业,详见院校招生章程)	4	四	5000	√	√	√
08	管理科学与工程类(一年后可分流至大数据管理与应用、信息管理与信息系统、工程管理)	3	四	5000	√	√	√
09	机械类(一年后可分流至机械工程、车辆工程、工业设计等专业,详见院校招生章程)	10	四	5000	√	√	√
10	能源动力类(一年后可分流至能源与动力工程、新能源科学与工程等专业,详见院校招生章程)	6	四	5000	√	√	√
11	自动化类(一年后可分流至自动化等专业,详见院校招生章程)	10	四	5000	√	√	√
12	计算机类(一年后可分流至计算机科学与技术、信息安全、物联网工程)	8	四	5000	√	√	√
13	通信工程	3	四	5000	√	√	√
14	冶金工程	2	四	5000	√	√	√
15	土木类(一年后可分流至土木工程、建筑环境与能源应用工程)	5	四	5000	√	√	√
16	安全工程	1	四	5000	√	√	√
17	矿业类(一年后可分流至采矿工程、矿物加工工程)	2	四	5000	√	√	√
18	数学类(一年后可分流至数学与应用数学、信息与计算科学)	3	四	5000	√	√	√
19	应用物理学	2	四	5000	√	√	√
20	应用化学	2	四	5000	√	√	√
21	生物技术	2	四	5000	√	√	√
3109	北京化工大学 选测科目等级要求:AB+ 必测科目等级要求:5合格 以下各专业第一、二、三学年在北校区学习,第四学年在东校区学习:	93					
05	工科试验班(绿色化工与新能源类)	11	四	5000	√	√	√
06	环境工程	3	四	5000	√	√	√
07	工科试验班(高材精英班)(报考该专业须查阅院校招生章程)	1	四	5000	√	√	√
08	材料类(材料科学与工程、高分子材料与工程、功能材料)	23	四	5000	√	√	√
09	工科试验班(生工高精尖班)(报考该专业须查阅院校招生章程)	1	四	5000	√	√	√
10	生物工程类(含生物工程等3个专业)	5	四	5000	√	√	√
11	制药工程	3	四	5000	√	√	√
12	理科试验班(化学优培计划)(报考该专业须查阅院校招生章程)	1	四	5000	√	√	√
13	化学类(化学、应用化学)	9	四	5000	√	√	√
14	数学类(含数学与应用数学、信息与计算科学等3个专业)	2	四	5000	√	√	√
15	电子科学与技术	3	四	5000	√	√	√
16	机械类(含机械设计制造及其自动化、过程装备与控制工程等4个专业)	12	四	5000	√	√	√
17	自动化类(含自动化等4个专业)	9	四	5000	√	√	√
18	计算机类(计算机科学与技术)	5	四	5000	√	√	√
19	管理科学与工程类(含信息管理与信息系统等2个专业)	2	四	5000	√	√	√
20	工科试验班(大数据技术)(报考该专业须查阅院校招生章程)	3	四	5000	√	√	√
3110	中国农业大学(北京) 选测科目等级要求:AB 必测科目等级要求:5合格	72					
04	农学	2	四	3000		√	√
05	种子科学与工程	1	四	3000		√	√
06	园艺	2	四	3000		√	√
07	园林(要求考生美术基础较好)	1	四	3000		√	√
08	植物保护	3	四	3000		√	√
09	生物科学类	3	四	5000		√	√
10	环境科学与工程类	5	四	5000		√	√
11	草业科学	1	四	3000		√	√
12	动物科学	4	四	3000		√	√
13	动物医学	2	五	3000		√	√
14	食品科学与工程类	6	四	5000		√	√
15	农业工程类	3	四	5000	√	√	√
16	车辆工程	2	四	5000	√	√	√
17	机械设计制造及其自动化	2	四	5000	√	√	√
18	工业设计(要求考生美术基础较好)	1	四	5000	√	√	√
19	机械电子工程	2	四	5000	√	√	√
20	电气工程及其自动化	2	四	5000	√	√	√

代号	院校及专业名称	计划数	学制	学费	其它建议选测科目		
					政治	地理	化学/生物
21	电子信息类	3	四	5000	√	√	√
22	计算机类	2	四	5000	√	√	√
23	农业建筑环境与能源工程	2	四	5000	√	√	√
24	土木工程	1	四	5000	√	√	√
25	水利类	3	四	5000	√	√	√
26	化学类	3	四	5000		√	√
27	数学与应用数学	1	四	5000	√	√	√
28	工程力学	1	四	5000	√	√	√
29	经济学类	3	四	5000	√	√	√
30	工商管理类	2	四	5000	√	√	√
31	农村区域发展	1	四	5000	√	√	√
32	地理科学类	2	四	5000	√	√	√
33	理科试验班类(生命科学)	2	四	5000			√
34	理科试验班(信息科学)	2	四	5000	√	√	√
35	农学(农村学生单独招生计划(即高校专项计划),仅限户籍、学籍等符合报名条件,在当地就读且经公示无异议的考生报考)	1	四	3000			√
36	农村区域发展(报考该专业须查阅院校招生章程)(农村学生单独招生计划(即高校专项计划),仅限户籍、学籍等符合报名条件,在当地就读且经公示无异议的考生报考)	1	四	5000	√	√	√
3111	中国地质大学(北京) 选测科目等级要求:物理 A,另一门 B 必测科目等级要求:5合格	59					
01	资源勘查工程(固体矿产)	2	四	5000	√	√	√
02	地质工程	4	四	5000	√	√	√
03	土木工程	2	四	5000	√	√	√
04	安全工程	2	四	5000	√	√	√
05	材料科学与工程	3	四	5000	√	√	√
06	材料化学	2	四	5000	√	√	√
07	计算机科学与技术	2	四	5000	√	√	√
08	电气工程及其自动化	1	四	5000	√	√	√
09	地理信息科学	2	四	5000	√	√	√
10	软件工程	2	四	5500	√	√	√
11	水文与水资源工程	2	四	5000	√	√	√
12	地下水科学与工程	2	四	5500	√	√	√
13	石油工程	2	四	5000	√	√	√
14	资源勘查工程(能源)	4	四	5000	√	√	√
15	资源勘查工程(新能源地质与工程)	2	四	5000	√	√	√
16	工商管理	2	四	5000	√	√	√
17	会计学	3	四	5000	√	√	√
18	经济学	3	四	5000	√	√	√
19	宝石及材料工艺学	2	四	5000	√	√	√
20	地球物理学	1	四	5000	√	√	√
21	勘查技术与工程	2	四	5000	√	√	√
22	测控技术与仪器	2	四	5000	√	√	√
23	海洋科学	2	四	5000	√	√	√
24	海洋资源与环境	1	四	5000	√	√	√
25	土地资源管理	1	四	5000	√	√	√
26	测绘工程	2	四	5000	√	√	√
27	土地整治工程	2	四	5000	√	√	√
28	数学与应用数学	2	四	5000	√	√	√
3112	中国政法大学(北京) 选测科目等级要求: B+B+ 必测科目等级要求: 5合格	34					
15	法学	9	四	5000	√	√	√
16	法学(法学人才培养模式改革实验班)(报考该专业须查阅院校招生章程)	5	四	5000	√	√	√
17	法学(涉外法律人才培养模式实验班)(报考该专业须查阅院校招生章程)	1	四	5000	√	√	√
18	翻译(只招英语考生)(口)	2	四	6000	√	√	√
19	新闻学	1	四	5000	√	√	√
20	网络与新媒体	1	四	5000	√	√	√
21	应用心理学	1	四	5000	√	√	√
22	工商管理	4	四	5000	√	√	√
23	国际商务	3	四	5000	√	√	√
24	行政管理	1	四	5000	√	√	√
25	金融工程(成思危现代金融菁英班)(报考该专业须查阅院校招生章程)	4	四	5000	√	√	√
26	信息管理与信息系统(法治信息管理)(报考该专业须查阅院校招生章程)	2	四	5000	√	√	√
3113	北京邮电大学 选测科目等级要求: AB+ 必测科目等级要求: 5合格 以下各专业第一、二、三学年在昌平区沙河校区学习,第四学年学习地点待定,详询院校:	42					
01	通信工程(“+人工智能”方向,大类招生)(报	15	四	5500	√	√	√

代号	院校及专业名称	计划数	学制	学费	其它建议选测科目		
					政治	地理	化学/生物
	考该专业须查阅院校招生章程)						
02	电子信息类(电子信息科学与技术(+AI)、电子科学与技术、光电信息科学与工程)	5	四	5500	√	√	√
03	计算机类(计算机科学与技术、网络工程、智能科学与技术(AI)、数据科学与大数据技术)	7	四	5500	√	√	√
04	自动化类(含自动化等3个专业)	3	四	5500	√	√	√
05	软件工程(英语授课)(第三、四学年学费16000元/年)	2	四	5500	√	√	√
06	邮政工程(互联网与智慧物流)	2	四	5500	√	√	√
07	信息安全	2	四	5500	√	√	√
08	电磁场与无线技术	2	四	5500	√	√	√
09	信息管理与信息系统	2	四	5000	√	√	√
10	会计学	2	四	5000	√	√	√
3114	北京林业大学 选测科目等级要求: BB 必测科目等级要求: 5合格	107					
07	林学类(第四学期分流至林学、森林保护、林学(城市林业)、经济林)	6	四	2500	√	√	√
08	地理信息科学	2	四	5500	√	√	√
09	水土保持与荒漠化防治	3	四	2500	√	√	√
10	土木工程	3	四	5500	√	√	√
11	生物科学类(入学一年后分流至生物科学、生物技术)	3	四	5500	√	√	√
12	食品科学与工程	3	四	5500	√	√	√
13	园林	7	四	5000	√	√	√
14	风景园林	5	四	5500	√	√	√
15	城乡规划	3	五	5500	√	√	√
16	园艺(观赏园艺)	2	四	5000	√	√	√
17	信息管理与信息系统(管理信息)	2	四	5000	√	√	√
18	电子商务	2	四	5000	√	√	√
19	统计学	2	四	5000	√	√	√
20	金融学	4	四	5000	√	√	√
21	机械设计制造及其自动化	4	四	5500	√	√	√
22	车辆工程	5	四	5500	√	√	√
23	自动化	3	四	5500	√	√	√
24	电气工程及其自动化	4	四	5500	√	√	√
25	林业工程类(入学一年后分流至木材科学与工程等7个专业)	7	四	5500	√	√	√
26	信息管理与信息系统	2	四	5000	√	√	√
27	计算机类(第四学期分流至计算机科学与技术等5个专业)	6	四	5500	√	√	√
28	电子信息科学与技术	2	四	5500	√	√	√
29	数学与应用数学	2	四	5500	√	√	√
30	野生动物与自然保护地管理	2	四	2500	√	√	√
31	野生动物与自然保护地管理(森林康养)	2	四	2500	√	√	√
32	环境科学	3	四	5500	√	√	√
33	环境工程	2	四	5500	√	√	√
34	自然地理与资源环境	1	四	5500	√	√	√
35	旅游管理	2	四	5000	√	√	√
36	国际经济与贸易	2	四	5000	√	√	√
37	工商管理类(第四学期分流至工商管理等专业)	6	四	5000	√	√	√
38	应用心理学	2	四	5500	√	√	√
39	商务英语	1	四	6000	√	√	√
40	英语	2	四	6000	√	√	√
3115	北京大学医学部 选测科目等级要求: AA 必测科目等级要求: 5合格	18					
01	临床医学	3	八	6000			√
02	临床医学	2	五	6000			√
03	口腔医学	2	五	6000			√
04	基础医学	4	八	6000			√
05	药学	2	六	6000			√
06	预防医学	2	七	6000			√
07	英语(医学英语)(只招英语考生)	3	五	6000			√
3116	北京外国语大学 选测科目等级要求: 物理 A,另一门 B 必测科目等级要求: 5合格	22					
36	金融学(口)	1	四	5000	√	√	√
37	金融学(俄语与俄语国家研究)(口)	1	四	5000	√	√	√
38	信息管理与信息系统(大数据与商务分析)(口)	2	四	5000	√	√	√
39	计算机科学与技术(口)	1	四	5000	√	√	√
40	新闻学(口)	1	四	5000	√	√	√
41	英语(只招英语考生)(口)	3	四	6000	√	√	√
42	德语(商务)(口)	1	四	6000	√	√	√
43	法语(口)	1	四	6000	√	√	√

代号	院校及专业名称	计划数	学制	学费	其它建议选测科目		
					政治	地理	化学/生物
44	法语(国际关系)(口)	1	四	6000	√	√	√
45	西班牙语(口)	1	四	6000	√	√	√
46	日语(口)	1	四	6000	√	√	√
47	俄语(金融)(口)	1	四	6000	√	√	√
48	国际商务(德语与德语国家研究)(口)	1	四	5000	√	√	√
49	外交学(中外合作办学)(口)(考生如同时填报该校中外专业和非中外专业,须分为两个院校志愿填报)	2	四	86000	√	√	√
50	国际经济与贸易(中外合作办学)(口)(考生如同时填报该校中外专业和非中外专业,须分为两个院校志愿填报)	4	四	35000	√	√	√
3117	北京语言大学 选测科目等级要求: B+B 必测科目等级要求: 5合格	12					
20	翻译(本地化)(只招英语或法语考生)(口)	1	四	6000	√	√	√
21	计算机类	4	四	5500	√	√	√
22	语言学(口)(该校要求报考该专业数学(含附加分)成绩不低于160分)	1	四	6000	√	√	√
23	英语(只招英语考生)(口)	1	四	6000	√	√	√
24	英语(英西复语)(只招英语考生)(口)(该校要求报考该专业外语成绩不低于108分)	1	四	6000	√	√	√
25	汉语国际教育(口)	2	四	5000	√	√	√
26	金融学(口)	1	四	5000	√	√	√
27	会计学(口)	1	四	5000	√	√	√
3118	中国石油大学(北京) 选测科目等级要求: AB+ 必测科目等级要求: 5合格	63					
03	经济学类	2	四	5000		√	√
04	数学与应用数学	1	四	5200		√	√
05	应用化学	3	四	5200		√	√
06	地质学	3	四	5500		√	√
07	机械类	8	四	5200		√	√
08	材料科学与工程	4	四	5200		√	√
09	新能源科学与工程	3	四	5500		√	√
10	电子信息工程	2	四	5200		√	√
11	自动化	2	四	5200		√	√
12	计算机科学与技术	3	四	5200		√	√
13	化工与制药类	6	四	5500		√	√
14	勘查技术与工程	3	四	5500		√	√
15	资源勘查工程	3	四	5500		√	√
16	石油工程	6	四	5500		√	√
17	油气储运工程	3	四	5500		√	√
18	海洋油气工程	3	四	5500		√	√
19	环境科学与工程类	4	四	5200		√	√
20	安全工程	2	四	5200		√	√
21	工商管理类	2	四	5000		√	√
3119	对外经济贸易大学(北京) 选测科目等级要求: AB+ 必测科目等级要求: 5合格	32					
20	国际经济与贸易(国际组织人才基地班)	3	四	5000	√	√	√
21	金融工程(量化金融实验班)	3	四	5000	√	√	√
22	数据科学与大数据技术	1	四	5000	√	√	√
23	电子商务类(含电子商务等2个专业)	2	四	5000	√	√	√
24	精算学	3	四	5000	√	√	√
25	金融数学	2	四	5000	√	√	√
26	金融学类(金融学(国际金融与市场)、经济与金融)	2	四	5000	√	√	√
27	金融学类(金融学、金融工程、投资学)	6	四	5000	√	√	√
28	工商管理类(会计学、财务管理、人力资源管理、市场营销、工商管理)	3	四	5000	√	√	√
29	法学类(法学)	2	四	5000	√	√	√
30	经济统计学	1	四	5000	√	√	√
31	公共管理类(海关管理、行政管理、公共事业管理)	1	四	5000	√	√	√
32	保险学	2	四	5000	√	√	√
33	国际商务	1	四	5000	√	√	√
3120	中央财经大学(北京) 选测科目等级要求: AA 必测科目等级要求: 5合格 以下各专业学习地点待定, 详询院校:	54					
10	精算学	4	四	5500	√	√	√
11	统计学类(含统计学等4个专业)	5	四	5000	√	√	√
12	经济与贸易类(含国际经济与贸易等3个专业)	4	四	5000	√	√	√
13	管理科学与工程类(管理科学、工程管理、房地产开发与管理、大数据管理与应用)	4	四	5000	√	√	√
14	应用心理学	2	四	5500	√	√	√

代号	院校及专业名称	计划数	学制	学费	其它建议选测科目		
					政治	地理	化学/生物
15	计算机类(计算机科学与技术、信息安全、数据科学与大数据技术)	3	四	5500	√	√	√
16	经济学(数理经济与数理金融)	5	四	5000	√	√	√
17	金融学(国际金融与公司理财)	3	四	5000	√	√	√
18	财政学(财政理论与政策)	3	四	5000	√	√	√
19	财政学类(含财政学等3个专业)	5	四	5000	√	√	√
20	金融学类(金融学、金融工程、金融科技)	6	四	5000	√	√	√
21	工商管理类(会计学、财务管理)(会计学院)	6	四	5000	√	√	√
22	工商管理类(含工商管理等4个专业)(商学院)	4	四	5000	√	√	√
3121	北京中医药大学 选测科目等级要求: AB 必测科目等级要求: 5合格 以下各专业均在房山区良乡校区学习:	25					
03	中医学(卓越中医班)(学制为5+3医)	2		5800		√	√
04	中医学(卓越中医京华班)(学制为5+3医)	1		5800		√	√
05	中医学(卓越中医西班)(学制为5+3医)	1		5800		√	√
06	中医学(卓越中医儿科班)(学制为5+3医)	1		5800		√	√
07	中医学(卓越中医骨伤班)(学制为5+3医)	1		5800		√	√
08	中医学(卓越针推班)(学制为5+3医)	1		5800		√	√
09	中医学	5	五	5800		√	√
10	中医学(实验班)	1	五	5800		√	√
11	针灸推拿学	2	五	5800		√	√
12	中药学	4	四	5800		√	√
13	中药制药	2	四	5800		√	√
14	康复治疗学	1	四	5800		√	√
15	公共管理类(含公共事业管理等3个专业)	1	四	5000		√	√
16	法学(医药卫生)	1	四	5000		√	√
17	英语(医学)(只招英语考生)	1	四	5800		√	√
3122	中国矿业大学(北京) 选测科目等级要求: AB 必测科目等级要求: 5合格 以下各专业第一、二学年在昌平区沙河校区, 第三、四学年在学院路校区学习:	55					
04	采矿工程	2	四	5500	√	√	√
05	工业工程	2	四	5000	√	√	√
06	安全科学与工程类(含安全工程等2个专业)	2	四	5500	√	√	√
07	地质类(含资源勘查工程等4个专业)	3	四	5500	√	√	√
08	测绘类(测绘工程、遥感科学与技术)	2	四	5500	√	√	√
09	地球物理学	2	四	5500	√	√	√
10	矿物加工工程	3	四	5500	√	√	√
11	环境科学与工程类(环境工程、环境科学)	3	四	5500	√	√	√
12	化学工程与工艺	2	四	5500	√	√	√
13	应用化学	2	四	5500	√	√	√
14	计算机科学与技术	2	四	5500	√	√	√
15	电气工程及其自动化	2	四	5500	√	√	√
16	机械类(含机械工程等2个专业)	4	四	5500	√	√	√
17	材料科学与工程	2	四	5500	√	√	√
18	信息工程	3	四	5500	√	√	√
19	工商管理类(工商管理、市场营销、会计学)	7	四	5000	√	√	√
20	工程力学	3	四	5500	√	√	√
21	土木工程	3	四	5500	√	√	√
22	建筑学(要求考生美术基础较好)(第五学年在学院路校区学习)	3	五	5500	√	√	√
23	数学类(数学与应用数学、信息与计算科学)(该校要求报考该专业数学(不含附加分)成绩不低于96分)	3	四	5500	√	√	√
3123	中国传媒大学(北京) 选测科目等级要求: B+B 必测科目等级要求: 5合格	23					
09	通信工程	3	四	5500	√	√	√
10	广播电视工程	2	四	5500	√	√	√
11	数字媒体技术	2	四	5500	√	√	√
12	信息安全	3	四	5500	√	√	√
13	计算机科学与技术	2	四	5500	√	√	√
14	传播学	2	四	5000	√	√	√
15	公共关系学	2	四	5000	√	√	√
16	经济学类	3	四	5000	√	√	√
17	法学	2	四	5000	√	√	√
18	新闻传播学类(中外合作办学)(传播学)(考生如同时填报该校中外专业和非中外专业,须分为两个院校志愿填报)	2	四	50000	√	√	√
3127	北京体育大学 选测科目等级要求: BB 必测科目等级要求: 5合格	9					
22	运动康复	4	四	6000	√	√	√
23	应用心理学	2	四	6000	√	√	√

代号	院校及专业名称	计划数	学制	学费	其它建议选测科目		
					政治	地理	化学/生物
24	数据科学与大数据技术	3	四	6000	√	√	√
3128	华北电力大学(北京) 选测科目等级要求: B+B+ 必测科目等级要求: 5合格	84					
05	电气类	14	四	5500	√	√	√
06	电子信息类	5	四	5500	√	√	√
07	能源动力类(能源动力与机械工程学院)	10	四	5500	√	√	√
08	机械类	2	四	5500	√	√	√
09	材料类	2	四	5500	√	√	√
10	土木类	1	四	5500	√	√	√
11	自动化类	7	四	5500	√	√	√
12	计算机类	7	四	5500	√	√	√
13	管理科学与工程类	2	四	5000	√	√	√
14	经济学类	3	四	5000	√	√	√
15	能源动力类(可再生能源学院)	6	四	5500	√	√	√
16	水利类	2	四	5500	√	√	√
17	核工程类	6	四	5500	√	√	√
18	环境科学与工程类	5	四	5500	√	√	√
19	数学类	2	四	5500	√	√	√
20	物理学类	1	四	5500	√	√	√
21	工商管理类	9	四	5000	√	√	√
3129	中央民族大学(北京) 选测科目等级要求: BB 必测科目等级要求: 5合格	19					
10	经济学类(经济学等4个专业)	3	四	5000	√	√	√
11	工商管理类(工商管理、市场营销、会计学、财务管理、人力资源管理)	3	四	5000	√	√	√
12	统计学类(统计学、应用统计学)	2	四	5300	√	√	√
13	光电信息科学与工程	2	四	5300	√	√	√
14	计算机类(计算机科学与技术等5个专业)	3	四	5300	√	√	√
15	电子信息类(电子信息工程、通信工程)	2	四	5300	√	√	√
16	生物科学类(生物科学、生物技术、生态学)	2	四	5300	√	√	√
17	环境科学与工程类(环境工程等3个专业)	2	四	5300	√	√	√
3130	北京协和医学院 选测科目等级要求: BB 必测科目等级要求: 5合格	12					
01	护理学	12	四	4800			√
3132	北京第二外国语学院 选测科目等级要求: BB 必测科目等级要求: 5合格	19					
10	英语(只招英语考生)(口)	1	四	5000	√	√	√
11	日语(同声传译)(口)	2	四	5000	√	√	√
12	法语(口)	2	四	5000	√	√	√
13	西班牙语(口)	1	四	5000	√	√	√
14	捷克语(口)	1	四	5000	√	√	√
15	阿拉伯语(口)	2	四	5000	√	√	√
16	波斯语(口)	2	四	5000	√	√	√
17	土耳其语(口)	2	四	5000	√	√	√
18	国际经济与贸易(国际服务贸易)(口)	2	四	4200	√	√	√
19	金融学(口)	2	四	4200	√	√	√
20	人文地理与城乡规划(旅游规划与开发)(口)	1	四	4200	√	√	√
21	旅游管理(口)	1	四	4200	√	√	√
3133	首都师范大学(北京) 选测科目等级要求: AB 必测科目等级要求: 5合格	10					
05	英语(只招英语考生)(口)	2	四	6000	√	√	√
06	俄语(只招英语考生)(口)	2	四	6000	√	√	√
07	德语(只招英语考生)(口)	2	四	6000	√	√	√
08	法语(只招英语考生)(口)	2	四	6000	√	√	√
09	西班牙语(只招英语考生)(口)	2	四	6000	√	√	√
3134	北京工业大学 选测科目等级要求: AB 必测科目等级要求: 5合格 以下各专业除注明外第一学年在通州校区, 第二、三、四学年在校本部学习:	14					
03	电子信息工程	3	四	5000	√	√	√
04	电子科学与技术(实验班)	2	四	5000	√	√	√
05	信息安全(实验班)	3	四	5000	√	√	√
06	应用化学(校本部)	3	四	5000	√	√	√
07	应用物理学	3	四	5000	√	√	√
3135	首都医科大学(北京) 选测科目等级要求: B+B+ 必测科目等级要求: 5合格	16					
01	临床医学(5+3一体化)(学制为5+3医)	4		6000			√
02	口腔医学(5+3一体化)(学制为5+3医)	1		6000			√
03	临床医学	4	五	6000			√
04	儿科学	1	五	6000			√

代号	院校及专业名称	计划数	学制	学费	其它建议选测科目		
					政治	地理	化学/生物
05	眼视光医学	1	五	6000			√
06	基础医学	3	五	6000			√
07	听力与言语康复学	2	四	6000			√
3137	北京信息科技大学 选测科目等级要求: B+B 必测科目等级要求: 5合格 以下各专业除注明外在小营校区学习:	20					
01	车辆工程	2	四	4600	√	√	√
02	工业工程	2	四	4600	√	√	√
03	新能源科学与工程	2	四	4600	√	√	√
04	测控技术与仪器	2	四	4600	√	√	√
05	自动化类	2	四	4600	√	√	√
06	电子信息工程(健翔桥校区)	2	四	4600	√	√	√
07	信息管理与信息系统	2	四	4600	√	√	√
08	信息与计算科学	2	四	4600	√	√	√
09	计算机类(健翔桥校区)	4	四	4600	√	√	√
3140	北京邮电大学(宏福校区) 选测科目等级要求: AB+ 必测科目等级要求: 5合格 以下各专业第一、二、三学年在昌平区沙河校区学习, 第四学年学习地点待定, 详询院校:	3					
01	电信工程及管理(中外合作办学)(英语授课)	2	四	70000	√	√	√
02	物联网工程(中外合作办学)(英语授课)	1	四	70000	√	√	√
3142	北京工商大学 选测科目等级要求: BB 必测科目等级要求: 5合格 以下各专业均在房山区良乡校区学习:	24					
02	环境工程	4	四	4600			√
03	管理科学与工程类	4	四	4600	√	√	√
04	金融工程	2	四	4200	√	√	√
05	财务管理	3	四	4200	√	√	√
06	生物技术	2	四	4600			√
07	光电信息科学与工程	2	四	4600	√	√	√
08	机械类	7	四	4600	√	√	√
3145	北京建筑大学 选测科目等级要求: B+B 必测科目等级要求: 5合格 以下各专业除注明外在大兴校区学习:	10					
01	建筑学(城市设计)(西城校区)	1	五	4600	√	√	√
02	城乡规划(西城校区)	1	五	4600	√	√	√
03	土木工程(实验班)	1	四	4600	√	√	√
04	土木工程(建筑工程)	1	四	4600	√	√	√
05	土木工程(城市地下工程)	1	四	4600	√	√	√
06	给排水科学与工程	1	四	4600	√	√	√
07	管理科学与工程类(工程管理、工程造价)	3	四	4200	√	√	√
08	计算机科学与技术(AI实验班)	1	四	4600	√	√	√
3148	北京电影学院 选测科目等级要求: BC 必测科目等级要求: 5合格	2					
02	数字媒体技术	2	四	4600	√	√	√
3154	首都经济贸易大学(北京) 选测科目等级要求: BB 必测科目等级要求: 5合格	16					
03	工商管理类(工商学院)	3	四	5000	√	√	√
04	信息管理与信息系统	2	四	5000	√	√	√
05	统计学	2	四	5500	√	√	√
06	数据科学与大数据技术	2	四	5500	√	√	√
07	法语(只招英语考生)	3	四	6000	√	√	√
08	经济学	2	四	5000	√	√	√
09	会计学	2	四	5000	√	√	√
3156	中国科学院大学(北京) 选测科目等级要求: AB 必测科目等级要求: 5合格	5					
14	数学与应用数学	1	四	5500	√	√	√
15	物理学	1	四	5500	√	√	√
16	化学	1	四	5500	√	√	√
17	天文学	1	四	5500	√	√	√
18	网络空间安全	1	四	5500	√	√	√
3201	南开大学(天津) 选测科目等级要求: AB+ 必测科目等级要求: 5合格 以下各专业除注明外在津南校区学习:	57					
08	数学类(八里台校区)	4	四	5800	√	√	√
09	物理学类(八里台校区)	3	四	5800	√	√	√
10	化学类(八里台校区)	4	四	5800	√	√	√
11	生物科学类(八里台校区)	3	四	5800	√	√	√
12	经济学类(八里台校区)	6	四	5200	√	√	√

代号	院校及专业名称	计划数	学制	学费	其它建议选测科目		
					政治	地理	化学/生物
13	工商管理类(八里台校区)	3	四	5200	√	√	√
14	电子信息类	4	四	5800	√	√	√
15	自动化类	3	四	5800	√	√	√
16	计算机类	5	四	5800	√	√	√
17	软件工程(泰达校区)(第三、四学年学费12000元/年)	3	四	5800	√	√	√
18	环境科学与工程类	3	四	5800	√	√	√
19	临床医学(学制为5+3医)	6		6200	√	√	√
20	口腔医学	1	五	6200	√	√	√
21	材料类	3	四	5800	√	√	√
22	金融学类	5	四	5200	√	√	√
23	眼视光医学	1	五	6200	√	√	√
3202	天津大学 选测科目等级要求: AB 必测科目等级要求: 5合格 以下各专业除注明外在北洋园校区学习:	107					
01	工科试验班(机械、航空与能源动力)	4	四	5800	√	√	√
02	工科试验班(精仪与光电信息类)(卫津路校区)	11	四	5800	√	√	√
03	工科试验班(电子科学技术类)(卫津路校区)	4	四	5800	√	√	√
04	工科试验班(土木、水利、海洋与船舶工程类)	11	四	5800	√	√	√
05	工科试验班(化工能源与生命医药类)	10	四	5800	√	√	√
06	工科试验班(新材料与加工技术类)	6	四	5800	√	√	√
07	工科试验班(智能与计算类)(卫津路校区)	14	四	待定	√	√	√
08	工科试验班(电气信息类)(卫津路校区)	17	四	5800	√	√	√
09	经济管理试验班(卫津路校区)	15	四	5200	√	√	√
10	理科试验班(理化)	2	四	5800	√	√	√
11	数学类	5	四	5800	√	√	√
12	建筑类(卫津路校区)	2	五	5800	√	√	√
13	工业设计	4	四	5800	√	√	√
14	分子科学与工程(与南开大学合办)	1	四	5800	√	√	√
15	港口航道与海岸工程(农村学生单独招生计划(即高校专项计划), 仅限户籍、学籍等符合报名条件, 在当地就读且经公示无异议的考生报考)	1	四	5800	√	√	√
3203	天津医科大学 选测科目等级要求: BB 必测科目等级要求: 5合格 以下各专业除注明外在气象台路校区学习:	22					
01	临床医学(5+3一体化)(学制为5+3医)	4		5800	√	√	√
02	临床医学(儿科学)(5+3一体化)(学制为5+3医)	1		5800	√	√	√
03	口腔医学(5+3一体化)(学制为5+3医)	1		5800	√	√	√
04	临床医学	2	五	5800	√	√	√
05	基础医学	1	五	5800	√	√	√
06	麻醉学	1	五	5800	√	√	√
07	眼视光医学	1	五	5800	√	√	√
08	预防医学	3	五	5800	√	√	√
09	临床药学	1	五	5800	√	√	√
10	药学	2	四	5800	√	√	√
11	生物医学工程	2	四	5400	√	√	√
12	医学技术类(广东路校区)	3	四	5800	√	√	√
3205	中国民航大学(天津) 选测科目等级要求: BB 必测科目等级要求: 5合格	120					
06	工科试验班(航空航天类)(报考该专业须查阅院校招生章程)	3	四	5800	√	√	√
07	工商管理类	13	四	5200	√	√	√
08	信息与计算科学	2	四	5800	√	√	√
09	应用心理学	1	四	5800	√	√	√
10	统计学	1	四	5800	√	√	√
11	机械电子工程	1	四	5800	√	√	√
12	材料物理	1	四	5800	√	√	√
13	材料化学	2	四	5800	√	√	√
14	电气工程及其自动化	9	四	5800	√	√	√
15	电子信息工程	15	四	5800	√	√	√
16	通信工程	7	四	5800	√	√	√
17	自动化	3	四	5800	√	√	√
18	计算机科学与技术	2	四	5800	√	√	√
19	信息安全	2	四	5800	√	√	√
20	土木工程	3	四	5800	√	√	√
21	交通运输	10	四	5800	√	√	√
22	飞行器制造工程	13	四	5800	√	√	√
23	飞行器动力工程	11	四	5800	√	√	√
24	交通管理	10	四	5200	√	√	√
25	油气储运工程	2	四	5800	√	√	√
26	公共事业管理	1	四	5200	√	√	√
27	安全工程	2	四	5800	√	√	√

代号	院校及专业名称	计划数	学制	学费	其它建议选测科目		
					政治	地理	化学/生物
28	工业工程	1	四	5800	√	√	√
29	交通工程	3	四	5800	√	√	√
30	应用气象学	2	四	5800	√	√	√
3206	天津工业大学 选测科目等级要求: BC 必测科目等级要求: 5合格	76					
02	纺织工程	6	四	5400	√	√	√
03	非织造材料与工程	2	四	5400	√	√	√
04	轻化工程	4	四	5400	√	√	√
05	服装设计与工程	2	四	5400	√	√	√
06	材料科学与工程	4	四	5400	√	√	√
07	复合材料与工程	2	四	5400	√	√	√
08	高分子材料与工程	2	四	5400	√	√	√
09	机械工程	2	四	5400	√	√	√
10	工业设计	2	四	5400	√	√	√
11	机械电子工程	2	四	5400	√	√	√
12	自动化	4	四	5400	√	√	√
13	电气工程及其自动化	2	四	5400	√	√	√
14	电子信息工程	4	四	5400	√	√	√
15	通信工程	2	四	5400	√	√	√
16	电子科学与技术	2	四	5400	√	√	√
17	生物医学工程	4	四	5400	√	√	√
18	化学工程与工艺	2	四	5400	√	√	√
19	应用化学	2	四	5400	√	√	√
20	制药工程	2	四	5400	√	√	√
21	计算机科学与技术	2	四	5400	√	√	√
22	物联网工程	2	四	5400	√	√	√
23	数学与应用数学	2	四	5400	√	√	√
24	应用统计学	2	四	5400	√	√	√
25	信息与计算科学	2	四	5400	√	√	√
26	数据科学与大数据技术	2	四	5400	√	√	√
27	光电信息科学与工程	2	四	5400	√	√	√
28	应用物理学	2	四	5400	√	√	√
29	经济学类	2	四	4400	√	√	√
30	管理科学与工程类	2	四	4400	√	√	√
31	工商管理类	2	四	4400	√	√	√
32	法学	2	四	4400	√	√	√
3208	天津科技大学 选测科目等级要求: BB 必测科目等级要求: 5合格 以下各专业均在滨海校区学习:	70					
11	机械类	8	四	待定	√	√	√
12	电子信息类	3	四	待定	√	√	√
13	电气工程及其自动化	2	四	待定	√	√	√
14	自动化	2	四	待定	√	√	√
15	测控技术与仪器	2	四	待定	√	√	√
16	机器人工程	2	四	待定	√	√	√
17	化学工程与工艺	4	四	待定	√	√	√
18	高分子材料与工程	3	四	待定	√	√	√
19	轻化工程	3	四	待定	√	√	√
20	软件工程	2	四	待定	√	√	√
21	物联网工程	2	四	待定	√	√	√
22	智能科学与技术	2	四	待定	√	√	√
23	数据科学与大数据技术	2	四	待定	√	√	√
24	生物工程	3	四	待定	√	√	√
25	制药工程	2	四	待定	√	√	√
26	食品科学与工程	5	四	待定	√	√	√
27	食品质量与安全	2	四	待定	√	√	√
28	海洋科学类	2	四	待定	√	√	√
29	环境科学与工程类	2	四	待定	√	√	√
30	包装工程	2	四	待定	√	√	√
31	印刷工程	2	四	待定	√	√	√
32	金融学类	2	四	待定	√	√	√
33	物流管理与工程类	2	四	待定	√	√	√
34	财务管理	2	四	待定	√	√	√
35	数字出版	1	四	待定	√	√	√
36	海洋资源开发技术	2	四	待定	√	√	√
37	计算机科学与技术(中外合作办学)(考生如同时填报该校中外专业和非中外专业, 须分为两个院校志愿填报)	2	四	22000	√	√	√
38	生物工程(中外合作办学)(考生如同时填报该校中外专业和非中外专业, 须分为两个院校志愿填报)	1	四	24000	√	√	√
39	财务管理(中外合作办学)(考生如同时填报该校中外专业和非中外专业, 须分为两个院校志愿填报)	1	四	25000	√	√	√
3209	天津财经大学	31					

代号	院校及专业名称	计划数	学制	学费	其它建议 选测科目		
					政治	地理	化学/生物
	选测科目等级要求:BB 必测科目等级要求:5合格						
08	经济学	3	四	4400	√	√	√
09	经济统计学	3	四	4400	√	√	√
10	信息与计算科学	3	四	5400	√	√	√
11	数据科学与大数据技术	3	四	5400	√	√	√
12	会计学	3	四	4400	√	√	√
13	电子商务	2	四	4400	√	√	√
14	金融数学	2	四	4400	√	√	√
15	工商管理类(工商管理等3个专业)	3	四	4400	√	√	√
16	管理科学与工程类(管理科学等3个专业)	3	四	4400	√	√	√
17	金融学类(金融学、金融工程等5个专业)	3	四	4400	√	√	√
18	公共管理类(行政管理、劳动与社会保障)	3	四	4400	√	√	√
3212	天津中医药大学 选测科目等级要求:BB 必测科目等级要求:5合格 以下各专业均在天津市静海区团泊新城西区都阳湖路10号学习:	52					
01	中医学(5+3一体化)	4	八	5800	√	√	√
02	中医学(中医儿科班)(5+3一体化)	2	八	5800	√	√	√
03	中医学类	11	五	5800	√	√	√
04	医学实验技术	2	四	5800	√	√	√
05	医学信息工程	3	四	5400	√	√	√
06	食品卫生与营养学	5	四	5800	√	√	√
07	康复治疗学	4	四	5800	√	√	√
08	护理学类	3	四	5800	√	√	√
09	临床药学	2	五	5800	√	√	√
10	药学类	3	四	5800	√	√	√
11	中药学类	4	四	5800	√	√	√
12	制药工程	5	四	5400	√	√	√
13	传播学	2	四	4400	√	√	√
14	临床药学(中外合作办学)(该校要求报考该专业外语成绩不低于88分)(考生如同时填报该校中外专业和非中外专业,须分为两个院校志愿填报)	2	五	28000	√	√	√
3301	石家庄铁道大学 选测科目等级要求:BB 必测科目等级要求:5合格 以下各专业除注明外,第一学年在石家庄市元氏县龙山路学习,第二、三、四学年在石家庄市北二环东路17号学习:	36					
01	土木工程	5	四	5390	√	√	√
02	机械设计制造及其自动化	5	四	5390	√	√	√
03	工商管理类	2	四	4600	√	√	√
04	信息管理与信息系统	2	四	4600	√	√	√
05	交通运输类	4	四	5390	√	√	√
06	交通运输	1	四	5390	√	√	√
07	建筑学(石家庄市北二环东路17号)	4	五	4900	√	√	√
08	电气工程及其自动化	4	四	5390	√	√	√
09	通信工程	4	四	4900	√	√	√
10	计算机类	5	四	4900	√	√	√
3307	河北工业大学(天津) 选测科目等级要求:BB 必测科目等级要求:5合格	34					
04	应用统计学	2	四	5800	√	√	√
05	应用物理学	4	四	5800	√	√	√
06	机械类	4	四	待定	√	√	√
07	能源与动力工程	2	四	5800	√	√	√
08	电气工程及其自动化	2	四	5800	√	√	√
09	生物医学工程	2	四	5800	√	√	√
10	海洋技术	2	四	5300	√	√	√
11	工程管理	2	四	5000	√	√	√
12	工业工程	2	四	5500	√	√	√
13	金融学	2	四	5000	√	√	√
14	经济学	2	四	5000	√	√	√
15	电子科学与技术	2	四	5800	√	√	√
16	工业设计	2	四	5800	√	√	√
17	计算机类	2	四	5800	√	√	√
18	智能科学与技术(人工智能新工科试点班)	2	四	5800	√	√	√
3311	华北电力大学(保定) 选测科目等级要求:B+B+ 必测科目等级要求:5合格	86					
05	经济学类	2	四	5000	√	√	√
06	电气类	15	四	5500	√	√	√
07	能源动力类	13	四	5500	√	√	√
08	土木类	2	四	5500	√	√	√
09	电子信息类	6	四	5500	√	√	√

代号	院校及专业名称	计划数	学制	学费	其它建议 选测科目		
					政治	地理	化学/生物
10	机械类	8	四	5500	√	√	√
11	工业工程类	2	四	5500	√	√	√
12	计算机类	11	四	5500	√	√	√
13	自动化类	6	四	5500	√	√	√
14	环境科学与工程类	6	四	5500	√	√	√
15	管理科学与工程类	6	四	5000	√	√	√
16	数学类	5	四	5500	√	√	√
17	物理学类	2	四	5500	√	√	√
18	工商管理类	2	四	5000	√	√	√
3312	河北大学(保定) 选测科目等级要求:B+B+ 必测科目等级要求:5合格 以下各专业除注明外在七一东路2666号学习:	30					
07	会计学(五四东路180号)	5	四	5060	√	√	√
08	计算机科学与技术	6	四	5390	√	√	√
09	电气工程及其自动化	4	四	5390	√	√	√
10	通信工程	4	四	5390	√	√	√
11	土木工程(五四东路180号)	6	四	5390	√	√	√
12	软件工程(五四东路180号)	5	四	5390	√	√	√
3313	河北医科大学(石家庄) 选测科目等级要求:BB 必测科目等级要求:5合格 以下各专业除注明外在建华校区学习:	35					
01	临床医学(5+3一体化)(中山校区)(学制为5+3医)	5		5700	√	√	√
02	临床医学(中山校区)	8	五	5700	√	√	√
03	麻醉学	3	五	5700	√	√	√
04	中西医临床医学	3	五	5200	√	√	√
05	预防医学	3	五	5200	√	√	√
06	医学影像技术	4	四	5200	√	√	√
07	卫生检验与检疫	2	四	5200	√	√	√
08	药物分析(中山校区)	2	四	5200	√	√	√
09	护理学	5	四	5200	√	√	√
3314	河北师范大学(石家庄) 选测科目等级要求:BB 必测科目等级要求:5合格	20					
06	软件工程	4	四	10000	√	√	√
07	建筑环境与能源应用工程	6	四	5390	√	√	√
08	化学(师范)	3	四	5390	√	√	√
09	物理学类	3	四	4900	√	√	√
10	数学类	4	四	4900	√	√	√
3321	燕山大学(秦皇岛) 选测科目等级要求:BB 必测科目等级要求:5合格	86					
03	经济与金融	4	四	5060	√	√	√
04	应用物理学	2	四	5390	√	√	√
05	应用化学	2	四	5390	√	√	√
06	工程力学	2	四	5390	√	√	√
07	机械设计制造及其自动化	22	四	5390	√	√	√
08	材料成型及控制工程	2	四	5390	√	√	√
09	工业设计	2	四	5390	√	√	√
10	过程装备与控制工程	2	四	5390	√	√	√
11	车辆工程	10	四	5390	√	√	√
12	测控技术与仪器	4	四	5390	√	√	√
13	金属材料工程	2	四	5390	√	√	√
14	电气工程及其自动化	6	四	5390	√	√	√
15	电子信息工程	4	四	5390	√	√	√
16	自动化	2	四	5390	√	√	√
17	计算机科学与技术	2	四	5390	√	√	√
18	土木工程	4	四	5390	√	√	√
19	化学工程与工艺	4	四	5390	√	√	√
20	能源化学工程	2	四	5390	√	√	√
21	环境工程	4	四	5390	√	√	√
22	行政管理	2	四	5060	√	√	√
23	旅游管理	2	四	5060	√	√	√
3322	东北大学秦皇岛分校 选测科目等级要求:B+B 必测科目等级要求:5合格 以下按大类招生专业,所含专业详见院校招生网	76					
01	经济学类	8	四	4600	√	√	√
02	外国语言文学类(只招英语或日语考生)	4	四	5200	√	√	√
03	数学类	5	四	4600	√	√	√
04	机械类	6	四	4600	√	√	√
05	材料类	8	四	4600	√	√	√
06	电子信息类	11	四	5200	√	√	√
07	自动化类	11	四	5200	√	√	√
08	计算机类	8	四	5200	√	√	√

代号	院校及专业名称	计划数	学制	学费	其它 选测科目	政治	地理	化学	生物
09	工商管理类	15	四	4600	√	√	√	√	√
3332	华北理工大学(唐山) 选测科目等级要求:BB 必测科目等级要求:5合格 以下各专业均在唐山市曹妃甸区渤海大道21号学习:	105							
10	复合材料与工程	2	四	4900	√	√	√	√	√
11	电气工程及其自动化	2	四	5300	√	√	√	√	√
12	电子科学与技术	3	四	4900	√	√	√	√	√
13	预防医学	2	五	5700	√	√	√	√	√
14	卫生检验与检疫	2	四	5200	√	√	√	√	√
15	护理学	9	四	5200	√	√	√	√	√
16	康复治疗学	2	四	5200	√	√	√	√	√
17	中西医临床医学	2	五	5700	√	√	√	√	√
18	口腔医学	1	五	5700	√	√	√	√	√
19	化学	3	四	4900	√	√	√	√	√
20	化学工程与工艺	3	四	4900	√	√	√	√	√
21	工业设计	3	四	4900	√	√	√	√	√
22	建筑学(要求考生美术基础较好)	2	五	4900	√	√	√	√	√
23	交通工程	3	四	4900	√	√	√	√	√
24	物流工程	3	四	4600	√	√	√	√	√
25	国际经济与贸易	3	四	4600	√	√	√	√	√
26	安全工程	2	四	4900	√	√	√	√	√
27	采矿工程	1	四	4900	√	√	√	√	√
28	测绘工程	4	四	4900	√	√	√	√	√
29	地理信息科学	2	四	4900	√	√	√	√	√
30	矿物加工工程	3	四	4900	√	√	√	√	√
31	石油工程	1	四	4900	√	√	√	√	√
32	资源勘查工程	3	四	4900	√	√	√	√	√
33	数学与应用数学	2	四	4900	√	√	√	√	√
34	信息与计算科学	2	四	4900	√	√	√	√	√
35	生物技术	4	四	4900	√	√	√	√	√
36	生物信息学	4	四	4900	√	√	√	√	√
37	日语(只招英语考生)	3	四	4900	√	√	√	√	√
38	精神医学	3	五	5200	√	√	√	√	√
39	电子信息科学与技术	3	四	4900	√	√	√	√	√
40	海洋技术	2	四	4900	√	√	√	√	√
41	网络工程	3	四	4900	√	√	√	√	√
42	金属材料工程	2	四	4900	√	√	√	√	√
43	能源与动力工程	1	四	5300	√	√	√	√	√
44	新能源科学与工程	2	四	4900	√	√	√	√	√
45	临床医学	2	五	5700	√	√	√	√	√
46	医学影像学	2	五	5700	√	√	√	√	√
47	麻醉学	2	五	5700	√	√	√	√	√
48	医学实验技术	1	四	5200	√	√	√	√	√
49	英语(只招英语考生)(该校要求报考该专业英语成绩不低于88分)	2	四	5300	√	√	√	√	√
50	应用心理学	2	四	4900	√	√	√	√	√
51	劳动与社会保障	2	四	4600	√	√	√	√	√
3401	山西大学(太原) 选测科目等级要求:物理 B ⁺ , 另一门 B 必测科目等级要求:5合格 以下各专业均在坞城校区学习:	9							
07	英语(只招英语考生)	1	四	5175	√	√	√	√	√
08	经济学类	1	四	5175	√	√	√	√	√
09	数学类	1	四	5175	√	√	√	√	√
10	数据科学与大数据技术	1	四	5520	√	√	√	√	√
11	物理学	1	四	5175	√	√	√	√	√
12	光电信息科学与工程	1	四	5520	√	√	√	√	√
13	材料化学	1	四	5520	√	√	√	√	√
14	生物科学	1	四	5175	√	√	√	√	√
15	环境科学	1	四	5520	√	√	√	√	√
3402	中北大学(太原) 选测科目等级要求:BB 必测科目等级要求:5合格	56							
02	仪器类	8	四	5500	√	√	√	√	√
03	电子信息类	12	四	5500	√	√	√	√	√
04	兵器类	2	四	5500	√	√	√	√	√
05	航空航天类	3	四	5500	√	√	√	√	√
06	机械类	1	四	5500	√	√	√	√	√
07	化工与制药类	2	四	5500	√	√	√	√	√
08	工程力学	2	四	5500	√	√	√	√	√
09	土木工程	4	四	5500	√	√	√	√	√
10	应用化学	4	四	5100	√	√	√	√	√
11	环境工程	2	四	5500	√	√	√	√	√
12	安全工程	2	四	5500	√	√	√	√	√
13	特种能源技术与工程	2	四	5500	√	√	√	√	√

代号	院校及专业名称	计划数	学制	学费	其它 选测科目	政治	地理	化学	生物
14	能源与动力工程	5	四	5500	√	√	√	√	√
15	工商管理类	5	四	5100	√	√	√	√	√
16	车辆工程	2	四	5500	√	√	√	√	√
3403	山西财经大学(太原) 选测科目等级要求:BB 必测科目等级要求:5合格 以下各专业除注明外在迎泽校区学习:	38							
14	统计学(坞城校区)	4	四	5000	√	√	√	√	√
15	国际商务	2	四	5100	√	√	√	√	√
16	金融工程	4	四	5100	√	√	√	√	√
17	房地产开发与管理	1	四	5100	√	√	√	√	√
18	信息管理与信息系统(坞城校区)	2	四	5100	√	√	√	√	√
19	计算机科学与技术(坞城校区)	2	四	5000	√	√	√	√	√
20	物流管理	2	四	5100	√	√	√	√	√
21	财务管理	4	四	5100	√	√	√	√	√
22	资产评估	1	四	5100	√	√	√	√	√
23	国民经济管理	1	四	5100	√	√	√	√	√
24	土地资源管理	1	四	5100	√	√	√	√	√
25	信息与计算科学	1	四	5000	√	√	√	√	√
26	金融数学	2	四	5100	√	√	√	√	√
27	数据科学与大数据技术(坞城校区)	3	四	5000	√	√	√	√	√
28	会计学	2	四	5100	√	√	√	√	√
29	金融学	2	四	5100	√	√	√	√	√
30	财政学	4	四	5100	√	√	√	√	√
3405	太原理工大学 选测科目等级要求:BB 必测科目等级要求:5合格 以下各专业除注明外在晋中市榆次区大学街209号学习:	71							
01	机械设计制造及其自动化	2	四	5500	√	√	√	√	√
02	车辆工程	2	四	5500	√	√	√	√	√
03	工业设计	1	四	5500	√	√	√	√	√
04	材料成型及控制工程	2	四	5500	√	√	√	√	√
05	材料科学与工程	2	四	5100	√	√	√	√	√
06	冶金工程	1	四	5500	√	√	√	√	√
07	能源与动力工程	2	四	5500	√	√	√	√	√
08	自动化	2	四	5500	√	√	√	√	√
09	通信工程	1	四	5500	√	√	√	√	√
10	电子信息工程	2	四	5500	√	√	√	√	√
11	电子科学与技术	2	四	5500	√	√	√	√	√
12	信息安全	2	四	5500	√	√	√	√	√
13	建筑学(入学后加试美术, 不合格者调整到其他专业)(迎西校区)	2	五	5500	√	√	√	√	√
14	农业水利工程	2	四	5500	√	√	√	√	√
15	水文与水资源工程	2	四	5500	√	√	√	√	√
16	化学工程与工艺	2	四	5500	√	√	√	√	√
17	制药工程	1	四	5500	√	√	√	√	√
18	环境工程	2	四	5500	√	√	√	√	√
19	建筑环境与能源应用工程	2	四	5500	√	√	√	√	√
20	安全工程	2	四	5500	√	√	√	√	√
21	城市地下空间工程	2	四	5500	√	√	√	√	√
22	测绘工程	2	四	5500	√	√	√	√	√
23	数学与应用数学	1	四	5100	√	√	√	√	√
24	信息与计算科学	1	四	5100	√	√	√	√	√
25	光电信息科学与工程	1	四	5100	√	√	√	√	√
26	应用物理学	2	四	5100	√	√	√	√	√
27	工程力学	2	四	5500	√	√	√	√	√
28	生物医学工程	2	四	5500	√	√	√	√	√
29	英语(只招英语考生)	1	四	5100	√	√	√	√	√
30	工程管理	2	四	5100	√	√	√	√	√
31	计算机科学与技术	2	四	5500	√	√	√	√	√
32	纺织工程	2	四	5500	√	√	√	√	√
33	水利水电工程	2	四	5500	√	√	√	√	√
34	文物保护技术	2	四	5100	√	√	√	√	√
35	机械电子工程	2	四	5500	√	√	√	√	√
36	道路桥梁与渡河工程(迎西校区)	2	四	5500	√	√	√	√	√
37	电气工程及其自动化	2	四	5500	√	√	√	√	√
38	土木工程(迎西校区)	2	四	5500	√	√	√	√	√
39	数据科学与大数据技术	2	四	5500	√	√	√	√	√
40	过程装备与控制工程	1	四	5500	√	√	√	√	√
3501	内蒙古大学(呼和浩特) 选测科目等级要求:BC 必测科目等级要求:5合格 以下各专业除注明外在校区学习:	10							
01	经济学	1	四	4840	√	√	√	√	√
02	金融工程	1	四	4840	√	√	√	√	√
03	应用化学	1	四	5060	√	√	√	√	√

代号	院校及专业名称	计划数	学制	学费	其它建议选测科目		
					政治	地理	化学/生物
04	生物科学(南校区)	1	四	5060	√	√	√
05	材料化学(稀土材料)	1	四	5060	√	√	√
06	电子信息科学与技术	1	四	5060	√	√	√
07	自动化	1	四	5060	√	√	√
08	计算机科学与技术	1	四	5060	√	√	√
09	工商管理	1	四	4840	√	√	√
10	会计学	1	四	4840	√	√	√
4101	东北大学(沈阳) 选测科目等级要求: AB 必测科目等级要求: 5合格 以下按大类招生专业, 所含专业详见院校招生网	93					
03	经济管理试验班(工商管理、市场营销、会计学、工业工程、信息管理与信息系统、国际经济与贸易、金融学、经济学)	10	四	4600	√	√	√
04	理科试验班(数学与应用数学、信息与计算科学、应用化学、应用物理学、工程力学、应用统计学)	10	四	4600	√	√	√
05	工科试验班(冶金工程、能源与动力工程、新能源科学与工程、环境科学、资源循环科学与工程)	8	四	4600	√	√	√
06	材料类(材料科学与工程、材料物理、功能材料等4个专业)	6	四	4600	√	√	√
07	机械类(机械工程、过程装备与控制工程、车辆工程、工业设计)	7	四	4600	√	√	√
08	自动化类(自动化等4个专业)	8	四	5200	√	√	√
09	计算机类(计算机科学与技术、物联网工程)	5	四	5200	√	√	√
10	电子信息类(电子信息工程、通信工程)	5	四	5200	√	√	√
11	人工智能	2	四	5200	√	√	√
12	计算机类(软件工程、数字媒体技术、信息安全)(第三、四学年学费为16000元/年)	20	四	5200	√	√	√
13	建筑类(建筑学、城乡规划)(要求考生美术基础较好)	5	五	5200	√	√	√
14	机器人工程	2	四	5200	√	√	√
15	工科试验班(土木工程、测绘工程、环境工程、安全工程、采矿工程、矿物加工工程、资源勘查工程)(农村学生单独招生计划(即高校专项计划), 仅限户籍、学籍等符合报名条件, 在当地就读且经公示无异议的考生报考)	2	四	4600	√	√	√
16	工科试验班(冶金工程、能源与动力工程、新能源科学与工程、环境科学、资源循环科学与工程)(农村学生单独招生计划(即高校专项计划), 仅限户籍、学籍等符合报名条件, 在当地就读且经公示无异议的考生报考)	1	四	4600	√	√	√
17	材料类(材料科学与工程、材料物理、材料成型及控制工程、功能材料)(农村学生单独招生计划(即高校专项计划), 仅限户籍、学籍等符合报名条件, 在当地就读且经公示无异议的考生报考)	1	四	4600	√	√	√
18	计算机类(计算机科学与技术、物联网工程)(农村学生单独招生计划(即高校专项计划), 仅限户籍、学籍等符合报名条件, 在当地就读且经公示无异议的考生报考)	1	四	5200	√	√	√
4102	辽宁大学(沈阳) 选测科目等级要求: AB 必测科目等级要求: 5合格 以下各专业除注明外在崇山校区学习:	17					
11	经济学类(经济学、经济统计学、国民经济管理)(蒲河校区)	2	四	4600	√	√	√
12	数学与应用数学	2	四	4600	√	√	√
13	物理学类(物理学、应用物理学)	3	四	4600	√	√	√
14	生物技术	2	四	4600	√	√	√
15	电子信息类(通信工程、电子信息科学与技术)	2	四	5200	√	√	√
16	环境工程	3	四	4600	√	√	√
17	会计学(蒲河校区)	1	四	4600	√	√	√
18	会计学(中外合作办学)(蒲河校区)(该校要求报考该专业外语成绩不低于84分)(考生如同时填报该校中外专业和非中外专业, 须分为两个院校志愿填报)	2	四	38000	√	√	√
4103	中国医科大学(沈阳) 选测科目等级要求: BB 必测科目等级要求: 5合格	31					
01	生物科学	2	四	4800			√
02	临床医学(学制为5+3医)	2		5200			√
03	临床医学(儿科学)(学制为5+3医)	3		5200			√
04	临床医学	10	五	5200			√
05	麻醉学	2	五	5200			√

代号	院校及专业名称	计划数	学制	学费	其它建议选测科目		
					政治	地理	化学/生物
06	医学影像学	2	五	5200			√
07	口腔医学	2	五	5200			√
08	预防医学	4	五	5200			√
09	法医学	2	五	5200			√
10	生物技术(中外合作办学)(后三年如取得英方学籍学费为55000元/年)(该校要求报考该专业外语成绩不低于84分)(考生如同时填报该校中外专业和非中外专业, 须分为两个院校志愿填报)	2	四	40000			√
4104	沈阳药科大学 选测科目等级要求: AB 必测科目等级要求: 5合格 以下各专业除注明外在南校区学习	20					
01	药学类	5	四	5200			√
02	药学(英语强化班)	1	五	5200			√
03	制药工程	1	四	5200			√
04	环境科学	1	四	5200			√
05	药物化学	1	四	5200			√
06	中药学类	1	四	5200			√
07	生物工程类	2	四	5200			√
08	临床药学	1	五	5200			√
09	药事管理	2	四	4800			√
10	生物医学工程	1	四	5200			√
11	医疗产品管理	1	四	4800			√
12	食品科学与工程类	2	四	5200			√
13	药学(理科基地班)(校本部)	1	四	5500			√
4105	沈阳农业大学 选测科目等级要求: BB 必测科目等级要求: 5合格	10					
01	植物生产类	2	四	4200	√	√	√
02	农业工程类	2	四	4200	√	√	√
03	食品科学与工程类	2	四	4200	√	√	√
04	水产养殖学	4	四	4200	√	√	√
4108	沈阳工业大学 选测科目等级要求: BB 必测科目等级要求: 5合格	70					
07	机械设计制造及其自动化	3	四	4200	√	√	√
08	车辆工程	2	四	4200	√	√	√
09	工业工程	2	四	4200	√	√	√
10	工业设计	1	四	4800	√	√	√
11	机器人工程	3	四	4800	√	√	√
12	材料成型及控制工程	3	四	4200	√	√	√
13	金属材料工程	1	四	4200	√	√	√
14	焊接技术与工程	2	四	4200	√	√	√
15	功能材料	2	四	4200	√	√	√
16	电气工程及其自动化	3	四	4800	√	√	√
17	自动化	5	四	4800	√	√	√
18	生物医学工程	3	四	4800	√	√	√
19	测控技术与仪器	2	四	4200	√	√	√
20	电子信息工程	3	四	4800	√	√	√
21	电子科学与技术	2	四	4800	√	√	√
22	通信工程	2	四	4800	√	√	√
23	计算机科学与技术	3	四	4800	√	√	√
24	智能科学与技术	3	四	4800	√	√	√
25	数学与应用数学	3	四	4000	√	√	√
26	应用物理学	1	四	4200	√	√	√
27	应用化学	2	四	4200	√	√	√
28	环境工程	2	四	4200	√	√	√
29	建筑学	1	五	4800	√	√	√
30	土木类	7	四	4200	√	√	√
31	工程管理	3	四	4200	√	√	√
32	工商管理	2	四	4200	√	√	√
33	市场营销	1	四	4200	√	√	√
34	会计学	2	四	4200	√	√	√
35	物流管理	1	四	4000	√	√	√
4110	沈阳航空航天大学 选测科目等级要求: BB 必测科目等级要求: 5合格	26					
02	物联网工程	3	四	4800	√	√	√
03	网络工程	2	四	4800	√	√	√
04	软件工程	2	四	4800	√	√	√
05	电子信息工程	1	四	4800	√	√	√
06	飞行器制造工程	1	四	4800	√	√	√
07	飞行器动力工程	1	四	4800	√	√	√
08	飞行器设计与工程	1	四	4800	√	√	√
09	探测制导与控制技术	5	四	4200	√	√	√
10	安全工程	1	四	4800	√	√	√

代号	院校及专业名称	计划数	学制	学费	其它 选测科目	政治	地理	化学	生物
11	机械设计制造及其自动化	1	四	4200	√	√	√	√	
12	工业设计	2	四	4800	√	√	√	√	
13	材料成型及控制工程	2	四	4000	√	√	√	√	
14	焊接技术与工程	1	四	4200	√	√	√	√	
15	金属材料工程	1	四	4000	√	√	√	√	
16	飞行器质量与可靠性	2	四	4200	√	√	√	√	
4111	沈阳建筑大学 选测科目等级要求:BB 必测科目等级要求:5合格	20							
01	建筑学(要求考生美术基础较好)	1	五	4800	√	√	√	√	
02	城乡规划(要求考生美术基础较好)	1	五	4800	√	√	√	√	
03	风景园林(要求考生美术基础较好)	1	四	4800	√	√	√	√	
04	土木工程	3	四	4800	√	√	√	√	
05	机械类	2	四	4200	√	√	√	√	
06	建筑环境与能源应用工程	1	四	4200	√	√	√	√	
07	给排水科学与工程	1	四	4200	√	√	√	√	
08	环境工程	1	四	4200	√	√	√	√	
09	电气工程及其自动化	1	四	4800	√	√	√	√	
10	自动化	1	四	4800	√	√	√	√	
11	工程管理	1	四	4000	√	√	√	√	
12	工程造价	1	四	4200	√	√	√	√	
13	房地产开发与管理	1	四	4200	√	√	√	√	
14	道路桥梁与渡河工程	1	四	4200	√	√	√	√	
15	交通工程	1	四	4200	√	√	√	√	
16	无机非金属材料工程	1	四	4200	√	√	√	√	
17	高分子材料与工程	1	四	4200	√	√	√	√	
4131	大连理工大学 选测科目等级要求:AB 必测科目等级要求:5合格 报考以下专业均须登录院校招生网查询具体要求,详询院校,以下各专业除注明外在主校区学习	138							
06	电子信息类	20	四	5200	√	√	√	√	
07	电子信息类(创新实验班)	1	四	5200	√	√	√	√	
08	工商管理类	2	四	4600	√	√	√	√	
09	信息管理与信息系统	2	四	4800	√	√	√	√	
10	金融学类(英语强化)	3	四	4800	√	√	√	√	
11	化工与制药类	12	四	4800	√	√	√	√	
12	应用化学(理学)	2	四	4600	√	√	√	√	
13	过程装备与控制工程(含安全工程)	2	四	4600	√	√	√	√	
14	生物工程	2	四	4800	√	√	√	√	
15	环境科学与工程类	2	四	4800	√	√	√	√	
16	化工与制药类(创新实验班)	1	四	4800	√	√	√	√	
17	土木类	11	四	4800	√	√	√	√	
18	水利类	3	四	4600	√	√	√	√	
19	船舶与海洋工程	3	四	4600	√	√	√	√	
20	工程力学	4	四	4600	√	√	√	√	
21	车辆工程(英语强化)	2	四	4800	√	√	√	√	
22	工程力学(钱令希力学创新实验班)	2	四	4600	√	√	√	√	
23	材料类	4	四	4600	√	√	√	√	
24	金属材料工程(日语强化)	2	五	4800	√	√	√	√	
25	光电信息科学与工程	2	四	4800	√	√	√	√	
26	机械设计制造及其自动化	2	四	4800	√	√	√	√	
27	机械设计制造及其自动化(日语强化)	3	五	4800	√	√	√	√	
28	机械设计制造及其自动化(创新实验班)	1	四	4800	√	√	√	√	
29	建筑类(要求考生美术基础较好)	4	五	5200	√	√	√	√	
30	工业设计(要求考生美术基础较好)	1	四	5200	√	√	√	√	
31	能源与动力工程	5	四	4600	√	√	√	√	
32	软件工程(含网络工程)(开发区校区)(第三、四学年学费为16000元/年)	19	四	5200	√	√	√	√	
33	数学类(数学与应用数学、信息与计算科学、华罗庚班)	6	四	4800	√	√	√	√	
34	电子科学与技术(开发区校区)	4	四	5200	√	√	√	√	
35	应用物理学(王大珩物理科学班)	2	四	4600	√	√	√	√	
36	应用物理学	1	四	4600	√	√	√	√	
37	机械设计制造及其自动化(中外合作办学)(该校要求该专业只招收有专业志愿的考生)	3	四	68000	√	√	√	√	
38	计算机类(中外合作办学)(软件工程、数字媒体技术)(开发区校区)(考生如同时填报该校该中外专业和其他专业,须分为两个院校志愿填报)	5	四	62000	√	√	√	√	
4132	大连海事大学 选测科目等级要求:AB 必测科目等级要求:5合格	86							
09	轮机工程(陆上)	3	四	4600	√	√	√	√	
10	电气工程及其自动化	4	四	5200	√	√	√	√	
11	自动化	3	四	4600	√	√	√	√	
12	测控技术与仪器	3	四	4600	√	√	√	√	

代号	院校及专业名称	计划数	学制	学费	其它 选测科目	政治	地理	化学	生物
13	物联网工程	4	四	5200	√	√	√	√	
14	通信工程	3	四	5200	√	√	√	√	
15	电子信息工程	6	四	5200	√	√	√	√	
16	电子信息科学与技术	4	四	4600	√	√	√	√	
17	光电信息科学与工程	4	四	4600	√	√	√	√	
18	计算机科学与技术	3	四	5200	√	√	√	√	
19	智能科学与技术	3	四	5200	√	√	√	√	
20	软件工程	3	四	5200	√	√	√	√	
21	网络工程	3	四	5200	√	√	√	√	
22	交通管理	3	四	4700	√	√	√	√	
23	交通运输	3	四	4800	√	√	√	√	
24	物流工程	3	四	4800	√	√	√	√	
25	电子商务	3	四	4600	√	√	√	√	
26	工商管理	3	四	4600	√	√	√	√	
27	金融工程	3	四	4800	√	√	√	√	
28	能源与动力工程	3	四	4600	√	√	√	√	
29	机械设计制造及其自动化	3	四	4600	√	√	√	√	
30	环境工程	3	四	4600	√	√	√	√	
31	法学	4	四	4800	√	√	√	√	
32	英语(只招英语考生)(口)	3	四	5200	√	√	√	√	
33	公共事业管理	3	四	4600	√	√	√	√	
34	应用物理学	3	四	4600	√	√	√	√	
4133	东北财经大学(大连) 选测科目等级要求:AB 必测科目等级要求:5合格	20							
11	金融数学	1	四	4500	√	√	√	√	
12	经济统计学	1	四	4500	√	√	√	√	
13	电子商务	1	四	4500	√	√	√	√	
14	财政学类	1	四	4500	√	√	√	√	
15	金融学类	1	四	4500	√	√	√	√	
16	国际经济与贸易	1	四	4500	√	√	√	√	
17	法学	1	四	4500	√	√	√	√	
18	管理科学与工程类(管理科学、信息管理与信息系统、大数据管理与应用)	2	四	4500	√	√	√	√	
19	管理科学与工程类(工程管理、房地产开发与管理)	2	四	4500	√	√	√	√	
20	工商管理类(工商管理、市场营销、人力资源管理)	1	四	4500	√	√	√	√	
21	工商管理类(会计学、财务管理、资产评估)	1	四	4500	√	√	√	√	
22	会计学(注册会计师、创新人才培养实验班)	1	四	4500	√	√	√	√	
23	会计学(国际会计)	1	四	4500	√	√	√	√	
24	金融学(量化金融实验班)	1	四	4500	√	√	√	√	
25	财务管理(中外合作办学)(英国萨里大学)(报考该专业须查阅院校招生章程)(该校要求报考该专业外语成绩不低于92分)(考生如同时填报该校中外专业和非中外专业,须分为两个院校志愿填报)	2	四	60000	√	√	√	√	
26	会计学(中外合作办学)(澳大利亚科廷大学)(报考该专业须查阅院校招生章程)(该校要求报考该专业外语成绩不低于92分)(考生如同时填报该校中外专业和非中外专业,须分为两个院校志愿填报)	2	四	48000	√	√	√	√	
4134	大连医科大学 选测科目等级要求:BB 必测科目等级要求:5合格	4							
01	临床医学(5+3一体化)(学制为5+3医)(后三年学费为8000元/年)	4		4800				√	
4135	大连外国语大学 选测科目等级要求:BB 必测科目等级要求:5合格	13							
13	计算机科学与技术(英日强化)	2	四	16000	√	√	√	√	
14	国际事务与国际关系(口)	1	四	8000	√	√	√	√	
15	旅游管理(口)	1	四	8000	√	√	√	√	
16	新闻学(口)	1	四	8000	√	√	√	√	
17	日语(只招英语考生)(口)	1	四	8000	√	√	√	√	
18	英语(只招英语考生)(口)	1	四	8000	√	√	√	√	
19	俄语(只招英语考生)(口)	1	四	8000	√	√	√	√	
20	法语(只招英语考生)(口)	1	四	8000	√	√	√	√	
21	德语(只招英语考生)(口)	1	四	8000	√	√	√	√	
22	西班牙语(只招英语考生)(口)	2	四	8000	√	√	√	√	
23	葡萄牙语(只招英语考生)(口)	1	四	8000	√	√	√	√	
4161	辽宁工程技术大学(阜新) 选测科目等级要求:BB 必测科目等级要求:5合格 以下各专业除注明外在阜新校区玉龙校园学习:	16							
03	测绘类	2	四	4200	√	√	√	√	
04	工程力学(阜新校区中华路校园)	2	四	4200	√	√	√	√	

代号	院校及专业名称	计划数	学制	学费	其它建议 选测科目	政治	地理	化学	生物
05	机械设计制造及其自动化	2	四	4200	√	√	√	√	
06	建筑学	2	五	4800	√	√	√	√	
07	智能电网信息工程(葫芦岛校区龙湾校园)	2	四	4800	√	√	√	√	
08	材料类(阜新校区中华路校园)	2	四	4200	√	√	√	√	
09	软件工程(葫芦岛校区龙湾校园)(第三、四学年学费为13000元/年)	2	四	4800	√	√	√	√	
10	数据科学与大数据技术(葫芦岛校区龙湾校园)	2	四	待定	√	√	√	√	
4162	大连理工大学(盘锦校区)(盘锦) 选测科目等级要求: AB 必测科目等级要求: 5合格	10							
01	能源化学工程	1	四	5200	√	√	√	√	
02	海洋技术	1	四	4600	√	√	√	√	
03	生物科学类(生物信息学、生物科学)	1	四	4600	√	√	√	√	
04	药学	1	四	5200	√	√	√	√	
05	知识产权	1	四	4600	√	√	√	√	
06	商务英语(只招英语考生)(口)	1	四	5200	√	√	√	√	
07	电子商务	1	四	4600	√	√	√	√	
08	经济学	1	四	4600	√	√	√	√	
09	过程装备与控制工程(中外合作办学)(考生如同时填报该校中外专业和非中外专业, 须分为两个院校志愿填报)	1	四	68000	√	√	√	√	
10	应用化学(中外合作办学)(理学)(考生如同时填报该校中外专业和非中外专业, 须分为两个院校志愿填报)	1	四	68000	√	√	√	√	
4171	辽宁科技大学(鞍山) 选测科目等级要求: BB 必测科目等级要求: 5合格	20							
01	材料科学与工程	1	四	4200	√	√	√	√	
02	冶金工程	2	四	4200	√	√	√	√	
03	材料成型及控制工程	2	四	4200	√	√	√	√	
04	能源与动力工程	1	四	4200	√	√	√	√	
05	自动化	5	四	4800	√	√	√	√	
06	化学工程与工艺	4	四	4200	√	√	√	√	
07	机械设计制造及其自动化	5	四	4200	√	√	√	√	
4201	吉林大学(长春) 选测科目等级要求: 物理 A, 另一门 B ⁺ 必测科目等级要求: 5合格 报考以下专业均须登录院校招生网查询具体要求, 详询院校。以下各专业除注明外在前卫南区学习	209							
11	工商管理类(工商管理、市场营销、人力资源管理)等4个专业	10	四	4840	√	√	√	√	
12	档案学(南岭校区)	4	四	4180	√	√	√	√	
13	数学类(数学与应用数学、信息与计算科学)等4个专业	9	四	4580	√	√	√	√	
14	物理学类(物理学、应用物理学、核物理)等4个专业	6	四	4350	√	√	√	√	
15	化学类(化学、应用化学)等5个专业	5	四	4180	√	√	√	√	
16	生物工程类(生物工程、生物制药)等3个专业	8	四	4820	√	√	√	√	
17	机械类(机械工程、智能制造工程)等4个专业(南岭校区)	10	四	待定	√	√	√	√	
18	车辆工程(南岭校区)	6	四	4620	√	√	√	√	
19	能源与动力工程(南岭校区)	5	四	4180	√	√	√	√	
20	材料类(材料科学与工程、无机非金属材料工程)等3个专业(南岭校区)	10	四	4180	√	√	√	√	
21	交通运输类(交通运输、交通工程)等5个专业(南岭校区)	10	四	4280	√	√	√	√	
22	农业机械化及其自动化(南岭校区)	4	四	4180	√	√	√	√	
23	仿生科学与工程(南岭校区)	4	四	待定	√	√	√	√	
24	食品科学与工程类(食品科学与工程、食品质量与安全)	4	四	4180	√	√	√	√	
25	电子信息类(电子信息工程、电子科学与技术、微电子科学与工程、电子信息科学与技术)等5个专业	10	四	4920	√	√	√	√	
26	通信工程(南湖校区)	15	四	待定	√	√	√	√	
27	自动化(南岭校区)	5	四	5170	√	√	√	√	
28	计算机类(计算机科学与技术、物联网工程、网络空间安全)	20	四	待定	√	√	√	√	
29	软件工程(第三、四学年学费为14000元/年)	12	四	4700	√	√	√	√	
30	地质类(资源勘查工程)等3个专业	16	四	4230	√	√	√	√	
31	土木类(土木工程)等2个专业	8	四	4430	√	√	√	√	
32	水利类(水文与水资源工程)等2个专业	6	四	4180	√	√	√	√	
33	环境科学与工程类(环境科学、环境工程)	3	四	4180	√	√	√	√	
34	预防医学	6	五	5500	√	√	√	√	
35	临床医学(学制为5+3医)	4	五	5500	√	√	√	√	

代号	院校及专业名称	计划数	学制	学费	其它建议 选测科目	政治	地理	化学	生物
36	康复治疗学	4	四	5500	√	√	√	√	
37	物理学(中外合作办学)(第四学年在俄罗斯托姆斯克理工大学学习学费为48000元/年由俄方收取)(考生如同时填报该校中外专业和非中外专业, 须分为两个院校志愿填报)	5	四	待定	√	√	√	√	
4202	东北师范大学(长春) 选测科目等级要求: AB 必测科目等级要求: 5合格 以下各专业除注明外在校本部学习:	11							
04	教育学类(教育学、学前教育、小学教育)(师范)	1	四	3850	√	√	√	√	
05	心理学(师范)	1	四	3850	√	√	√	√	
06	工商管理类(会计学、市场营销、财务管理、人力资源管理)(净月校区)	1	四	3850	√	√	√	√	
07	统计学	1	四	3850	√	√	√	√	
08	材料物理	1	四	3850	√	√	√	√	
09	会计学(中外合作办学)(净月校区)(考生如同时填报该校中外专业和非中外专业, 须分为两个院校志愿填报)	4	四	28000	√	√	√	√	
10	计算机科学与技术(中外合作办学)(净月校区)(考生如同时填报该校中外专业和非中外专业, 须分为两个院校志愿填报)	2	四	19000	√	√	√	√	
4208	长春理工大学 选测科目等级要求: BB 必测科目等级要求: 5合格 以下各专业除注明外在校东区学习:	73							
01	应用物理学	2	四	4150	√	√	√	√	
02	电子科学与技术	3	四	5100	√	√	√	√	
03	微电子科学与工程	2	四	5000	√	√	√	√	
04	光电信息科学与工程(理学)	4	四	6120	√	√	√	√	
05	光电信息科学与工程(工学)	5	四	6120	√	√	√	√	
06	探测制导与控制技术	2	四	5610	√	√	√	√	
07	测控技术与仪器	2	四	5610	√	√	√	√	
08	机械设计制造及其自动化	2	四	4150	√	√	√	√	
09	过程装备与控制工程	2	四	4560	√	√	√	√	
10	电气工程及其自动化	2	四	5000	√	√	√	√	
11	电子信息工程	2	四	5100	√	√	√	√	
12	通信工程	2	四	5100	√	√	√	√	
13	电子信息科学与技术	3	四	6000	√	√	√	√	
14	计算机科学与技术(南校区)	2	四	4800	√	√	√	√	
15	网络工程(南校区)	2	四	4800	√	√	√	√	
16	数据科学与大数据技术(南校区)	2	四	4800	√	√	√	√	
17	软件工程(南校区)	2	四	5000	√	√	√	√	
18	新能源材料与器件(西校区)	2	四	4230	√	√	√	√	
19	功能材料(西校区)	1	四	4230	√	√	√	√	
20	化学工程与工艺(西校区)	2	四	4150	√	√	√	√	
21	应用化学(西校区)	2	四	4150	√	√	√	√	
22	生物技术(西校区)	2	四	5050	√	√	√	√	
23	信息管理与信息系统(西校区)	2	四	5000	√	√	√	√	
24	国际经济与贸易(西校区)	3	四	4600	√	√	√	√	
25	金融工程(西校区)	3	四	4600	√	√	√	√	
26	网络与新媒体(西校区)	2	四	6820	√	√	√	√	
27	机器人工程(南校区)	2	四	4840	√	√	√	√	
28	数学类	4	四	3850	√	√	√	√	
29	工商管理类(西校区)	7	四	4150	√	√	√	√	
4214	长春中医药大学 选测科目等级要求: BB 必测科目等级要求: 5合格	11							
01	临床医学	1	五	5060	√	√	√	√	
02	中医学	3	五	5060	√	√	√	√	
03	针灸推拿学	6	五	5060	√	√	√	√	
04	中西医临床医学	1	五	5060	√	√	√	√	
4231	东北电力大学(吉林市) 选测科目等级要求: BB 必测科目等级要求: 5合格	89							
01	会计学	1	四	4180	√	√	√	√	
02	电气工程及其自动化	4	四	4840	√	√	√	√	
03	电子信息工程	3	四	4840	√	√	√	√	
04	能源与动力工程	6	四	3850	√	√	√	√	
05	建筑环境与能源应用工程	3	四	4400	√	√	√	√	
06	核工程与核技术	2	四	4180	√	√	√	√	
07	新能源科学与工程	1	四	4180	√	√	√	√	
08	自动化	11	四	4840	√	√	√	√	
09	测控技术与仪器	2	四	3850	√	√	√	√	
10	智能科学与技术	2	四	4840	√	√	√	√	
11	应用化学	3	四	3850	√	√	√	√	
12	能源化学工程	2	四	4400	√	√	√	√	

代号	院校及专业名称	计划数	学制	学费	其它建议选测科目		
					政治	地理	化学/生物
13	环境工程	2	四	4180	√	√	√
14	信息管理与信息系统	2	四	4180	√	√	√
15	工商管理	2	四	4180	√	√	√
16	土木工程	8	四	4400	√	√	√
17	工程管理	2	四	4180	√	√	√
18	给排水科学与工程	2	四	4400	√	√	√
19	计算机科学与技术	2	四	4840	√	√	√
20	通信工程	3	四	4840	√	√	√
21	软件工程	2	四	4840	√	√	√
22	数学与应用数学	1	四	3850	√	√	√
23	信息与计算科学	2	四	4840	√	√	√
24	智能电网信息工程	4	四	4840	√	√	√
25	财务管理	1	四	4180	√	√	√
26	金融工程	1	四	4620	√	√	√
27	统计学	4	四	3850	√	√	√
28	化学工程与工业生物工程	1	四	4400	√	√	√
29	机械类	5	四	3850	√	√	√
30	电气工程及其自动化(中外合作办学)(考生如同时填报该校中外专业和非中外专业,须分为两个院校志愿填报)	5	四	25000	√	√	√
4301	哈尔滨工业大学 选测科目等级要求:AA 必测科目等级要求:5合格	92					
08	工科试验班(航天与自动化)	16	四	5500	√	√	√
09	工科试验班(计算机与电子通信)(软件工程专业第三、四学年学费为15000元/年)	14	四	5500	√	√	√
10	工科试验班(智能装备)	31	四	5500	√	√	√
11	工科试验班(资源环境与新材料化工)	8	四	5500	√	√	√
12	工科试验班(智慧人居环境与智能交通)(建筑学、城乡规划、风景园林3个专业学制为五年)	18	四	5500	√	√	√
13	经济管理试验班(信息管理与信息系统、大数据管理与应用、计算金融、电子商务、工商管理、市场营销、会计学、财务管理、金融学、国际经济与贸易)	3	四	5500	√	√	√
14	工科试验班(数学物理与光电科学)	2	四	5500	√	√	√
4302	哈尔滨工程大学 选测科目等级要求:AB 必测科目等级要求:5合格	80					
01	海洋工程类	6	四	待定	√	√	√
02	航空航天类	6	四	待定	√	√	√
03	能源动力类	5	四	待定	√	√	√
04	自动化类	8	四	待定	√	√	√
05	电子信息工程(水声)	3	四	待定	√	√	√
06	水声工程	4	四	待定	√	√	√
07	计算机类	3	四	待定	√	√	√
08	机械设计制造及其自动化	7	四	待定	√	√	√
09	电子信息类	7	四	待定	√	√	√
10	工商管理类	2	四	待定	√	√	√
11	金融学	3	四	待定	√	√	√
12	化学工程与工艺	3	四	待定	√	√	√
13	材料科学与工程	2	四	待定	√	√	√
14	数学与应用数学	2	四	待定	√	√	√
15	光电信息科学与工程	4	四	待定	√	√	√
16	核工程与核技术	5	四	待定	√	√	√
17	核化工与核燃料工程	2	四	待定	√	√	√
18	软件工程	6	四	待定	√	√	√
19	自动化类(测控技术与仪器、电气工程及其自动化、自动化、机器人工程、探测制导与控制技术)(农村学生单独招生计划(即高校专项计划),仅限户籍、学籍等符合报名条件,在当地就读且经公示无异议的考生报考)	1	四	待定	√	√	√
20	材料科学与工程(农村学生单独招生计划(即高校专项计划),仅限户籍、学籍等符合报名条件,在当地就读且经公示无异议的考生报考)	1	四	待定	√	√	√
4303	东北林业大学(哈尔滨) 选测科目等级要求:AB 必测科目等级要求:5合格	28					
04	环境科学	2	四	待定	√	√	√
05	园林	1	四	待定	√	√	√
06	风景园林	1	四	待定	√	√	√
07	木材科学与工程	2	四	待定	√	√	√
08	材料类(材料化学、高分子材料与工程)	2	四	待定	√	√	√
09	土木工程	2	四	待定	√	√	√
10	城乡规划	2	五	待定	√	√	√

代号	院校及专业名称	计划数	学制	学费	其它建议选测科目		
					政治	地理	化学/生物
11	机械类(机械设计制造及其自动化、机械电子工程)	2	四	待定	√	√	√
12	电气类(电气工程及其自动化等2个专业)	2	四	待定	√	√	√
13	工商管理类(工商管理、市场营销、会计学等6个专业)	2	四	待定	√	√	√
14	森林工程	2	四	待定	√	√	√
15	物流工程	2	四	待定	√	√	√
16	化学类(化学、应用化学)	2	四	待定	√	√	√
17	计算机类(计算机科学与技术、软件工程)	3	四	待定	√	√	√
18	经济学类(经济统计学等2个专业)(农村学生单独招生计划(即高校专项计划),仅限户籍、学籍等符合报名条件,在当地就读且经公示无异议的考生报考)	1	四	待定	√	√	√
4304	东北农业大学(哈尔滨) 选测科目等级要求:BB 必测科目等级要求:5合格	16					
03	园林	2	四	3300	√	√	√
04	风景园林	2	四	4000	√	√	√
05	土地资源管理	2	四	3300	√	√	√
06	食品科学与工程类(食品科学与工程、食品质量与安全、乳品工程、粮食工程)	2	四	5000	√	√	√
07	土木工程	2	四	4000	√	√	√
08	工程管理	2	四	3500	√	√	√
09	化学生物学	2	四	5000	√	√	√
10	计算机科学与技术	2	四	4800	√	√	√
4305	黑龙江中医药大学(哈尔滨) 选测科目等级要求:BB 必测科目等级要求:5合格	40					
01	中医学(5+3一体化)(学制为5+3医)	4		5000			√
02	中医学(儿科学)(5+3一体化)(学制为5+3医)	2		5000			√
03	中医学	6	五	5000			√
04	中西医临床医学	2	五	5500			√
05	针灸推拿学	5	五	4200			√
06	中医康复学	5	五	5000			√
07	中药学	4	四	4200			√
08	药物制剂	5	四	4200			√
09	制药工程	3	四	4000			√
10	生物技术	2	四	5000			√
11	药学	2	四	5000			√
4307	哈尔滨商业大学 选测科目等级要求:BB 必测科目等级要求:5合格 以下各专业除注明外在本校区学习:	59					
09	经济学	2	四	3500	√	√	√
10	国际经济与贸易	2	四	4200	√	√	√
11	财政学	2	四	3500	√	√	√
12	物流管理	2	四	3500	√	√	√
13	宝石及材料工艺学	6	四	5500	√	√	√
14	环境工程(南校区)	2	四	3500	√	√	√
15	生物工程(南校区)	2	四	4500	√	√	√
16	药学(南校区)	2	四	4500	√	√	√
17	包装工程	2	四	3500	√	√	√
18	机器人工程	2	四	5500	√	√	√
19	印刷工程	2	四	3500	√	√	√
20	工业工程	2	四	3500	√	√	√
21	电子信息工程	2	四	4400	√	√	√
22	计算机科学与技术	2	四	4800	√	√	√
23	电子商务	2	四	3500	√	√	√
24	土木工程	2	四	4000	√	√	√
25	烹饪与营养教育	2	四	4500	√	√	√
26	酒店管理	2	四	4500	√	√	√
27	英语(只招英语考生)	2	四	4000	√	√	√
28	数据科学与大数据技术	2	四	7500	√	√	√
29	金融学类(英才学院)	2	四	3500	√	√	√
30	金融学类(金融学院)	4	四	3500	√	√	√
31	工商管理类(英才学院)	2	四	3500	√	√	√
32	工商管理类(会计学院)	7	四	3500	√	√	√
4308	哈尔滨理工大学 选测科目等级要求:BB 必测科目等级要求:5合格	90					
01	机械设计制造及其自动化	5	四	3500	√	√	√
02	机械电子工程	2	四	5500	√	√	√
03	车辆工程	4	四	5500	√	√	√
04	金属材料工程	4	四	3500	√	√	√
05	无机非金属材料工程	5	四	3500	√	√	√
06	高分子材料与工程	2	四	3500	√	√	√
07	材料成型及控制工程	4	四	3500	√	√	√

代号	院校及专业名称	计划数	学制	学费	其它建议选测科目		
					政治	地理	化学/生物
08	电气工程及其自动化	8	四	4000	√	√	√
09	电子信息工程	4	四	4000	√	√	√
10	新能源材料与器件	2	四	5000	√	√	√
11	计算机科学与技术	5	四	4000	√	√	√
12	网络工程	5	四	5500	√	√	√
13	测控技术与仪器	3	四	3500	√	√	√
14	安全工程	4	四	3500	√	√	√
15	通信工程	4	四	4000	√	√	√
16	信息管理与信息系统	3	四	3500	√	√	√
17	材料物理	4	四	4000	√	√	√
18	信息与计算科学	2	四	4560	√	√	√
19	材料化学	3	四	4000	√	√	√
20	制药工程	2	四	5500	√	√	√
21	电子信息科学与技术	3	四	5500	√	√	√
22	物联网工程	2	四	5000	√	√	√
23	电子科学与技术	2	四	4000	√	√	√
24	自动化类	8	四	待定	√	√	√
4309	哈尔滨医科大学 选测科目等级要求:BB 必测科目等级要求:5合格 以下各专业均在校本部学习:	50					
01	临床医学(5+3一体化)(学制为5+3医)	4		4800		√	√
02	临床医学(儿科学)(5+3一体化)(学制为5+3医)	1		4800		√	√
03	基础医学	3	七	4800		√	√
04	生物技术	2	五	4500		√	√
05	生物信息学	3	五	5000		√	√
06	临床医学	11	五	4800		√	√
07	麻醉学	1	五	4800		√	√
08	医学影像学	4	五	5000		√	√
09	儿科学	1	五	5000		√	√
10	口腔医学	1	五	4800		√	√
11	预防医学	3	五	4000		√	√
12	临床药学	6	五	5000		√	√
13	法医学	1	五	5500		√	√
14	生物医学工程	1	四	5000		√	√
15	药学	4	四	4800		√	√
16	护理学	4	四	4000		√	√
4311	黑龙江大学(哈尔滨) 选测科目等级要求:BB 必测科目等级要求:5合格	27					
18	化学	2	四	2500	√	√	√
19	应用化学	4	四	2500	√	√	√
20	机械设计制造及其自动化	2	四	5500	√	√	√
21	电气工程及其自动化	2	四	5500	√	√	√
22	计算机科学与技术	3	四	6000	√	√	√
23	网络工程	2	四	5500	√	√	√
24	会计学	2	四	3850	√	√	√
25	数学与应用数学(中俄学院)	2	四	6000	√	√	√
26	应用物理学(中俄学院)	2	四	6000	√	√	√
27	金融学(中俄学院)	2	四	6000	√	√	√
28	电子信息类	2	四	6000	√	√	√
29	土木类	2	四	5500	√	√	√
4321	东北石油大学(大庆) 选测科目等级要求:BB 必测科目等级要求:5合格	5					
01	工程管理(大庆校区)	2	四	4500	√	√	√
02	计算机类(大庆校区)	1	四	待定	√	√	√
03	工商管理类(大庆校区)	2	四	待定	√	√	√
4371	延边大学(延吉) 选测科目等级要求:BC 必测科目等级要求:5合格 以下各专业均在校本部学习:	11					
04	电子信息类	2	四	4840	√	√	√
05	机械类	2	四	3850	√	√	√
06	药学类	2	四	4400	√	√	√
07	临床医学	3	五	5060	√	√	√
08	麻醉学	2	五	5060	√	√	√
5101	郑州大学 选测科目等级要求:AB 必测科目等级要求:5合格 报考该校大类专业须查阅该校招生网公布的分流专业:	62					
06	材料类	4	四	3700	√	√	√
07	包装工程	2	四	3700	√	√	√
08	自动化类	4	四	3700	√	√	√
09	电气工程及其自动化	2	四	3700	√	√	√
10	预防医学	4	五	4500	√	√	√

代号	院校及专业名称	计划数	学制	学费	其它建议选测科目		
					政治	地理	化学/生物
11	管理科学与工程类	4	四	3700	√	√	√
12	化工与制药类	2	四	3700	√	√	√
13	化学类	2	四	3700	√	√	√
14	机械工程	4	四	3700	√	√	√
15	建筑学	2	五	3700	√	√	√
16	生物科学类	2	四	3700	√	√	√
17	数学类	2	四	3700	√	√	√
18	水利类	4	四	3700	√	√	√
19	土木类	6	四	3700	√	√	√
20	英语(只招英语考生)	2	四	3400	√	√	√
21	电子信息类	6	四	3700	√	√	√
22	计算机类	6	四	3700	√	√	√
23	临床医学类	2	五	4500	√	√	√
24	口腔医学	2	五	4500	√	√	√
5102	华北水利水电大学(郑州) 选测科目等级要求:BB 必测科目等级要求:5合格 以下各专业除注明外在龙子湖校区学习:	75					
01	水利水电工程	5	四	3700	√	√	√
02	港口航道与海岸工程	3	四	3700	√	√	√
03	水务工程	4	四	3700	√	√	√
04	工程力学(花园校区)	3	四	3700	√	√	√
05	土木工程(花园校区)	6	四	3700	√	√	√
06	道路桥梁与渡河工程(花园校区)	3	四	3700	√	√	√
07	电气工程及其自动化(花园校区)	3	四	3700	√	√	√
08	自动化类(花园校区)	7	四	3700	√	√	√
09	机械类(花园校区)	7	四	3700	√	√	√
10	建筑环境与能源应用工程	3	四	3700	√	√	√
11	给排水科学与工程	4	四	3700	√	√	√
12	信息管理与信息系统	4	四	3400	√	√	√
13	国际经济与贸易	4	四	3400	√	√	√
14	数学与应用数学	4	四	3700	√	√	√
15	统计学类	5	四	3700	√	√	√
16	软件工程	7	四	3700	√	√	√
17	通信工程	3	四	3700	√	√	√
5141	河南大学(开封) 选测科目等级要求:BB 必测科目等级要求:5合格	36					
09	统计学	3	四	待定	√	√	√
10	生物科学(师范)	2	四	待定	√	√	√
11	地理科学类	3	四	待定	√	√	√
12	化学类	4	四	待定	√	√	√
13	教育学类(师范)	4	四	待定	√	√	√
14	心理学类(师范)	3	四	待定	√	√	√
15	物理学(师范)	4	四	待定	√	√	√
16	土木工程	3	四	待定	√	√	√
17	临床医学	3	五	待定	√	√	√
18	药学类	2	四	待定	√	√	√
19	计算机类	3	四	待定	√	√	√
20	历史学类	2	四	待定	√	√	√
5153	河南师范大学(新乡) 选测科目等级要求:BB 必测科目等级要求:5合格	15					
07	数学与应用数学(师范)	2	四	3700	√	√	√
08	光电信息科学与工程	4	四	3700	√	√	√
09	化学(师范)	3	四	3700	√	√	√
10	环境科学与工程类	4	四	3700	√	√	√
11	水产类	2	四	3700	√	√	√
5192	新乡医学院 选测科目等级要求:BB 必测科目等级要求:5合格 以下各专业均在新乡校区学习:	20					
01	麻醉学	5	五	4500	√	√	√
02	精神医学	5	五	4500	√	√	√
03	临床医学	10	五	4500	√	√	√
5201	武汉大学 选测科目等级要求:AB ⁺ 必测科目等级要求:5合格	163					
14	心理学	2	四	待定	√	√	√
15	社会科学试验班(图书馆学、档案学、编辑出版学、信息管理与信息系统、电子商务)	3	四	待定	√	√	√
16	经济学类	4	四	待定	√	√	√
17	工商管理类	4	四	待定	√	√	√
18	法学	2	四	待定	√	√	√
19	数学类	3	四	待定	√	√	√
20	物理学类	7	四	待定	√	√	√
21	化学类	2	四	待定	√	√	√

代号	院校及专业名称	计划数	学制	学费	其它建议选测科目		
					政治	地理	化学/生物
22	生物科学类	3	四	待定	√	√	√
23	理科试验班(地理科学、人文地理与城乡规划、地理信息科学、环境工程、环境科学、土地资源管理)	11	四	待定	√	√	√
24	水利类	10	四	待定	√	√	√
25	电气类	13	四	待定	√	√	√
26	工科试验班(机械设计制造及其自动化、材料成型及控制工程、金属材料工程、能源与动力工程、能源化学工程、核工程与核技术)	9	四	待定	√	√	√
27	建筑类	3	五	待定	√	√	√
28	土木类	8	四	待定	√	√	√
29	计算机类(计算机学院)	10	四	待定	√	√	√
30	电子信息类	14	四	待定	√	√	√
31	遥感科学与技术	9	四	待定	√	√	√
32	地球物理学	3	四	待定	√	√	√
33	测绘类	8	四	待定	√	√	√
34	轻工类	3	四	待定	√	√	√
35	临床医学类	4	五	待定	√	√	√
36	临床医学	3	八	待定	√	√	√
37	临床医学(5+3一体化)(学制为5+3医)	2	八	待定	√	√	√
38	基础医学	2	五	待定	√	√	√
39	口腔医学	2	八	待定	√	√	√
40	药学类	2	四	待定	√	√	√
41	理科试验班(数学与应用数学、物理学、化学、生物科学)	3	四	待定	√	√	√
42	金融学类	3	四	待定	√	√	√
43	工科试验班(计算机科学与技术、机械类、土木类)	3	四	待定	√	√	√
44	计算机类(国家网络安全学院)	8	四	待定	√	√	√
5202	华中科技大学(武汉) 选测科目等级要求: AB ⁺ 必测科目等级要求: 5合格 以下各专业除注明外在主校区学习:	203					
12	数学类(含数学与应用数学、信息与计算科学等3个专业)	5	四	4500	√	√	√
13	物理学类(物理学、应用物理学)	3	四	4500	√	√	√
14	化学类(化学、应用化学)	5	四	4500	√	√	√
15	机械类(含机械设计制造及其自动化等3个专业)	12	四	5850	√	√	√
16	材料类(含材料科学与工程、功能材料等4个专业)	10	四	待定	√	√	√
17	能源动力类(含能源与动力工程、新能源科学与工程等3个专业)	8	四	5850	√	√	√
18	电气工程及其自动化	12	四	5850	√	√	√
19	海洋工程类	6	四	5850	√	√	√
20	生物科学类(含生物技术、生物科学等3个专业)	4	四	5850	√	√	√
21	生物医学工程类(含生物医学工程等3个专业)	5	四	5850	√	√	√
22	电子信息类(电子信息工程、通信工程、电磁场与无线技术)	7	四	待定	√	√	√
23	电子信息类(光电信息科学与工程、集成电路设计与集成系统、电子科学与技术、微电子科学与工程)	22	四	5850	√	√	√
24	计算机类(计算机科学与技术、物联网工程)	9	四	5850	√	√	√
25	自动化类(含自动化等3个专业)	7	四	待定	√	√	√
26	建筑类(建筑学、城乡规划、风景园林)	4	五	待定	√	√	√
27	土木类(含土木工程等4个专业)	15	四	4500	√	√	√
28	环境科学与工程类(含环境工程等3个专业)	6	四	待定	√	√	√
29	水利水电工程	4	四	4500	√	√	√
30	管理科学与工程类	4	四	待定	√	√	√
31	经济学类	2	四	待定	√	√	√
32	金融学类(金融学、金融工程)	2	四	待定	√	√	√
33	传播学(网络传播)	2	四	4500	√	√	√
34	临床医学(同济校区)	4	八	5850	√	√	√
35	临床医学(同济校区)	7	五	5850	√	√	√
36	医学影像学(同济校区)	4	五	4500	√	√	√
37	儿科学(同济校区)	3	五	待定	√	√	√
38	预防医学(同济校区)	3	五	5850	√	√	√
39	药学类(同济校区)	4	四	待定	√	√	√
40	信息管理与信息系统(医学信息)(同济校区)	2	四	4500	√	√	√
41	飞行器设计与工程	2	四	5850	√	√	√
42	电气工程及其自动化(实验班)	3	四	5850	√	√	√
43	光电信息科学与工程(光电卓越计划实验班)	2	四	5850	√	√	√
44	光电信息科学与工程(王大珩光电创新实验班)	2	四	5850	√	√	√

代号	院校及专业名称	计划数	学制	学费	其它建议选测科目		
					政治	地理	化学/生物
45	集成电路设计与集成系统(实验班)	2	四	5850	√	√	√
46	经济学(实验班)	3	四	4500	√	√	√
47	计算机类(网络空间安全、信息安全)(第三、四学年在东西湖区国家网络安全人才培养与创新基地学习)	5	四	待定	√	√	√
48	生物科学类(农村学生单独招生计划(即高校专项计划), 仅限户籍、学籍等符合报名条件, 在当地就读且经公示无异议的考生报考)	3	四	5850	√	√	√
5203	华中师范大学(武汉) 选测科目等级要求: AB 必测科目等级要求: 5合格	55					
12	计算机类	4	四	5850	√	√	√
13	教育学类	2	四	4500	√	√	√
14	心理学类	2	四	4500	√	√	√
15	法学类	2	四	5850	√	√	√
16	法语(只招英语或法语考生)	2	四	4500	√	√	√
17	数学类	4	四	5850	√	√	√
18	物理学(基地班)	2	四	5850	√	√	√
19	物理学类	2	四	5850	√	√	√
20	电子信息类	4	四	5850	√	√	√
21	化学类	5	四	5850	√	√	√
22	生物科学类	7	四	4500	√	√	√
23	地理科学类	2	四	4500	√	√	√
24	数字媒体技术	2	四	5850	√	√	√
25	经济学类	2	四	5850	√	√	√
26	信息管理与信息系统	2	四	5850	√	√	√
27	信息资源管理	2	四	5850	√	√	√
28	电子商务	2	四	5850	√	√	√
29	公共管理类	2	四	4500	√	√	√
30	数据科学与大数据技术	2	四	5850	√	√	√
31	数学类(农村学生单独招生计划(即高校专项计划), 仅限户籍、学籍等符合报名条件, 在当地就读且经公示无异议的考生报考)	1	四	5850	√	√	√
32	教育技术学(农村学生单独招生计划(即高校专项计划), 仅限户籍、学籍等符合报名条件, 在当地就读且经公示无异议的考生报考)	2	四	5850	√	√	√
5204	华中农业大学(武汉) 选测科目等级要求: B ⁺ B 必测科目等级要求: 5合格	75					
04	动物科学	2	四	4500		√	√
05	动物医学	4	五	4500		√	√
06	环境科学与工程类	6	四	5850		√	√
07	生物工程	2	四	5850		√	√
08	风景园林	2	四	5850		√	√
09	园艺	4	四	4500		√	√
10	林学	4	四	3375		√	√
11	经济学类	6	四	4500	√	√	√
12	食品科学与工程类	4	四	5850		√	√
13	信息与计算科学	2	四	4500		√	√
14	广告学	3	四	5850	√	√	√
15	法学	2	四	4500	√	√	√
16	生物信息学	2	四	5850		√	√
17	计算机科学与技术	2	四	4500		√	√
18	地理信息科学	2	四	5850	√	√	√
19	生物科学类	4	四	5850		√	√
20	农业工程类	2	四	5850		√	√
21	机械类	3	四	4500		√	√
22	水产类	6	四	4500		√	√
23	植物生产类	3	四	4500		√	√
24	公共管理类	4	四	4500	√	√	√
25	管理科学与工程类	4	四	5850	√	√	√
26	数据科学与大数据技术	2	四	4500		√	√
5205	中国地质大学(武汉) 选测科目等级要求: AB 必测科目等级要求: 5合格	76					
07	地质学类(含基地班)	3	四	4500	√	√	√
08	地质类	3	四	5850	√	√	√
09	材料类	4	四	4500	√	√	√
10	应用化学	3	四	4500	√	√	√
11	环境科学与工程类	2	四	4500	√	√	√
12	大气科学	2	四	4500	√	√	√
13	土木类	2	四	5850	√	√	√
14	地球物理学类	5	四	4500	√	√	√
15	海洋科学类	4	四	4500	√	√	√
16	机械类	3	四	5850	√	√	√
17	电子信息类	3	四	5850	√	√	√

代号	院校及专业名称	计划数	学制	学费	其它建议选测科目		
					政治	地理	化学/生物
18	自动化类	5	四	5850	√	√	√
19	经济学类	1	四	4500	√	√	√
20	统计学	1	四	4500	√	√	√
21	管理科学与工程类	3	四	4500	√	√	√
22	工商管理类	2	四	4500	√	√	√
23	英语	1	四	5850	√	√	√
24	地理科学类	2	四	4500	√	√	√
25	测绘类	4	四	5850	√	√	√
26	数学类	2	四	4500	√	√	√
27	物理学	1	四	4500	√	√	√
28	宝石及材料工艺学	2	四	5850	√	√	√
29	公共管理类	1	四	4500	√	√	√
30	土地资源管理	2	四	4500	√	√	√
31	计算机类	8	四	5850	√	√	√
32	广播电视学	1	四	4500	√	√	√
33	地球物理学类(菁英班)	1	四	4500	√	√	√
34	地质学类(菁英班)	1	四	4500	√	√	√
35	安全工程	2	四	5850	√	√	√
36	资源勘查工程(含基地班)	2	四	4500	√	√	√
5206	中南财经政法大学(武汉) 选测科目等级要求: AB 必测科目等级要求: 5合格 以下各专业除注明外为首义校区学习:	86					
24	经济学	5	四	4500	√	√	√
25	金融学类	3	四	5850	√	√	√
26	工商管理类	6	四	5850	√	√	√
27	财务管理	2	四	5850	√	√	√
28	经济统计学	2	四	4500	√	√	√
29	金融数学	7	四	4500	√	√	√
30	计算机类	9	四	5850	√	√	√
31	经济管理试验班(报考该专业须查阅院校招生章程)(南湖校区)	6	四	5850	√	√	√
32	哲学(南湖校区)	1	四	4500	√	√	√
33	国际政治	1	四	4500	√	√	√
34	国际商务	1	四	5850	√	√	√
35	财政学类	4	四	5850	√	√	√
36	管理科学与工程类	2	四	4500	√	√	√
37	法学类	10	四	5850	√	√	√
38	外国语言文学类(只招英语考生)	3	四	5850	√	√	√
39	法语(只招英语或法语考生)	1	四	4500	√	√	√
40	日语(只招英语或日语考生)	1	四	4500	√	√	√
41	新闻传播学类	2	四	4500	√	√	√
42	管理科学	1	四	4500	√	√	√
43	经济与贸易类	3	四	5850	√	√	√
44	会计学	4	四	5850	√	√	√
45	公共管理类	3	四	4500	√	√	√
46	统计学类	8	四	4500	√	√	√
47	环境工程	1	四	4500	√	√	√
5207	武汉理工大学 选测科目等级要求: AB 必测科目等级要求: 5合格	284					
10	材料成型及控制工程	6	四	4500	√	√	√
11	材料类	22	四	4500	√	√	√
12	交通运输类	10	四	4500	√	√	√
13	海洋工程类	7	四	4500	√	√	√
14	信息管理与信息系统	4	四	5850	√	√	√
15	工商管理类	16	四	4500	√	√	√
16	公共事业管理	2	四	4500	√	√	√
17	工业工程	2	四	4500	√	√	√
18	机械类(机电工程)	12	四	5850	√	√	√
19	测控技术与仪器	8	四	5850	√	√	√
20	包装工程	3	四	4500	√	√	√
21	能源与动力工程	4	四	5850	√	√	√
22	油气储运工程	2	四	4500	√	√	√
23	土木类	15	四	5850	√	√	√
24	建筑类	4	五	5850	√	√	√
25	机械类(车辆)	17	四	5850	√	√	√
26	地理科学类	5	四	4500	√	√	√
27	环境科学与工程类	6	四	4500	√	√	√
28	矿业类	5	四	4500	√	√	√
29	安全工程	2	四	4500	√	√	√
30	电子信息类(工学)	28	四	5850	√	√	√
31	计算机类	13	四	5850	√	√	√
32	数据科学与大数据技术	3	四	5850	√	√	√
33	电气工程及其自动化	8	四	5850	√	√	√
34	自动化	4	四	5850	√	√	√
35	海事管理	2	四	4500	√	√	√

代号	院校及专业名称	计划数	学制	学费	其它建议选测科目		
					政治	地理	化学/生物
36	物流管理与工程类	9	四	5850	√	√	√
37	机械设计制造及其自动化	12	四	5850	√	√	√
38	电子信息类(理学)	5	四	4500	√	√	√
39	数学类	7	四	4500	√	√	√
40	工程力学	4	四	4500	√	√	√
41	化学工程与工艺	3	四	4500	√	√	√
42	制药工程	2	四	4500	√	√	√
43	应用化学	4	四	4500	√	√	√
44	生物技术	2	四	5850	√	√	√
45	生物制药	2	四	4500	√	√	√
46	经济学	2	四	4500	√	√	√
47	金融学	3	四	4500	√	√	√
48	国际经济与贸易	2	四	4500	√	√	√
49	电子商务	3	四	4500	√	√	√
50	工业设计	4	四	4500	√	√	√
51	外国语言文学类	2	四	4500	√	√	√
52	新闻传播学类	1	四	4500	√	√	√
53	教育技术学	2	四	4500	√	√	√
54	智能制造工程	2	四	5850	√	√	√
55	人工智能	3	四	5850	√	√	√
5208	中南民族大学(武汉) 选测科目等级要求: BB 必测科目等级要求: 5合格	50					
10	建筑学	2	五	4500	√	√	√
11	经济学类	12	四	5850	√	√	√
12	自动化类	3	四	5850	√	√	√
13	计算机类	7	四	5850	√	√	√
14	数学类	4	四	4500	√	√	√
15	电子信息类	6	四	5850	√	√	√
16	生物医学工程类	6	四	5850	√	√	√
17	材料类	3	四	4500	√	√	√
18	生物科学类	4	四	4500	√	√	√
19	药学类	3	四	5850	√	√	√
5209	湖北大学(武汉) 选测科目等级要求: B+B 必测科目等级要求: 5合格 以下各专业除注明外第一学年在阳逻校区学习:	8					
03	生物科学类(武昌校区)	2	四	5850	√	√	√
04	电子信息类	2	四	5850	√	√	√
05	化工与制药类(武昌校区)	2	四	5850	√	√	√
06	工商管理类	2	四	5850	√	√	√
5211	湖北中医药大学(武汉) 选测科目等级要求: BB 必测科目等级要求: 5合格	36					
16	运动康复	1	四	4000	√	√	√
17	医学信息工程	2	四	4000	√	√	√
18	物联网工程	1	四	4000	√	√	√
19	制药工程	1	四	4000	√	√	√
20	食品质量与安全	1	四	4000	√	√	√
21	中西医临床医学	4	五	5200	√	√	√
22	药学	2	四	5200	√	√	√
23	药物制剂	1	四	4000	√	√	√
24	中药学	2	四	5200	√	√	√
25	中药资源与开发	1	四	4000	√	√	√
26	中药制药	1	四	4000	√	√	√
27	医学检验技术	1	四	5200	√	√	√
28	医学实验技术	1	四	4000	√	√	√
29	康复治疗学	1	四	4000	√	√	√
30	卫生检验与检疫	1	四	5200	√	√	√
31	信息管理与信息系统	4	四	4000	√	√	√
32	中西医临床医学(全科医学)	2	五	5200	√	√	√
33	中医学	2	五	5200	√	√	√
34	中医学(中西医结合)(学制为5+3医)	6		5200	√	√	√
35	生物技术	1	四	4000	√	√	√
5215	武汉工程大学 选测科目等级要求: BB 必测科目等级要求: 5合格	35					
03	化工与制药类	13	四	5850	√	√	√
04	材料类	9	四	5850	√	√	√
05	计算机类	2	四	4500	√	√	√
06	应用化学	5	四	4500	√	√	√
07	能源与动力工程(中外合作办学)(考生如同时填报该校中外专业和非中外专业,须分为两个院校志愿填报)	6	四	22000	√	√	√
5217	武汉科技大学 选测科目等级要求: B+B 必测科目等级要求: 5合格	40					

代号	院校及专业名称	计划数	学制	学费	其它 选测科目	政治	地理	化学	生物
	以下各专业均在黄家湖校区学习:								
01	信息管理与信息系统	3	四	5850	√	√	√	√	
02	统计学	2	四	4500	√	√	√	√	
03	冶金工程	3	四	5850	√	√	√	√	
04	金属材料工程	3	四	4500	√	√	√	√	
05	无机非金属材料工程	3	四	5850	√	√	√	√	
06	能源与动力工程	3	四	5850	√	√	√	√	
07	机械类	3	四	5850	√	√	√	√	
08	车辆工程	3	四	5850	√	√	√	√	
09	电子信息工程	3	四	5850	√	√	√	√	
10	通信工程	3	四	4500	√	√	√	√	
11	机器人工程	3	四	5850	√	√	√	√	
12	计算机科学与技术	3	四	5850	√	√	√	√	
13	软件工程	3	四	5850	√	√	√	√	
14	网络工程	2	四	5850	√	√	√	√	
5219	湖北工业大学(武汉) 选测科目等级要求:BB 必测科目等级要求:5合格	22							
02	机械类	4	四	5850	√	√	√	√	
03	测控技术与仪器	2	四	5850	√	√	√	√	
04	电气工程及其自动化	3	四	5850	√	√	√	√	
05	计算机类	5	四	5850	√	√	√	√	
06	工业设计	2	四	4500	√	√	√	√	
07	工商管理类	3	四	5850	√	√	√	√	
08	电子信息类	3	四	5850	√	√	√	√	
5243	长江大学(荆州) 选测科目等级要求:BB 必测科目等级要求:5合格 以下各专业除注明外在校本部学习:	27							
03	物理学类(含师范)	2	四	4500	√	√	√	√	
04	机械设计制造及其自动化	2	四	5850	√	√	√	√	
05	工业设计	1	四	5850	√	√	√	√	
06	测控技术与仪器	2	四	5850	√	√	√	√	
07	计算机类	3	四	4500	√	√	√	√	
08	土木类	3	四	5850	√	√	√	√	
09	水文与水资源工程(武汉校区)	2	四	4500	√	√	√	√	
10	地理信息科学(武汉校区)	1	四	4500	√	√	√	√	
11	油气储运工程(武汉校区)	1	四	5850	√	√	√	√	
12	植物生产类	2	四	4500	√	√	√	√	
13	园林	1	四	4500	√	√	√	√	
14	动物生产类	2	四	4500	√	√	√	√	
15	动物医学类	2	四	4500	√	√	√	√	
16	临床医学	2	五	5850	√	√	√	√	
17	医学技术类	1	四	5850	√	√	√	√	
5251	三峡大学(宜昌) 选测科目等级要求:BB 必测科目等级要求:5合格	26							
05	土木工程	3	四	5850	√	√	√	√	
06	电气工程及其自动化	10	四	5850	√	√	√	√	
07	电子信息类	6	四	5850	√	√	√	√	
08	能源动力类	3	四	4500	√	√	√	√	
09	电气工程及其自动化(中外合作办学)(考生如同时填报该校中外专业和非中外专业,须分为两个院校志愿填报)	4	四	25000	√	√	√	√	
5301	湖南大学(长沙) 选测科目等级要求:B+B+ 必测科目等级要求:5合格	144							
14	理科试验班	2	四	待定	√	√	√	√	
15	经济学类	3	四	5500	√	√	√	√	
16	金融学	5	四	5500	√	√	√	√	
17	保险学	1	四	5500	√	√	√	√	
18	国际经济与贸易	2	四	5500	√	√	√	√	
19	法学	2	四	5500	√	√	√	√	
20	新闻传播学类	1	四	6000	√	√	√	√	
21	英语(只招英语考生)	1	四	5300	√	√	√	√	
22	日语	2	四	5300	√	√	√	√	
23	行政管理	2	四	5500	√	√	√	√	
24	数学类	3	四	5300	√	√	√	√	
25	化学类	4	四	5300	√	√	√	√	
26	统计学类	2	四	5500	√	√	√	√	
27	机械类	10	四	6500	√	√	√	√	
28	土木类	14	四	6500	√	√	√	√	
29	环境科学与工程类	3	四	6500	√	√	√	√	
30	应用物理学	3	四	6500	√	√	√	√	
31	生物技术	2	四	6500	√	√	√	√	
32	材料成型及控制工程	1	四	6500	√	√	√	√	
33	工业设计(要求考生美术基础较好)	4	四	6500	√	√	√	√	

代号	院校及专业名称	计划数	学制	学费	其它 选测科目	政治	地理	化学	生物
34	测控技术与仪器	1	四	6500	√	√	√	√	
35	材料科学与工程	4	四	6500	√	√	√	√	
36	能源与动力工程	2	四	6500	√	√	√	√	
37	电气工程及其自动化	5	四	6500	√	√	√	√	
38	电子信息工程	3	四	6500	√	√	√	√	
39	电子科学与技术	4	四	6500	√	√	√	√	
40	通信工程	4	四	6500	√	√	√	√	
41	自动化	3	四	6500	√	√	√	√	
42	计算机科学与技术	5	四	6500	√	√	√	√	
43	软件工程	5	四	8950	√	√	√	√	
44	信息安全	3	四	6500	√	√	√	√	
45	建筑环境与能源应用工程	2	四	6500	√	√	√	√	
46	给排水科学与工程	1	四	6500	√	√	√	√	
47	化学工程与工艺	3	四	6500	√	√	√	√	
48	生物医学工程	1	四	6500	√	√	√	√	
49	建筑学(要求考生美术基础较好)	5	五	6500	√	√	√	√	
50	城乡规划(要求考生美术基础较好)	3	五	6500	√	√	√	√	
51	工商管理	4	四	5500	√	√	√	√	
52	会计学	5	四	5500	√	√	√	√	
53	电子商务	5	四	5500	√	√	√	√	
54	通信工程(农村学生单独招生计划(即高校专项计划),仅限户籍、学籍等符合报名条件,在当地就读且经公示无异议的考生报考)	3	四	6500	√	√	√	√	
55	给排水科学与工程(农村学生单独招生计划(即高校专项计划),仅限户籍、学籍等符合报名条件,在当地就读且经公示无异议的考生报考)	3	四	6500	√	√	√	√	
56	电气工程及其自动化(农村学生单独招生计划(即高校专项计划),仅限户籍、学籍等符合报名条件,在当地就读且经公示无异议的考生报考)	3	四	6500	√	√	√	√	
5302	中南大学(长沙) 选测科目等级要求:AA 必测科目等级要求:5合格	150							
06	软件工程	6	四	8950				√	√
07	临床医学	3	八	7800				√	√
08	口腔医学(学制为5+3医)	2	八	7800				√	√
09	金融学类(含金融学等10个专业)	4	四	5500				√	√
10	建筑类(建筑学、城乡规划)	4	五	6500				√	√
11	数学类(含数学与应用数学等4个专业)	8	四	5300				√	√
12	化工与制药类(含化学工程与工艺、制药工程等5个专业)	5	四	5300				√	√
13	材料类(含材料科学与工程、材料化学等7个专业)	15	四	6500				√	√
14	土木类(含土木工程、铁道工程等7个专业)	16	四	6500				√	√
15	交通运输类(含交通运输、交通设备与控制工程等3个专业)	9	四	6500				√	√
16	机械类(含机械设计制造及其自动化等3个专业)	10	四	6500				√	√
17	能源动力类(含能源与动力工程等3个专业)	6	四	6500				√	√
18	电子信息类(光电信息科学与工程、电子信息科学与技术)	5	四	5300				√	√
19	自动化类(含自动化等5个专业)	18	四	6500				√	√
20	计算机类(含计算机科学与技术等5个专业)	18	四	6500				√	√
21	临床医学类(含临床医学、麻醉学等3个专业)	12	五	7800				√	√
22	公共卫生与预防医学类(含预防医学等3个专业)	4	五	7800				√	√
23	医学技术类(含医学检验技术等2个专业)	2	四	7800				√	√
24	冶金工程(农村学生单独招生计划(即高校专项计划),仅限户籍、学籍等符合报名条件,在当地就读且经公示无异议的考生报考)	1	四	6500				√	√
25	资源勘查工程(农村学生单独招生计划(即高校专项计划),仅限户籍、学籍等符合报名条件,在当地就读且经公示无异议的考生报考)	2	四	3600				√	√
5303	湖南师范大学(长沙) 选测科目等级要求:AB+ 必测科目等级要求:5合格	66							
18	教育技术学(师范)	2	四	4000	√	√	√	√	
19	法学	2	四	5500	√	√	√	√	
20	会计学	6	四	5500	√	√	√	√	
21	金融学	2	四	5500	√	√	√	√	
22	工商管理	2	四	5500	√	√	√	√	
23	经济学	2	四	5500	√	√	√	√	
24	会展经济与管理	2	四	5500	√	√	√	√	

代号	院校及专业名称	计划数	学制	学费	其它建议 选测科目		
					政治	地理	化学 生物
25	酒店管理	2	四	5500	√	√	√
26	旅游管理	2	四	5500	√	√	√
27	数学与应用数学(师范)	2	四	4000	√	√	√
28	统计学	2	四	5500	√	√	√
29	信息与计算科学	2	四	5300	√	√	√
30	电子信息科学与技术	2	四	6500	√	√	√
31	物理学类	6	四	待定	√	√	√
32	化学工程与工艺	2	四	6500	√	√	√
33	制药工程	3	四	6500	√	√	√
34	生物技术	2	四	5300	√	√	√
35	地理科学(师范)	2	四	4000	√	√	√
36	地理信息科学	3	四	6500	√	√	√
37	土地资源管理	2	四	5500	√	√	√
38	机械设计制造及其自动化	3	四	6500	√	√	√
39	计算机科学与技术	7	四	6500	√	√	√
40	软件工程	2	四	6500	√	√	√
41	通信工程	2	四	6500	√	√	√
42	物联网工程	2	四	6500	√	√	√
5304	湖南中医药大学(长沙) 选测科目等级要求:BB 必测科目等级要求:5合格 以下各专业均在含浦校区学习:	60					
01	中医学(学制为5+3医)	5		7500	√	√	√
02	中医学	4	五	7500	√	√	√
03	中西医临床医学	5	五	7500	√	√	√
04	针灸推拿学	4	五	7500	√	√	√
05	康复治疗学	3	四	7500	√	√	√
06	临床医学	5	五	7500	√	√	√
07	医学影像学	3	五	7500	√	√	√
08	口腔医学	2	五	7500	√	√	√
09	医学检验技术	1	四	7500	√	√	√
10	护理学	4	四	7500	√	√	√
11	药学	4	四	7500	√	√	√
12	药物制剂	1	四	7500	√	√	√
13	中药学	4	四	7500	√	√	√
14	中药资源与开发	1	四	7500	√	√	√
15	制药工程	2	四	5900	√	√	√
16	食品科学与工程	1	四	5900	√	√	√
17	生物工程	1	四	5900	√	√	√
18	医学信息工程	2	四	5900	√	√	√
19	运动康复	3	四	5900	√	√	√
20	应用心理学	1	四	4500	√	√	√
21	计算机科学与技术	1	四	5900	√	√	√
22	市场营销	2	四	5000	√	√	√
23	中医养生学	1	五	7500	√	√	√
5305	湖南农业大学(长沙) 选测科目等级要求:BC 必测科目等级要求:5合格	70					
03	动物科学	2	四	3600	√	√	√
04	植物保护	2	四	3600	√	√	√
05	农学	4	四	3600	√	√	√
06	农业资源与环境	3	四	3600	√	√	√
07	安全工程	2	四	5900	√	√	√
08	生物工程	2	四	5900	√	√	√
09	生态学	2	四	4500	√	√	√
10	园艺	2	四	3600	√	√	√
11	茶学	6	四	3600	√	√	√
12	电子信息工程	4	四	5900	√	√	√
13	英语	2	四	4500	√	√	√
14	公共管理类	7	四	5000	√	√	√
15	动物医学类	8	四	3600	√	√	√
16	水产类	5	四	3600	√	√	√
17	食品科学与工程类	7	四	5900	√	√	√
18	生物科学类	9	四	4500	√	√	√
19	动植物检疫(动物检疫)	3	四	3600	√	√	√
5306	湖南商学院(长沙) 选测科目等级要求:BB 必测科目等级要求:5合格	27					
08	国际经济与贸易	4	四	5000	√	√	√
09	经济学	4	四	5000	√	√	√
10	金融学类	4	四	待定	√	√	√
11	工商管理类	4	四	5000	√	√	√
12	物流管理	3	四	5000	√	√	√
13	法学	2	四	待定	√	√	√
14	旅游管理类	3	四	5000	√	√	√
15	英语(只招英语考生)(口)	3	四	4500	√	√	√
5307	长沙理工大学	28					

代号	院校及专业名称	计划数	学制	学费	其它建议 选测科目		
					政治	地理	化学 生物
	选测科目等级要求:BB 必测科目等级要求:5合格						
02	材料类	2	四	5900	√	√	√
03	会计学	2	四	5000	√	√	√
04	化工与制药类	2	四	5900	√	√	√
05	新能源科学与工程	2	四	5900	√	√	√
06	电气工程及其自动化	5	四	5900	√	√	√
07	道路桥梁与渡河工程	2	四	5900	√	√	√
08	船舶与海洋工程	2	四	5900	√	√	√
09	数据科学与大数据技术	2	四	5900	√	√	√
10	机械类	2	四	5900	√	√	√
11	水利类	2	四	5900	√	√	√
12	电气工程及其自动化(中外合作办学)(该校要求报考该专业外语成绩不低于84分)(考生如同时填报该校中外专业和非中外专业,须分为两个院校志愿填报)	5	四	待定	√	√	√
5321	湖南科技大学(湘潭) 选测科目等级要求:BB 必测科目等级要求:5合格	73					
16	采矿工程	1	四	3600	√	√	√
17	安全工程	2	四	5900	√	√	√
18	地理信息科学	3	四	5900	√	√	√
19	测绘工程	2	四	5900	√	√	√
20	土木工程	5	四	5900	√	√	√
21	工程力学	3	四	5900	√	√	√
22	建筑环境与能源应用工程	3	四	5900	√	√	√
23	机械设计制造及其自动化	2	四	5900	√	√	√
24	测控技术与仪器	3	四	5900	√	√	√
25	车辆工程	2	四	5900	√	√	√
26	自动化	2	四	5900	√	√	√
27	计算机科学与技术	2	四	5900	√	√	√
28	信息安全	2	四	5900	√	√	√
29	化学工程与工艺	4	四	5900	√	√	√
30	环境工程	3	四	5900	√	√	√
31	信息与计算科学	4	四	4500	√	√	√
32	电子信息科学与技术	2	四	5900	√	√	√
33	光电信息科学与工程	2	四	5900	√	√	√
34	生物工程	2	四	5900	√	√	√
35	城乡规划	2	五	5900	√	√	√
36	风景园林	2	四	5900	√	√	√
37	翻译(只招英语考生)(口)	2	四	4500	√	√	√
38	经济学	2	四	5000	√	√	√
39	人力资源管理	2	四	5000	√	√	√
40	材料成型及控制工程	2	四	5900	√	√	√
41	小学教育(师范)	3	四	4000	√	√	√
42	材料科学与工程	7	四	5900	√	√	√
43	数据科学与大数据技术	2	四	5900	√	√	√
5323	湘潭大学 选测科目等级要求:BB 必测科目等级要求:5合格	40					
12	经济学	2	四	5500	√	√	√
13	会计学	4	四	9910	√	√	√
14	电子商务	2	四	5500	√	√	√
15	知识产权	2	四	5500	√	√	√
16	数学类	2	四	5300	√	√	√
17	数据科学与大数据技术	2	四	6500	√	√	√
18	光电信息科学与工程	2	四	6500	√	√	√
19	材料物理	2	四	6500	√	√	√
20	材料科学与工程	2	四	6500	√	√	√
21	新能源材料与器件	2	四	6500	√	√	√
22	材料化学	2	四	6500	√	√	√
23	高分子材料与工程	2	四	6500	√	√	√
24	化学工程与工艺	2	四	6500	√	√	√
25	制药工程	2	四	6500	√	√	√
26	机械设计制造及其自动化	2	四	6500	√	√	√
27	工业设计	2	四	6500	√	√	√
28	能源动力类	2	四	6500	√	√	√
29	通信工程	2	四	6500	√	√	√
30	自动化	2	四	6500	√	√	√
5331	中南林业科技大学(长沙) 选测科目等级要求:BB 必测科目等级要求:5合格	50					
10	金融学	2	四	5000	√	√	√
11	生物技术	2	四	4500	√	√	√
12	生态学	2	四	4500	√	√	√
13	工程力学	2	四	5900	√	√	√
14	机械设计制造及其自动化	3	四	5900	√	√	√

代号	院校及专业名称	计划数	学制	学费	其它建议选测科目		
					政治	地理	化学/生物
15	汽车服务工程	2	四	5900	√	√	√
16	材料类	2	四	5900	√	√	√
17	新能源科学与工程	2	四	5900	√	√	√
18	通信工程	2	四	5900	√	√	√
19	计算机科学与技术	2	四	5900	√	√	√
20	软件工程	2	四	5900	√	√	√
21	土木工程	2	四	5900	√	√	√
22	城市地下空间工程	2	四	5900	√	√	√
23	化学工程与工艺	2	四	5900	√	√	√
24	木材科学与工程	2	四	5900	√	√	√
25	环境科学与工程类	2	四	5900	√	√	√
26	食品科学与工程类	2	四	5900	√	√	√
27	建筑学	2	五	5900	√	√	√
28	风景园林	2	四	5900	√	√	√
29	园艺	2	四	3600	√	√	√
30	林学	5	四	3600	√	√	√
31	工程管理	2	四	5900	√	√	√
32	旅游管理类	2	四	5000	√	√	√
5332	湖南工业大学(株洲) 选测科目等级要求:BB 必测科目等级要求:5合格 以下各专业均在新校区学习:	102					
11	金融工程	1	四	5000	√	√	√
12	国际经济与贸易	4	四	5000	√	√	√
13	法学	1	四	5000	√	√	√
14	英语	1	四	4500	√	√	√
15	日语	2	四	4500	√	√	√
16	信息与计算科学	4	四	4500	√	√	√
17	应用物理学	2	四	4500	√	√	√
18	应用化学	6	四	4500	√	√	√
19	生物技术	6	四	4500	√	√	√
20	机械类	5	四	5900	√	√	√
21	工业设计	3	四	5900	√	√	√
22	材料类(含冶金工程、金属材料工程等3个专业)	11	四	5900	√	√	√
23	电气类	2	四	5900	√	√	√
24	电子信息类	3	四	5900	√	√	√
25	通信工程	3	四	5900	√	√	√
26	自动化类	4	四	5900	√	√	√
27	计算机类	7	四	5900	√	√	√
28	土木类	5	四	5900	√	√	√
29	环境生态工程	2	四	5900	√	√	√
30	建筑学	1	五	5900	√	√	√
31	城乡规划	2	五	5900	√	√	√
32	信息管理与信息系统	2	四	5900	√	√	√
33	工商管理类	3	四	5000	√	√	√
34	会计学	2	四	5000	√	√	√
35	财务管理	2	四	5000	√	√	√
36	电子信息工程	4	四	5900	√	√	√
37	交通运输类	2	四	5900	√	√	√
38	材料类(高分子材料与工程)	4	四	5900	√	√	√
39	轻工类	8	四	5900	√	√	√
5341	南华大学(衡阳) 选测科目等级要求:BB 必测科目等级要求:5合格 以下各专业除注明外在雨母校区学习:	94					
03	机械类	15	四	5900	√	√	√
04	电气工程及其自动化(红湘校区)	4	四	5900	√	√	√
05	电子信息类(红湘校区)	4	四	5900	√	√	√
06	核工程类(红湘校区)	7	四	5900	√	√	√
07	核物理(红湘校区)	2	四	4500	√	√	√
08	矿业类	2	四	3600	√	√	√
09	城市地下空间工程	3	四	5900	√	√	√
10	环境工程	3	四	5900	√	√	√
11	安全工程	4	四	5900	√	√	√
12	计算机类(红湘校区)	6	四	5900	√	√	√
13	土木类	15	四	5900	√	√	√
14	建筑类(红湘校区)	2	五	5900	√	√	√
15	工业设计	2	四	5900	√	√	√
16	化工与制药类	5	四	5900	√	√	√
17	材料类	3	四	5900	√	√	√
18	口腔医学(红湘校区)	2	五	7500	√	√	√
19	药学(红湘校区)	4	四	7500	√	√	√
20	卫生检验与检疫(红湘校区)	3	四	7500	√	√	√
21	护理学(红湘校区)	3	四	7500	√	√	√
22	工商管理类	3	四	5000	√	√	√
23	经济学	2	四	5000	√	√	√

代号	院校及专业名称	计划数	学制	学费	其它建议选测科目		
					政治	地理	化学/生物
5401	中山大学(广州) 选测科目等级要求:AA 必测科目等级要求:5合格 以下各专业除注明外在珠海校区学习,报考以下各专业须查阅院校招生章程:	66					
14	经济学类(经济学等4个专业)(广州校区南校园)	4	四	6060	√	√	√
15	工商管理类(工商管理、会计学)(广州校区东校园)	6	四	6060	√	√	√
16	物理学类(物理学等2个专业)(广州校区南校园)	2	四	6850	√	√	√
17	地理科学类(自然地理与资源环境、人文地理与城乡规划、地理信息科学等5个专业)(广州校区南校园)	2	四	6850	√	√	√
18	生物科学类(生物科学、生物技术、生态学)(广州校区南校园)	2	四	6850	√	√	√
19	电子信息类(电子信息科学与技术、通信工程、微电子科学与工程、光电信息科学与工程)(广州校区东校园)	5	四	6850	√	√	√
20	计算机类(计算机科学与技术、网络空间安全、软件工程等4个专业)(广州校区东校园)	2	四	6850	√	√	√
21	环境科学与工程类(环境科学、环境工程)(广州校区东校园)	3	四	6850	√	√	√
22	临床医学(广州校区北校园)	2	八	7660	√	√	√
23	临床医学(广州校区北校园)	8	五	7660	√	√	√
24	口腔医学(广州校区北校园)	2	五	7660	√	√	√
25	预防医学(广州校区北校园)	3	五	7660	√	√	√
26	数学类(数学与应用数学等2个专业)	4	四	6850	√	√	√
27	大气科学类(大气科学、应用气象学)	3	四	6850	√	√	√
28	海洋工程与技术	4	四	6850	√	√	√
29	化学工程与工艺	3	四	6850	√	√	√
30	土木类(土木工程等2个专业)	3	四	6850	√	√	√
31	药学(深圳校区)	2	四	7660	√	√	√
32	材料类(材料物理、材料化学)(深圳校区)	3	四	6850	√	√	√
33	核工程类(中外合作办学)(核工程与核技术)	3	四	6850	√	√	√
5402	华南理工大学(广州) 选测科目等级要求:AB 必测科目等级要求:5合格 报考以下各专业须查阅院校招生章程:	45					
08	机械类(机械工程、机械电子工程、车辆工程、过程装备与控制工程、材料成型及控制工程)	4	四	6850	√	√	√
09	建筑学(入学后加试素描,不合格者调整到其他专业)	1	五	6850	√	√	√
10	城乡规划(入学后加试素描,不合格者调整到其他专业)	1	五	6850	√	√	√
11	土木类(土木工程等4个专业)	4	四	6850	√	√	√
12	交通运输类(交通运输、交通工程)	1	四	6850	√	√	√
13	电气类(电气工程及其自动化等3个专业)	4	四	6850	√	√	√
14	信息工程	2	四	6850	√	√	√
15	自动化类(自动化等2个专业)	3	四	6850	√	√	√
16	材料类(高分子材料与工程等4个专业)	3	四	6850	√	√	√
17	化工与制药类(化学工程与工艺等4个专业)	2	四	6850	√	√	√
18	轻工类(轻化工程等2个专业)	1	四	6850	√	√	√
19	数学类(数学与应用数学、信息与计算科学等3个专业)	2	四	6850	√	√	√
20	会计学	2	四	6060	√	√	√
21	计算机类(计算机科学与技术、网络工程、信息安全)	3	四	6850	√	√	√
22	软件工程(第三、四年学费为16000元/年)	1	四	6850	√	√	√
23	环境科学与工程类(环境工程、环境科学与工程)	1	四	6850	√	√	√
24	生物科学类(生物技术等3个专业)	1	四	6850	√	√	√
25	工业设计	2	四	6850	√	√	√
26	电子商务类(电子商务等2个专业)	2	四	6060	√	√	√
27	医学影像学	1	五	7660	√	√	√
28	微电子科学与工程	2	四	6850	√	√	√
29	生物医学工程	1	四	6850	√	√	√
30	分子科学与工程	1	四	6850	√	√	√
5403	华南农业大学(广州) 选测科目等级要求:BB 必测科目等级要求:5合格	15					
02	工商管理类	1	四	6061	√	√	√
03	园林	1	四	5480	√	√	√
04	信息与计算科学	1	四	6853	√	√	√
05	计算机科学与技术	1	四	6853	√	√	√
06	信息管理与信息系统	1	四	6061	√	√	√

代号	院校及专业名称	计划数	学制	学费	其它建议选测科目		
					政治	地理	化学/生物
07	生物科学类	1	四	6853	√	√	√
08	包装工程	2	四	6853	√	√	√
09	植物保护	3	四	5480	√	√	√
10	生物工程	2	四	6853	√	√	√
11	服装设计与工程	2	四	6853	√	√	√
5404	广东外语外贸大学(广州) 选测科目等级要求: AB 必测科目等级要求: 5合格 以下各专业除注明外在南校区学习:	22					
14	孟加拉语(北校区)	1	四	6853	√	√	√
15	中国语言文学类(北校区)	2	四	5510	√	√	√
16	经济学	1	四	6061	√	√	√
17	财政学类	2	四	6061	√	√	√
18	国际经济与贸易	1	四	6061	√	√	√
19	电子商务	2	四	6061	√	√	√
20	工商管理类(会计学院)	3	四	6061	√	√	√
21	金融学类	2	四	6061	√	√	√
22	经济统计学	1	四	6061	√	√	√
23	数学与应用数学	1	四	6230	√	√	√
24	教育学	1	四	5510	√	√	√
25	计算机类	3	四	6230	√	√	√
26	社会工作	2	四	5510	√	√	√
5405	广东医科大学(湛江) 选测科目等级要求: BB 必测科目等级要求: 5合格 以下各专业除注明外在东莞校区学习:	28					
01	临床医学(湛江校区)	8	五	6960	√	√	√
02	口腔医学	3	五	6960	√	√	√
03	麻醉学(湛江校区)	5	五	6960	√	√	√
04	医学影像学(湛江校区)	5	五	6960	√	√	√
05	医学检验技术	5	四	6960	√	√	√
06	医学实验技术	2	四	6960	√	√	√
5407	暨南大学(广州) 选测科目等级要求: AB 必测科目等级要求: 5合格 以下各专业除注明外在番禺校区学习:	37					
15	经济统计学	2	四	6060	√	√	√
16	应用物理学(石牌校区)	3	四	6850	√	√	√
17	环境科学	2	四	6850	√	√	√
18	信息管理与信息系统	2	四	6850	√	√	√
19	电子科学与技术	2	四	6850	√	√	√
20	生物科学(石牌校区)	2	四	6850	√	√	√
21	临床医学(石牌校区)	2	五	7660	√	√	√
22	口腔医学(石牌校区)	2	五	7660	√	√	√
23	中药学	2	四	7660	√	√	√
24	电气工程及其自动化(珠海校区)	3	四	6850	√	√	√
25	自动化(珠海校区)	3	四	6850	√	√	√
26	包装工程(珠海校区)	3	四	6850	√	√	√
27	工业工程(珠海校区)	4	四	6850	√	√	√
28	信息与计算科学	2	四	6850	√	√	√
29	智能科学与技术	3	四	6850	√	√	√
5418	哈尔滨工业大学(深圳) 选测科目等级要求: AA 必测科目等级要求: 5合格	40					
01	机械类	5	四	6230	√	√	√
02	材料类	3	四	6230	√	√	√
03	计算机类	4	四	6230	√	√	√
04	电子信息类	4	四	6230	√	√	√
05	土木类	4	四	6230	√	√	√
06	经济学类	4	四	6230	√	√	√
07	自动化类	5	四	6230	√	√	√
08	环境科学与工程类	5	四	6230	√	√	√
09	建筑类	3	五	6230	√	√	√
10	电气类	3	四	6230	√	√	√
5419	广州大学 选测科目等级要求: BC 必测科目等级要求: 5合格 以下各专业除注明外在大学城校区学习:	40					
02	统计学(第一学年在桂花岗校区学习)	10	四	6850	√	√	√
03	数学与应用数学	15	四	6850	√	√	√
04	土木类	15	四	6850	√	√	√
5420	广州中医药大学 选测科目等级要求: BB 必测科目等级要求: 5合格 以下各专业均在校本部学习:	11					
01	中医学(5+3一体化)(学制为5+3医)	1		7660	√	√	√
02	中医学	2	五	7660	√	√	√

代号	院校及专业名称	计划数	学制	学费	其它建议选测科目		
					政治	地理	化学/生物
03	中西医临床医学	1	五	7660	√	√	√
04	眼视光学	1	四	6850	√	√	√
05	针灸推拿学	2	五	7660	√	√	√
06	中药学类	2	四	7660	√	√	√
07	药学	2	四	7660	√	√	√
5421	汕头大学 选测科目等级要求: BB 必测科目等级要求: 5合格 以下各专业除注明外在校本部学习:	27					
08	数学与应用数学	2	四	6230	√	√	√
09	统计学	2	四	6230	√	√	√
10	光电信息科学与工程	4	四	6850	√	√	√
11	生物技术	2	四	6850	√	√	√
12	海洋科学	2	四	6850	√	√	√
13	机械设计制造及其自动化	1	四	6850	√	√	√
14	土木工程	4	四	6850	√	√	√
15	国际经济与贸易(第一学年在过渡校区学习)	1	四	5510	√	√	√
16	金融学(第一学年在过渡校区学习)	1	四	5510	√	√	√
17	网络与新媒体(第一学年在过渡校区学习)	1	四	5510	√	√	√
18	临床医学(学制为5+3医)	2		7660	√	√	√
19	临床医学	1	五	7660	√	√	√
20	临床医学(基础研究)	1	五	7660	√	√	√
21	临床医学(创新班)	1	五	7660	√	√	√
22	口腔医学	2	五	7660	√	√	√
5422	南方医科大学(广州) 选测科目等级要求: BB 必测科目等级要求: 5合格 以下各专业均在校本部学习:	29					
06	临床医学	5	五	7660	√	√	√
07	麻醉学	2	五	7660	√	√	√
08	口腔医学	2	五	7660	√	√	√
09	医学影像学	2	五	7660	√	√	√
10	预防医学	2	五	7660	√	√	√
11	药学	2	四	7660	√	√	√
12	中药学	2	四	7660	√	√	√
13	医学检验技术	1	四	7660	√	√	√
14	护理学	1	四	7660	√	√	√
15	生物医学工程	3	四	6850	√	√	√
16	外国语言文学类(只招英语考生)	2	四	6850	√	√	√
17	临床医学	3	八	7660	√	√	√
18	临床医学(创新班)	1	五	7660	√	√	√
19	生物医学工程(报考该专业须查阅院校招生章程)	1	四	6850	√	√	√
5431	广东海洋大学(湛江) 选测科目等级要求: BB 必测科目等级要求: 5合格 以下各专业除注明外在湖光校区学习:	43					
05	经济学	1	四	5510	√	√	√
06	国际经济与贸易	1	四	5510	√	√	√
07	应用化学	1	四	6230	√	√	√
08	大气科学	2	四	6850	√	√	√
09	海洋科学	4	四	6850	√	√	√
10	生物科学	1	四	6230	√	√	√
11	计算机科学与技术	1	四	6850	√	√	√
12	建筑环境与能源应用工程	1	四	6230	√	√	√
13	港口航道与海岸工程(海滨校区)	1	四	6850	√	√	√
14	船舶与海洋工程(海滨校区)	5	四	6850	√	√	√
15	食品科学与工程	3	四	6850	√	√	√
16	食品质量与安全	4	四	6850	√	√	√
17	生物工程	1	四	6230	√	√	√
18	动物科学	1	四	5480	√	√	√
19	林学	1	四	4980	√	√	√
20	园林	1	四	4980	√	√	√
21	水产养殖学	5	四	5480	√	√	√
22	海洋渔业科学与技术	2	四	5480	√	√	√
23	水生动物医学	2	四	4980	√	√	√
24	工程管理(海滨校区)	1	四	6230	√	√	√
25	财务管理	1	四	5510	√	√	√
26	土地资源管理	1	四	5510	√	√	√
27	机械电子工程	1	四	6230	√	√	√
28	材料成型及控制工程	1	四	6230	√	√	√
5438	广东以色列理工学院(汕头)★ 选测科目等级要求: AB 必测科目等级要求: 5合格 该校要求报考以下专业外语成绩不低于90分, 全英文教学, 考生报考该校须查阅院校招生章程:	12					
01	化学工程与工艺(中外合作办学)	4	四	95000	√	√	√

代号	院校及专业名称	计划数	学制	学费	其它 选测科目	政治	地理	化学	生物
02	生物技术(中外合作办学)	4	四	95000	√	√	√	√	√
03	材料科学与工程(中外合作办学)	4	四	95000	√	√	√	√	√
5451	深圳大学 选测科目等级要求: AB 必测科目等级要求: 5合格 以下各专业除注明外在后海校区学习:	22							
08	网络与新媒体	1	四	5500	√	√	√	√	√
09	电子科学与技术	2	四	6850	√	√	√	√	√
10	通信工程	2	四	6850	√	√	√	√	√
11	电子商务	2	四	5500	√	√	√	√	√
12	环境工程(西丽校区)	1	四	6250	√	√	√	√	√
13	自动化	2	四	6250	√	√	√	√	√
14	软件工程	3	四	6850	√	√	√	√	√
15	建筑学	1	五	6250	√	√	√	√	√
16	风景园林	1	五	6250	√	√	√	√	√
17	金融学	2	四	5500	√	√	√	√	√
18	土木工程	1	四	6250	√	√	√	√	√
19	光电信息科学与工程	1	四	6850	√	√	√	√	√
20	核工程与核技术	1	四	6250	√	√	√	√	√
21	生物医学工程(西丽校区)	1	四	6250	√	√	√	√	√
22	临床医学(西丽校区)(奖学金情况见院校招生章程)	1	五	7000	√	√	√	√	√
5461	北京师范大学-香港浸会大学联合国际学院(珠海)★ 选测科目等级要求: BB 必测科目等级要求: 5合格 以下专业为内地与港澳台合作办学, 该校要求报考以下专业英语成绩不低于80分, 考生报考该校须查阅院校招生章程:	9							
03	新闻传播学类(中外合作办学)(广告学、传播学)	2	四	90000	√	√	√	√	√
04	计算机类(中外合作办学)(计算机科学与技术、数据科学与大数据技术)	3	四	90000	√	√	√	√	√
05	电子商务(中外合作办学)	2	四	90000	√	√	√	√	√
06	应用心理学(中外合作办学)	2	四	90000	√	√	√	√	√
5501	广西大学(南宁) 选测科目等级要求: BB 必测科目等级要求: 5合格	21							
01	物理学	3	四	5813	√	√	√	√	√
02	电子科学与技术	2	四	5938	√	√	√	√	√
03	机械类	2	四	5938	√	√	√	√	√
04	能源与动力工程	2	四	5795	√	√	√	√	√
05	电气类	3	四	5999	√	√	√	√	√
06	土木工程	5	四	6031	√	√	√	√	√
07	海洋科学	3	四	5563	√	√	√	√	√
08	电气类(农村学生单独招生计划(即高校专项计划), 仅限户籍、学籍等符合报名条件, 在当地就读且经公示无异议的考生报考)	1	四	5999	√	√	√	√	√
5601	海南大学(海口) 选测科目等级要求: BC 必测科目等级要求: 5合格 以下各专业除注明外在海甸校区学习:	62							
09	经济统计学(第一学年在城西校区学习, 第二学年起在海甸校区学习)	2	四	4600	√	√	√	√	√
10	数学类(数学与应用数学、信息与计算科学)	2	四	4600	√	√	√	√	√
11	应用化学	2	四	4600	√	√	√	√	√
12	生物工程	1	四	4600	√	√	√	√	√
13	药学	1	四	4600	√	√	√	√	√
14	制药工程	1	四	4600	√	√	√	√	√
15	环境科学	2	四	4600	√	√	√	√	√
16	机械类(机械设计制造及其自动化、机械电子工程、车辆工程)	2	四	4600	√	√	√	√	√
17	电气工程及其自动化	2	四	4600	√	√	√	√	√
18	材料类(材料科学与工程、高分子材料与工程)	2	四	4600	√	√	√	√	√
19	电子信息类(电子信息工程、通信工程)	2	四	4600	√	√	√	√	√
20	计算机类(计算机科学与技术、信息安全、软件工程)	3	四	4600	√	√	√	√	√
21	软件工程(NIIT)	8	四	13600	√	√	√	√	√
22	土木工程	3	四	4600	√	√	√	√	√
23	工程管理	2	四	4600	√	√	√	√	√
24	化学工程与工艺	2	四	4600	√	√	√	√	√
25	食品科学与工程类(食品科学与工程、食品质量与安全)	2	四	4600	√	√	√	√	√
26	农学	1	四	4100	√	√	√	√	√
27	园艺	2	四	4100	√	√	√	√	√
28	植物保护	3	四	4100	√	√	√	√	√

代号	院校及专业名称	计划数	学制	学费	其它 选测科目	政治	地理	化学	生物
29	风景园林	1	四	4600	√	√	√	√	√
30	海洋科学	1	四	4600	√	√	√	√	√
31	海洋资源与环境	1	四	4600	√	√	√	√	√
32	信息管理与信息系统(第一学年在城西校区学习, 第二学年起在海甸校区学习)	1	四	4600	√	√	√	√	√
33	物流管理(第一学年在城西校区学习, 第二学年起在海甸校区学习)	1	四	4600	√	√	√	√	√
34	人文地理与城乡规划(第一学年在城西校区学习, 第二学年起在海甸校区学习)	1	四	4600	√	√	√	√	√
35	工商管理类(工商管理、市场营销、会计学等5个专业)(第一学年在城西校区学习, 第二学年起在海甸校区学习)	4	四	4600	√	√	√	√	√
36	金融学(第一学年在城西校区学习, 第二学年起在海甸校区学习)	2	四	4600	√	√	√	√	√
37	国际经济与贸易(第一学年在城西校区学习, 第二学年起在海甸校区学习)	2	四	4600	√	√	√	√	√
38	公共管理类(行政管理、土地资源管理、公共关系学)(第一学年在城西校区学习, 第二学年起在海甸校区学习)	2	四	4600	√	√	√	√	√
39	旅游管理类(旅游管理、酒店管理、会展经济与管理)(第一学年在城西校区学习, 第二学年起在海甸校区学习)	1	四	4600	√	√	√	√	√
5602	海南师范大学(海口) 选测科目等级要求: BB 必测科目等级要求: 5合格 以下各专业除注明外在海甸校区学习:	12							
06	工商管理类	2	四	4620	√	√	√	√	√
07	经济学类	2	四	4620	√	√	√	√	√
08	数据科学与大数据技术(龙昆南校区)	2	四	4620	√	√	√	√	√
09	软件工程(NIIT)	2	四	13600	√	√	√	√	√
10	日语	2	四	4620	√	√	√	√	√
11	英语(只招英语考生)(师范)(口)	2	四	4620	√	√	√	√	√
5603	海南医学院(海口) 选测科目等级要求: BB 必测科目等级要求: 5合格	65							
01	临床医学	14	五	6000	√	√	√	√	√
02	医学影像学	2	五	6000	√	√	√	√	√
03	精神医学	2	五	6000	√	√	√	√	√
04	儿科学	2	五	6000	√	√	√	√	√
05	口腔医学	2	五	6000	√	√	√	√	√
06	预防医学	2	五	6000	√	√	√	√	√
07	中医学	2	五	6000	√	√	√	√	√
08	针灸推拿学	2	五	6000	√	√	√	√	√
09	中西医临床医学	2	五	6000	√	√	√	√	√
10	药学	2	四	6000	√	√	√	√	√
11	临床药学	2	四	6000	√	√	√	√	√
12	海洋药学	2	四	6000	√	√	√	√	√
13	中药学	2	四	6000	√	√	√	√	√
14	医学检验技术	2	四	6000	√	√	√	√	√
15	康复治疗学	2	四	6000	√	√	√	√	√
16	护理学	3	四	6000	√	√	√	√	√
17	信息管理与信息系统	3	四	4620	√	√	√	√	√
18	市场营销	2	四	4620	√	√	√	√	√
19	公共事业管理	2	四	4620	√	√	√	√	√
20	生物技术	2	四	4620	√	√	√	√	√
21	应用心理学	2	四	4620	√	√	√	√	√
22	应用统计学	2	四	4620	√	√	√	√	√
23	环境科学	2	四	4620	√	√	√	√	√
24	卫生检验与检疫	3	四	6000	√	√	√	√	√
25	助产学	2	四	6000	√	√	√	√	√
6101	四川大学(成都) 选测科目等级要求: AA 必测科目等级要求: 5合格 以下各专业除注明外在海安校区学习:	196							
16	金融学类	2	四	4440	√	√	√	√	√
17	工业工程	2	四	4920	√	√	√	√	√
18	数学与应用数学(基地班)	2	四	4920	√	√	√	√	√
19	数学与应用数学(数学经济创新班)	2	四	4920	√	√	√	√	√
20	数学类	5	四	4920	√	√	√	√	√
21	物理学类(含基地班)	3	四	4920	√	√	√	√	√
22	核工程与核技术	2	四	4920	√	√	√	√	√
23	微电子科学与工程	4	四	4920	√	√	√	√	√
24	化学类(含基地班)	4	四	4920	√	√	√	√	√
25	生物科学类(含基地班)	3	四	4920	√	√	√	√	√
26	电子信息类	10	四	4920	√	√	√	√	√
27	高分子材料与工程	6	四	4920	√	√	√	√	√
28	材料类	8	四	4920	√	√	√	√	√

代号	院校及专业名称	计划数	学制	学费	其它 选测科目	政治	地理	化学	生物
29	生物医学工程	2	四	4920	√	√	√	√	
30	机械类	10	四	4920	√	√	√	√	
31	电气工程及其自动化	5	四	4920	√	√	√	√	
32	自动化	5	四	4920	√	√	√	√	
33	计算机类	8	四	4920	√	√	√	√	
34	环境工程	4	四	4920	√	√	√	√	
35	建筑学	2	五	6600	√	√	√	√	
36	土木工程	6	四	4920	√	√	√	√	
37	工程力学	3	四	4920	√	√	√	√	
38	水利类	6	四	4920	√	√	√	√	
39	工科试验班(绿色化工与生物医药)(化学工程与工艺、制药工程、生物工程)	6	四	4920	√	√	√	√	
40	工科试验班(动力装备与安全)(过程装备与控制工程)	4	四	4920	√	√	√	√	
41	轻工类	8	四	4920	√	√	√	√	
42	软件工程	4	四	9960	√	√	√	√	
43	网络空间安全	4	四	4920	√	√	√	√	
44	基础医学(基地班)	2	五	4920	√	√	√	√	
45	法医学	2	五	4920	√	√	√	√	
46	临床医学	4	五	6000	√	√	√	√	
47	临床医学	2	八	6000	√	√	√	√	
48	医学技术类	3	四	4920	√	√	√	√	
49	口腔医学(惯用左手者不宜报考)	4	五	6000	√	√	√	√	
50	口腔医学技术	2	四	4920	√	√	√	√	
51	预防医学	4	五	4920	√	√	√	√	
52	食品卫生与营养学	3	四	4920	√	√	√	√	
53	药学	6	四	4920	√	√	√	√	
54	航空航天类	3	四	4920	√	√	√	√	
55	经济学类	3	四	4440	√	√	√	√	
56	法学	3	四	4440	√	√	√	√	
57	中国语言文学类	2	四	4440	√	√	√	√	
58	新闻传播学类	4	四	4440	√	√	√	√	
59	历史学类	2	四	4440	√	√	√	√	
60	公共管理类	4	四	4440	√	√	√	√	
61	工商管理类	2	四	4440	√	√	√	√	
62	信息资源管理	2	四	4440	√	√	√	√	
63	会计学(ACCA)(望江校区)(需另缴ACCA专项培训费7600元/年,详见院校招生章程)(该校建议报考该专业外语成绩不低于102分且数学成绩(含附加分)不低于150分)(只招收有专业志愿考生)	6	四	4440	√	√	√	√	
64	药学(农村学生单独招生计划(即高校专项计划),仅限户籍、学籍等符合报名条件,在当地就读且经公示无异议的考生报考)	1	四	4920	√	√	√	√	
65	轻工类(农村学生单独招生计划(即高校专项计划),仅限户籍、学籍等符合报名条件,在当地就读且经公示无异议的考生报考)	1	四	4920	√	√	√	√	
66	水利类(农村学生单独招生计划(即高校专项计划),仅限户籍、学籍等符合报名条件,在当地就读且经公示无异议的考生报考)	1	四	4920	√	√	√	√	
6102	西南交通大学(成都) 选测科目等级要求: AB 必测科目等级要求: 5合格 以下各专业除注明外在成都犀浦校区学习:	258							
09	土木工程	27	四	4900	√	√	√	√	
10	铁道工程	8	四	4900	√	√	√	√	
11	机械类	16	四	4900	√	√	√	√	
12	车辆工程	11	四	4900	√	√	√	√	
13	电气工程及其自动化	17	四	4900	√	√	√	√	
14	电子信息工程	8	四	4900	√	√	√	√	
15	轨道交通信号与控制	9	四	4900	√	√	√	√	
16	计算机类	8	四	4900	√	√	√	√	
17	电子信息类	8	四	4900	√	√	√	√	
18	物流管理与工程类	6	四	4500	√	√	√	√	
19	交通运输类	11	四	4900	√	√	√	√	
20	安全工程	1	四	4900	√	√	√	√	
21	建筑类(城乡规划、风景园林)(入学后加试徒手画,不合格者调整到其他专业)	5	五	6600	√	√	√	√	
22	建筑学(入学后加试徒手画,不合格者调整到其他专业)	3	五	6600	√	√	√	√	
23	材料类	12	四	4900	√	√	√	√	
24	生物医学工程	6	四	4900	√	√	√	√	
25	环境科学与工程类	9	四	4900	√	√	√	√	
26	地质工程	6	四	4900	√	√	√	√	
27	资源勘查工程	5	四	4900	√	√	√	√	
28	测绘类	10	四	4900	√	√	√	√	
29	飞行器设计与工程	2	四	4900	√	√	√	√	

代号	院校及专业名称	计划数	学制	学费	其它 选测科目	政治	地理	化学	生物
30	工程力学	6	四	4900	√	√	√	√	
31	电子信息科学与技术	7	四	4900	√	√	√	√	
32	应用物理学	9	四	4900	√	√	√	√	
33	数学与应用数学	3	四	4900	√	√	√	√	
34	统计学	2	四	4900	√	√	√	√	
35	数据科学与大数据技术	2	四	4900	√	√	√	√	
36	生物工程	5	四	4900	√	√	√	√	
37	制药工程	5	四	4900	√	√	√	√	
38	工商管理类(成都九里校区)	17	四	4500	√	√	√	√	
39	经济与贸易类(成都九里校区)	7	四	4500	√	√	√	√	
40	政治学与行政学(成都九里校区)	2	四	4500	√	√	√	√	
41	法学(成都九里校区)	2	四	4500	√	√	√	√	
42	法学(成都九里校区)(农村学生单独招生计划(即高校专项计划),仅限户籍、学籍等符合报名条件,在当地就读且经公示无异议的考生报考)	1	四	4500	√	√	√	√	
43	机械类(农村学生单独招生计划(即高校专项计划),仅限户籍、学籍等符合报名条件,在当地就读且经公示无异议的考生报考)	1	四	4900	√	√	√	√	
44	土木工程(农村学生单独招生计划(即高校专项计划),仅限户籍、学籍等符合报名条件,在当地就读且经公示无异议的考生报考)	1	四	4900	√	√	√	√	
6103	西南财经大学(成都市温江区) 选测科目等级要求: AB 必测科目等级要求: 5合格 以下各专业均在柳林校区学习:	43							
11	金融学类	4	四	4600	√	√	√	√	
12	保险学	2	四	4600	√	√	√	√	
13	经济学(基地班)	2	四	4600	√	√	√	√	
14	工商管理类	3	四	4400	√	√	√	√	
15	财务管理(双语培养)	2	四	8000	√	√	√	√	
16	会计学(双语培养)	2	四	8000	√	√	√	√	
17	财政学类	2	四	4400	√	√	√	√	
18	外国语言文学类(只招英语考生)	3	四	4600	√	√	√	√	
19	经济与贸易类(双语培养)	3	四	8000	√	√	√	√	
20	人力资源管理	2	四	4400	√	√	√	√	
21	精算学	2	四	4600	√	√	√	√	
22	投资学	2	四	4600	√	√	√	√	
23	统计学类	3	四	4600	√	√	√	√	
24	数据科学与大数据技术	1	四	4600	√	√	√	√	
25	计算机类	6	四	4600	√	√	√	√	
26	数学与应用数学(双学位)	2	四	4600	√	√	√	√	
27	金融数学	2	四	4600	√	√	√	√	
6104	电子科技大学(成都) 选测科目等级要求: 物理 A, 另一门 B 必测科目等级要求: 5合格	56							
04	电子信息类(含电子信息工程等5个专业)	9	四	4900	√	√	√	√	
05	计算机类	6	四	4900	√	√	√	√	
06	电子信息类(含电子信息科学与技术等2个专业)	3	四	4900	√	√	√	√	
07	电子信息类(含光电信息科学与工程等3个专业)	3	四	4900	√	√	√	√	
08	航空航天类	2	四	4900	√	√	√	√	
09	生物医学工程类	2	四	4900	√	√	√	√	
10	数学类	3	四	4900	√	√	√	√	
11	工科试验班(含电子科学与技术等4个专业)	9	四	4900	√	√	√	√	
12	工科试验班(含新能源材料与器件等3个专业)	1	四	4900	√	√	√	√	
13	工科试验班(含电气工程及其自动化等5个专业)	3	四	4900	√	√	√	√	
14	工科试验班(自动化、测控技术与仪器)	3	四	4900	√	√	√	√	
15	工科试验班(地球信息科学与技术、空间信息与数字技术)	1	四	4900	√	√	√	√	
16	经济管理试验班(含工商管理等4个专业)	6	四	4900	√	√	√	√	
17	人工智能	3	四	4900	√	√	√	√	
18	自动化(实验班)	2	四	4900	√	√	√	√	
6105	西南民族大学(成都) 选测科目等级要求: BB 必测科目等级要求: 5合格 以下各专业均在航空港校区学习:	18							
08	应用心理学	2	四	4900	√	√	√	√	
09	电气工程及其自动化	2	四	4900	√	√	√	√	
10	计算机类	2	四	4900	√	√	√	√	
11	法学	2	四	4400	√	√	√	√	
12	经济学	2	四	4400	√	√	√	√	
13	旅游管理	2	四	4400	√	√	√	√	
14	金融学类	4	四	4400	√	√	√	√	

代号	院校及专业名称	计划数	学制	学费	其它 选测科目	政治	地理	化学	生物
15	新闻学	2	四	4400	√	√	√	√	√
6106	成都理工大学 选测科目等级要求:BB 必测科目等级要求:5合格	38							
07	地质学类	2	四	4920	√	√	√	√	√
08	测绘类	2	四	4920	√	√	√	√	√
09	资源勘查工程(能源学院)	6	四	4920	√	√	√	√	√
10	新能源科学与工程	1	四	4920	√	√	√	√	√
11	海洋油气工程	2	四	4920	√	√	√	√	√
12	土木工程	2	四	4920	√	√	√	√	√
13	地质工程	2	四	4920	√	√	√	√	√
14	电气工程及其自动化	1	四	4920	√	√	√	√	√
15	建筑类(入学后加试徒手画,不合格者调整到其他专业)	2	五	6600	√	√	√	√	√
16	新能源材料与器件	2	四	4920	√	√	√	√	√
17	计算机类	2	四	4920	√	√	√	√	√
18	环境科学与工程类	6	四	4920	√	√	√	√	√
19	生物工程	6	四	4920	√	√	√	√	√
20	工业设计	2	四	4920	√	√	√	√	√
6107	成都信息工程大学 选测科目等级要求:BB 必测科目等级要求:5合格 以下各专业除注明外在航空港校区学习:	38							
09	大气科学	5	四	4900	√	√	√	√	√
10	应用气象学	1	四	4900	√	√	√	√	√
11	电子信息工程	3	四	4900	√	√	√	√	√
12	电子信息科学与技术	3	四	4900	√	√	√	√	√
13	通信工程	2	四	4900	√	√	√	√	√
14	微电子科学与工程	1	四	4900	√	√	√	√	√
15	集成电路设计与集成系统	2	四	4900	√	√	√	√	√
16	环境科学	1	四	4900	√	√	√	√	√
17	电子科学与技术	1	四	4900	√	√	√	√	√
18	光电信息科学与工程	1	四	4900	√	√	√	√	√
19	自动化	1	四	4900	√	√	√	√	√
20	电气工程及其自动化	1	四	4900	√	√	√	√	√
21	测控技术与仪器	1	四	4900	√	√	√	√	√
22	机械电子工程	2	四	4900	√	√	√	√	√
23	机器人工程	1	四	4900	√	√	√	√	√
24	计算机科学与技术	1	四	4900	√	√	√	√	√
25	智能科学与技术	1	四	4900	√	√	√	√	√
26	软件工程	2	四	4900	√	√	√	√	√
27	空间信息与数字技术	1	四	4900	√	√	√	√	√
28	数据科学与大数据技术	2	四	4900	√	√	√	√	√
29	网络工程	1	四	4900	√	√	√	√	√
30	信息安全	3	四	4900	√	√	√	√	√
31	金融工程(龙泉校区)	1	四	4400	√	√	√	√	√
6112	电子科技大学(沙河校区)(成都) 选测科目等级要求:物理 A,另一门 B 必测科目等级要求:5合格	47							
01	软件工程(互联网交叉实验班)	2	四	9800	√	√	√	√	√
02	软件工程	20	四	9800	√	√	√	√	√
03	集成电路设计与集成系统	8	四	9800	√	√	√	√	√
04	电子信息类(中外合作办学)(电子信息工程)(考生如同时填报该校中外专业和非中外专业,须分为两个院校志愿填报)	7	四	60000	√	√	√	√	√
05	电子信息类(中外合作办学)(通信工程、微电子科学与工程)(考生如同时填报该校中外专业和非中外专业,须分为两个院校志愿填报)	10	四	60000	√	√	√	√	√
6113	四川农业大学(雅安) 选测科目等级要求:BB 必测科目等级要求:5合格 以下各专业除注明外在成都校区学习:	20							
01	生物工程(雅安校区)	2	四	4920	√	√	√	√	√
02	农业机械化及其自动化(雅安校区)	2	四	4920	√	√	√	√	√
03	食品科学与工程(雅安校区)	2	四	4920	√	√	√	√	√
04	文化产业管理(雅安校区)	2	四	4440	√	√	√	√	√
05	药物制剂	2	四	4920	√	√	√	√	√
06	药学	2	四	4920	√	√	√	√	√
07	环境科学	2	四	4920	√	√	√	√	√
08	财务管理	2	四	4440	√	√	√	√	√
09	风景园林	2	五	6600	√	√	√	√	√
10	土木工程(都江堰校区)	2	四	4920	√	√	√	√	√
6131	西南科技大学(绵阳) 选测科目等级要求:BB 必测科目等级要求:5合格 以下各专业均在校本部学习:	37							

代号	院校及专业名称	计划数	学制	学费	其它 选测科目	政治	地理	化学	生物
04	应用物理学	4	四	4920	√	√	√	√	√
05	材料类	5	四	4920	√	√	√	√	√
06	化工与制药类	4	四	4920	√	√	√	√	√
07	环境工程	4	四	4920	√	√	√	√	√
08	自动化	4	四	4920	√	√	√	√	√
09	土木类	4	四	4920	√	√	√	√	√
10	机械类	4	四	4920	√	√	√	√	√
11	计算机类	4	四	4920	√	√	√	√	√
12	兵器类	4	四	4920	√	√	√	√	√
6140	四川师范大学(成都) 选测科目等级要求:BB 必测科目等级要求:5合格 以下各专业除注明外在成龙校区学习:	6							
08	电气工程及其自动化	2	四	4100	√	√	√	√	√
09	数学类(狮子山校区)	2	四	4100	√	√	√	√	√
10	地理科学类	2	四	4100	√	√	√	√	√
6141	西南石油大学(成都市新都区) 选测科目等级要求:BB 必测科目等级要求:5合格 以下各专业均在成都校区学习:	15							
01	石油工程	4	四	4920	√	√	√	√	√
02	油气储运工程	2	四	4920	√	√	√	√	√
03	资源勘查工程	2	四	4920	√	√	√	√	√
04	勘查技术与工程	2	四	4920	√	√	√	√	√
05	机械类	3	四	4920	√	√	√	√	√
06	应用化学	2	四	4920	√	√	√	√	√
6143	西南医科大学(泸州) 选测科目等级要求:BB 必测科目等级要求:5合格 以下各专业均在城北校区学习:	3							
01	临床医学	2	五	5000	√	√	√	√	√
02	中医学	1	五	5000	√	√	√	√	√
6201	重庆大学 选测科目等级要求:物理 A,另一门 B 必测科目等级要求:5合格 以下各专业除注明外在虎溪校区学习:	109							
08	经济学类(经济学、能源经济等4个专业)	2	四	5625	√	√	√	√	√
09	计算机类(计算机科学与技术、信息安全、物联网工程、软件工程(第三、四学年每年预交学费标准为15000元))	9	四	5625	√	√	√	√	√
10	电子信息类(光电信息科学与工程、电子科学与技术等8个专业)	16	四	5625	√	√	√	√	√
11	机械类(机械设计制造及其自动化、机械电子工程、车辆工程等5个专业)	11	四	5625	√	√	√	√	√
12	材料类(材料科学与工程、冶金工程等3个专业)	9	四	4625	√	√	√	√	√
13	土木类(土木工程、城市地下空间工程、建筑环境与能源应用工程等4个专业)	10	四	6250	√	√	√	√	√
14	生物医学工程类(生物医学工程等4个专业)	4	四	6250	√	√	√	√	√
15	工商管理类(工商管理、会计学、市场营销等6个专业)	3	四	5625	√	√	√	√	√
16	化学类(应用化学等4个专业)	5	四	5625	√	√	√	√	√
17	管理科学与工程类(工程管理、工程造价等4个专业)	5	四	5625	√	√	√	√	√
18	电气工程及其自动化	6	四	5625	√	√	√	√	√
19	能源动力类(能源与动力工程、新能源科学与工程等3个专业)	5	四	4625	√	√	√	√	√
20	建筑学(重庆大学B校区)	3	五	6875	√	√	√	√	√
21	城乡规划(重庆大学B校区)	2	五	6875	√	√	√	√	√
22	风景园林(重庆大学B校区)	2	五	6875	√	√	√	√	√
23	数学类(数学与应用数学、信息与计算科学等4个专业)	4	四	5625	√	√	√	√	√
24	物理学类(物理学、应用物理学等3个专业)	3	四	5625	√	√	√	√	√
25	航空航天类(航空航天工程等2个专业)	3	四	5625	√	√	√	√	√
26	智能医学工程	2	四	待定	√	√	√	√	√
27	环境科学与工程类(环境工程、环境科学、环境生态工程等4个专业)	5	四	5625	√	√	√	√	√
6202	西南大学(重庆) 选测科目等级要求:B+B 必测科目等级要求:5合格	50							
14	数学类	2	四	4500	√	√	√	√	√
15	物理学	2	四	4500	√	√	√	√	√
16	化学类	2	四	4500	√	√	√	√	√
17	电子信息类	2	四	4500	√	√	√	√	√
18	生物科学类	2	四	4500	√	√	√	√	√
19	材料类	2	四	4500	√	√	√	√	√
20	环境科学与工程类	2	四	4500	√	√	√	√	√

代号	院校及专业名称	计划数	学制	学费	其它建议选测科目		
					政治	地理	化学/生物
21	网络工程	2	四	4500	√	√	√
22	管理科学与工程类	1	四	4500	√	√	√
23	智能科学与技术	1	四	4500	√	√	√
24	电气工程及其自动化	2	四	4500	√	√	√
25	机械类	2	四	4500	√	√	√
26	土木类	2	四	5000	√	√	√
27	生物技术	1	四	4500	√	√	√
28	纺织类	1	四	4500	√	√	√
29	食品科学与工程类	2	四	4500	√	√	√
30	风景园林	2	四	4500	√	√	√
31	植物生产类	2	四	3700	√	√	√
32	动物科学	2	四	3700	√	√	√
33	制药工程	2	四	5000	√	√	√
34	公共管理类	1	四	4500	√	√	√
35	工商管理类	2	四	4500	√	√	√
36	经济学类	2	四	4500	√	√	√
37	法学	2	四	4500	√	√	√
38	文化产业管理	1	四	4500	√	√	√
39	英语(只招英语考生)(口)	2	四	5500	√	√	√
40	地理科学类	1	四	4500	√	√	√
41	药学(创新实验班)(该校要求报考该专业外语成绩不低于102分)	1	四	5000	√	√	√
42	风景园林(农村学生单独招生计划(即高校专项计划),仅限户籍、学籍等符合报名条件,在当地就读且经公示无异议的考生报考)	2	四	4500	√	√	√
6203	西南政法大学(重庆) 选测科目等级要求: B+B+ 必测科目等级要求: 5合格 以下各专业均在渝北校区学习:	41					
10	知识产权	2	四	5600	√	√	√
11	法学	29	四	5600	√	√	√
12	经济学类	3	四	5600	√	√	√
13	工商管理类	4	四	5600	√	√	√
14	行政管理	2	四	5600	√	√	√
15	法学(农村学生单独招生计划(即高校专项计划),仅限户籍、学籍等符合报名条件,在当地就读且经公示无异议的考生报考)	1	四	5600	√	√	√
6205	重庆医科大学 选测科目等级要求: B+B 必测科目等级要求: 5合格 以下各专业除注明外在缙云校区学习:	30					
01	临床医学(第一学年在华中科技大学学习)(学制为5+3医)	2		6250	√	√	√
02	临床医学(儿科学)(第一学年在华中科技大学学习)(学制为5+3医)	1		6250	√	√	√
03	临床医学	5	五	6250	√	√	√
04	儿科学	4	五	6250	√	√	√
05	口腔医学	2	五	6250	√	√	√
06	医学检验技术	2	四	6250	√	√	√
07	预防医学	3	五	6250	√	√	√
08	临床药学	2	五	6250	√	√	√
09	药学	1	四	6250	√	√	√
10	麻醉学	2	五	6250	√	√	√
11	医学影像学	2	五	6250	√	√	√
12	精神医学	1	五	6250	√	√	√
13	护理学	2	四	6250	√	√	√
14	智能医学工程	1	四	6250	√	√	√
6207	重庆交通大学 选测科目等级要求: B+B 必测科目等级要求: 5合格 以下各专业除注明外第一、二学年在双福校区学习,第三、四学年在南岸校区学习具体详询院校	73					
05	土木类	15	四	6250	√	√	√
06	水利类	9	四	5600	√	√	√
07	环境科学	3	四	5600	√	√	√
08	交通运输类	4	四	5600	√	√	√
09	汽车服务工程	3	四	5600	√	√	√
10	机械类	6	四	5600	√	√	√
11	能源与动力工程	3	四	5600	√	√	√
12	船舶与海洋工程	3	四	6250	√	√	√
13	建筑类(第一、二学年在双福校区学习,第三学年起在南岸校区学习具体详询院校)	3	五	6800	√	√	√
14	计算机类	3	四	5600	√	√	√
15	材料类(双福校区)	3	四	6250	√	√	√
16	管理科学与工程类	3	四	6250	√	√	√
17	物流管理	3	四	5600	√	√	√
18	工商管理类	3	四	5600	√	√	√

代号	院校及专业名称	计划数	学制	学费	其它建议选测科目		
					政治	地理	化学/生物
19	数学类(双福校区)	3	四	5600	√	√	√
20	外国语言文学类(只招英语考生)(双福校区)	3	四	6800	√	√	√
21	飞行器制造工程(双福校区)	3	四	5625	√	√	√
6209	重庆邮电大学 选测科目等级要求: B+B 必测科目等级要求: 5合格	46					
03	电子信息类(通信工程、电子信息工程、信息工程)	5	四	5600	√	√	√
04	数字媒体技术	2	四	5600	√	√	√
05	计算机类(计算机科学与技术、数据科学与大数据技术、智能科学与技术等5个专业)	6	四	5600	√	√	√
06	自动化类	8	四	5600	√	√	√
07	机械类	5	四	5600	√	√	√
08	数学类	3	四	4500	√	√	√
09	工商管理类	2	四	4500	√	√	√
10	经济学	2	四	4500	√	√	√
11	信息管理与信息系统	3	四	5600	√	√	√
12	工程管理	2	四	4500	√	√	√
13	电子商务类	3	四	4500	√	√	√
14	邮政工程	3	四	5600	√	√	√
15	外国语言文学类(只招英语考生)	2	四	4500	√	√	√
6212	四川外国语大学(重庆) 选测科目等级要求: BC 必测科目等级要求: 5合格	16					
21	旅游管理	2	四	5500	√	√	√
22	人力资源管理	2	四	5500	√	√	√
23	财务管理	2	四	5500	√	√	√
24	金融学	2	四	5500	√	√	√
25	英语(只招英语考生)(口)	5	四	6875	√	√	√
26	翻译(只招英语考生)(口)	1	四	6875	√	√	√
27	商务英语(只招英语考生)(口)	2	四	6875	√	√	√
6301	贵州大学(贵阳) 选测科目等级要求: BB 必测科目等级要求: 5合格	17					
02	计算机类	6	四	5040	√	√	√
03	电子信息类	5	四	5040	√	√	√
04	机械设计制造及其自动化	6	四	5040	√	√	√
6314	遵义医科大学(原遵义医学院) 选测科目等级要求: BB 必测科目等级要求: 5合格 以下各专业除注明外在新蒲校区学习:	25					
01	临床医学	5	五	4500	√	√	√
02	麻醉学	9	五	4500	√	√	√
03	口腔医学	9	五	4500	√	√	√
04	临床医学(珠海校区)	2	五	6380	√	√	√
6401	云南大学(昆明) 选测科目等级要求: BB 必测科目等级要求: 5合格 以下各专业均在呈贡校区学习:	7					
05	化学类	2	四	4500	√	√	√
06	电子信息工程	2	四	4500	√	√	√
07	生物科学(基地班)	2	四	4500	√	√	√
08	计算机科学与技术(农村学生单独招生计划(即高校专项计划),仅限户籍、学籍等符合报名条件,在当地就读且经公示无异议的考生报考)	1	四	4500	√	√	√
6404	昆明理工大学 选测科目等级要求: BB 必测科目等级要求: 5合格 以下各专业均在呈贡校区学习:	66					
04	冶金工程	5	四	4500	√	√	√
05	能源与动力工程	5	四	4500	√	√	√
06	机械工程	5	四	4500	√	√	√
07	通信工程	6	四	4500	√	√	√
08	电气工程及其自动化	5	四	4500	√	√	√
09	水利类	5	四	4500	√	√	√
10	交通运输类	5	四	4500	√	√	√
11	物流工程	5	四	4500	√	√	√
12	材料科学与工程	5	四	4500	√	√	√
13	临床医学	5	五	5000	√	√	√
14	建筑类	5	五	4500	√	√	√
15	机器人工程	5	四	4500	√	√	√
16	智能科学与技术	5	四	4500	√	√	√
7101	西北大学(西安) 选测科目等级要求: BB 必测科目等级要求: 5合格 以下各专业除注明外在长安校区学习:	39					

代号	院校及专业名称	计划数	学制	学费	其它建议选测科目		
					政治	地理	化学/生物
11	经济学(数理经济实验班)	2	四	4950	√	√	√
12	知识产权	2	四	4950	√	√	√
13	数学类	2	四	4950	√	√	√
14	物理学(基地班)	2	四	0	√	√	√
15	化学类	2	四	4950	√	√	√
16	化学(基地班)	2	四	0	√	√	√
17	人文地理与城乡规划	2	四	4950	√	√	√
18	生物技术(太白校区)(基地班)	2	四	0	√	√	√
19	电子信息类	2	四	4950	√	√	√
20	微电子科学与工程	4	四	4950	√	√	√
21	软件工程(第三、四学年按学分收费,收费标准详询院校)	2	四	4950	√	√	√
22	物联网工程	2	四	4950	√	√	√
23	化学工程与工艺(太白校区)	2	四	4950	√	√	√
24	制药工程(太白校区)	2	四	4950	√	√	√
25	城乡规划	2	五	4950	√	√	√
26	管理科学	2	四	4950	√	√	√
27	智能科学与技术	3	四	4950	√	√	√
28	临床医学(太白校区)	2	五	5500	√	√	√
7102	西北工业大学(西安) 选测科目等级要求: AB 必测科目等级要求: 5合格 以下各专业均在长安校区学习:	149					
03	能源动力类	8	四	4950	√	√	√
04	电子信息类	20	四	4950	√	√	√
05	自动化类	13	四	4950	√	√	√
06	计算机类(其中软件工程专业第三、四学年按学分收费,收费标准见招生章程)	17	四	4950	√	√	√
07	数学类	3	四	4950	√	√	√
08	物理学类(技术物理与物质科学)	6	四	4950	√	√	√
09	工商管理类	8	四	4950	√	√	√
10	管理科学与工程类	4	四	4950	√	√	√
11	人工智能	3	四	4950	√	√	√
12	生物技术	2	四	4950	√	√	√
13	建筑学	2	五	4950	√	√	√
14	航空航天类(教育实验学院)	3	四	4950	√	√	√
15	计算机类(教育实验学院)(其中软件工程专业第三、四学年按学分收费,收费标准见招生章程)	7	四	4950	√	√	√
16	航空航天类	18	四	4950	√	√	√
17	海洋工程类(海洋工程和技术)	13	四	4950	√	√	√
18	材料类(材料与化工)	14	四	4950	√	√	√
19	机械类(智能制造)	8	四	4950	√	√	√
7103	陕西师范大学(西安) 选测科目等级要求: BB 必测科目等级要求: 5合格	26					
08	经济学类	2	四	4950	√	√	√
09	新闻传播学类	2	四	3850	√	√	√
10	数学类	2	四	4950	√	√	√
11	物理学类	2	四	4950	√	√	√
12	化学类	2	四	4950	√	√	√
13	生物科学类	2	四	4950	√	√	√
14	心理学类	2	四	4950	√	√	√
15	材料类	2	四	4950	√	√	√
16	计算机类	3	四	4950	√	√	√
17	食品科学与工程类	3	四	4950	√	√	√
18	化学类(农村学生单独招生计划(即高校专项计划), 仅限户籍、学籍等符合报名条件, 在当地就读且经公示无异议的考生报考)	1	四	4950	√	√	√
19	物理学类(农村学生单独招生计划(即高校专项计划), 仅限户籍、学籍等符合报名条件, 在当地就读且经公示无异议的考生报考)	1	四	4950	√	√	√
20	物理学(定向西藏就业)(师范)(需提交由考生、家长或监护人亲笔签名的报考高等学校非西藏生源定向西藏就业书面申请, 于志愿填报结束后、录取结束前将申请书邮寄或传真至我校招生办公室, 电话告知并确认接收成功, 无申请书不予录取, 详见院校招生章程)	2	四	0	√	√	√
7104	西安交通大学 选测科目等级要求: 物理 A, 另一门 B 必测科目等级要求: 5合格 以下各专业除注明外, 在兴庆校区学习:	103					
09	工科试验班(钱学森班H)	2	四	4950	√	√	√
10	理科试验班(物理H)	2	四	4950	√	√	√
11	人工智能	2	四	5200	√	√	√
12	工科试验班(机类)	33	四	4950	√	√	√

代号	院校及专业名称	计划数	学制	学费	其它建议选测科目		
					政治	地理	化学/生物
13	工科试验班(电类)	44	四	5200	√	√	√
14	工科试验班(管工贯通)	5	四	4950	√	√	√
15	会计学(ACCA)(入学需一次性缴纳3.9万元培训费、资料费等费用)	3	四	4950	√	√	√
16	经济学类(雁塔校区)	3	四	4950	√	√	√
17	经济学类(雁塔校区)(农村学生单独招生计划(即高校专项计划), 仅限户籍、学籍等符合报名条件, 在当地就读且经公示无异议的考生报考)	2	四	4950	√	√	√
18	工科试验班(电类)(农村学生单独招生计划(即高校专项计划), 仅限户籍、学籍等符合报名条件, 在当地就读且经公示无异议的考生报考)	2	四	5200	√	√	√
19	工科试验班(机类)(农村学生单独招生计划(即高校专项计划), 仅限户籍、学籍等符合报名条件, 在当地就读且经公示无异议的考生报考)	5	四	4950	√	√	√
7105	西安电子科技大学 选测科目等级要求: AB 必测科目等级要求: 5合格 以下各专业均在南校区学习:	187					
01	通信工程	13	四	6000	√	√	√
02	信息工程	5	四	6000	√	√	√
03	空间信息与数字技术	3	四	4950	√	√	√
04	电子信息工程	20	四	6000	√	√	√
05	信息对抗技术	5	四	4950	√	√	√
06	遥感科学与技术	3	四	4950	√	√	√
07	电磁场与无线技术	4	四	4950	√	√	√
08	计算机科学与技术	13	四	6000	√	√	√
09	软件工程(第三、四学年学费为15050元/年)	19	四	4950	√	√	√
10	机械设计制造及其自动化	4	四	4950	√	√	√
11	自动化	4	四	5500	√	√	√
12	电气工程及其自动化	3	四	4950	√	√	√
13	测控技术与仪器	4	四	4950	√	√	√
14	电子封装技术	3	四	4950	√	√	√
15	电子科学与技术	9	四	5500	√	√	√
16	光电信息科学与工程	4	四	4950	√	√	√
17	电子信息科学与技术	5	四	4950	√	√	√
18	管理科学与工程类	9	四	4950	√	√	√
19	数学与应用数学	5	四	4950	√	√	√
20	统计学	3	四	4950	√	√	√
21	微电子科学与工程	3	四	5500	√	√	√
22	集成电路设计与集成系统	6	四	6000	√	√	√
23	空间科学与技术	3	四	4950	√	√	√
24	探测制导与控制技术	3	四	4950	√	√	√
25	信息安全	6	四	4950	√	√	√
26	网络工程	3	四	4950	√	√	√
27	网络空间安全	4	四	4950	√	√	√
28	智能科学与技术	6	四	4950	√	√	√
29	人工智能	10	四	4950	√	√	√
30	智能科学与技术(农村学生单独招生计划(即高校专项计划), 仅限户籍、学籍等符合报名条件, 在当地就读且经公示无异议的考生报考)	2	四	4950	√	√	√
31	电子信息科学与技术(农村学生单独招生计划(即高校专项计划), 仅限户籍、学籍等符合报名条件, 在当地就读且经公示无异议的考生报考)	3	四	4950	√	√	√
7107	长安大学(西安) 选测科目等级要求: BB 必测科目等级要求: 5合格	120					
05	道路桥梁与渡河工程	5	四	4950	√	√	√
06	交通工程	3	四	4950	√	√	√
07	车辆工程	4	四	4950	√	√	√
08	能源与动力工程	2	四	4950	√	√	√
09	交通运输类(含交通运输等3个专业)	6	四	4950	√	√	√
10	机械类(含机械工程、机械设计制造及其自动化等4个专业)	15	四	4950	√	√	√
11	物流管理	2	四	4950	√	√	√
12	工商管理类(含工商管理、会计学等4个专业)	5	四	4950	√	√	√
13	管理科学与工程类(工程管理、信息管理与信息系统)	3	四	4950	√	√	√
14	经济学类(含经济统计学等2个专业)	4	四	4950	√	√	√
15	电气工程及其自动化	8	四	4950	√	√	√
16	自动化	9	四	4950	√	√	√
17	计算机类(含计算机科学与技术、软件工程)	8	四	4950	√	√	√

代号	院校及专业名称	计划数	学制	学费	其它建议选测科目		
					政治	地理	化学/生物
	等3个专业)						
18	测绘类(含测绘工程、遥感科学与技术等3个专业)	3	四	4950	√	√	√
19	地质学类(含地质学等2个专业)	2	四	4950	√	√	√
20	土木类(含土木工程、给排水科学与工程等4个专业)	5	四	4950	√	√	√
21	环境科学与工程类(环境工程、环境科学)	2	四	4950	√	√	√
22	水利类(含水利水电工程、水文与水资源工程等3个专业)	6	四	4950	√	√	√
23	建筑类(建筑学、城乡规划)(要求考生美术基础较好)	5	五	4950	√	√	√
24	材料类(含材料科学与工程、材料成型及控制工程等4个专业)	8	四	4950	√	√	√
25	工程力学	2	四	4950	√	√	√
26	数学类(数学与应用数学、信息与计算科学)	4	四	4950	√	√	√
27	计算机类(农村学生单独招生计划(即高校专项计划),仅限户籍、学籍等符合报名条件,在当地就读且经公示无异议的考生报考)	1	四	4950	√	√	√
28	机械类(农村学生单独招生计划(即高校专项计划),仅限户籍、学籍等符合报名条件,在当地就读且经公示无异议的考生报考)	1	四	4950	√	√	√
29	安全工程(农村学生单独招生计划(即高校专项计划),仅限户籍、学籍等符合报名条件,在当地就读且经公示无异议的考生报考)	1	四	4950	√	√	√
30	地球物理学类(农村学生单独招生计划(即高校专项计划),仅限户籍、学籍等符合报名条件,在当地就读且经公示无异议的考生报考)	1	四	4950	√	√	√
31	地质学类(农村学生单独招生计划(即高校专项计划),仅限户籍、学籍等符合报名条件,在当地就读且经公示无异议的考生报考)	1	四	4950	√	√	√
32	矿物加工工程(农村学生单独招生计划(即高校专项计划),仅限户籍、学籍等符合报名条件,在当地就读且经公示无异议的考生报考)	1	四	4950	√	√	√
33	土木类(农村学生单独招生计划(即高校专项计划),仅限户籍、学籍等符合报名条件,在当地就读且经公示无异议的考生报考)	1	四	4950	√	√	√
34	水利类(农村学生单独招生计划(即高校专项计划),仅限户籍、学籍等符合报名条件,在当地就读且经公示无异议的考生报考)	1	四	4950	√	√	√
35	材料类(农村学生单独招生计划(即高校专项计划),仅限户籍、学籍等符合报名条件,在当地就读且经公示无异议的考生报考)	1	四	4950	√	√	√
7108	西安建筑科技大学 选测科目等级要求:BC 必测科目等级要求:5合格 以下各专业除注明外在校堂校区学习:	46					
01	建筑学(雁塔校区)	2	五	4500	√	√	√
02	城乡规划(雁塔校区)	2	五	4500	√	√	√
03	风景园林(雁塔校区)	1	五	4500	√	√	√
04	土木工程	4	四	4500	√	√	√
05	城市地下空间工程	2	四	4500	√	√	√
06	给排水科学与工程	3	四	4500	√	√	√
07	环境科学	2	四	4500	√	√	√
08	管理科学与工程类	2	四	4500	√	√	√
09	工商管理类	2	四	4500	√	√	√
10	电子信息类	2	四	4500	√	√	√
11	计算机类	2	四	4500	√	√	√
12	机械类	2	四	4500	√	√	√
13	冶金工程	2	四	4500	√	√	√
14	材料成型及控制工程	2	四	4500	√	√	√
15	金属材料工程	2	四	4500	√	√	√
16	新能源材料与器件	2	四	4500	√	√	√
17	工业设计	2	四	4500	√	√	√
18	建筑环境与能源应用工程	2	四	4500	√	√	√
19	建筑电气与智能化	2	四	4500	√	√	√
20	公共管理类	2	四	4500	√	√	√
21	应用化学	2	四	4500	√	√	√
22	机械设计制造及其自动化(卓越班)	2	四	4500	√	√	√
7112	西安理工大学 选测科目等级要求:BC 必测科目等级要求:5合格 以下各专业均在曲江校区学习:	119					

代号	院校及专业名称	计划数	学制	学费	其它建议选测科目		
					政治	地理	化学/生物
02	机械设计制造及其自动化	13	四	4500	√	√	√
03	车辆工程	11	四	4500	√	√	√
04	测控技术与仪器	15	四	4500	√	√	√
05	印刷工程	15	四	4500	√	√	√
06	自动化类(含自动化等3个专业,其中自动化专业为卓越班)	12	四	4500	√	√	√
07	水利水电工程	14	四	4500	√	√	√
08	给排水科学与工程	13	四	4500	√	√	√
09	工业设计	11	四	4500	√	√	√
10	土木工程	11	四	4500	√	√	√
11	印刷工程(卓越班)	4	四	4500	√	√	√
7115	西安工业大学 选测科目等级要求:BC 必测科目等级要求:5合格 以下各专业均在未央校区学习:	34					
07	数学与应用数学	2	四	4500	√	√	√
08	信息与计算科学	2	四	4500	√	√	√
09	应用物理学	2	四	4500	√	√	√
10	机械设计制造及其自动化	2	四	4500	√	√	√
11	机械电子工程	2	四	4500	√	√	√
12	智能制造工程	2	四	4500	√	√	√
13	材料化学	2	四	4500	√	√	√
14	高分子材料与工程	2	四	4500	√	√	√
15	电子信息工程	2	四	4500	√	√	√
16	光电信息科学与工程	2	四	4500	√	√	√
17	机器人工程	2	四	4500	√	√	√
18	计算机科学与技术	2	四	4500	√	√	√
19	物联网工程	2	四	4500	√	√	√
20	智能科学与技术	2	四	4500	√	√	√
21	武器系统与工程	2	四	4500	√	√	√
22	生物医学工程	2	四	4500	√	√	√
23	信息管理与信息系统	2	四	4500	√	√	√
7141	西北农林科技大学(陕西杨凌) 选测科目等级要求:BB 必测科目等级要求:5合格	61					
04	农学	2	四	3025	√	√	√
05	植物保护	2	四	3025	√	√	√
06	设施农业科学与工程	2	四	3025	√	√	√
07	动物医学	3	五	3025	√	√	√
08	园林	3	四	3025	√	√	√
09	风景园林	3	四	4950	√	√	√
10	环境科学与工程类(环境科学、环境工程)	2	四	4950	√	√	√
11	资源环境科学	2	四	4950	√	√	√
12	水利类(含农业水利工程、水利水电工程等3个专业)	5	四	4950	√	√	√
13	土木工程	2	四	4950	√	√	√
14	电气工程及其自动化	2	四	4950	√	√	√
15	机械类(含机械电子工程、机械设计制造及其自动化等4个专业)	3	四	4950	√	√	√
16	电子信息工程	2	四	4950	√	√	√
17	计算机类(含计算机科学与技术、软件工程等4个专业)	5	四	4950	√	√	√
18	食品科学与工程	2	四	4950	√	√	√
19	食品质量与安全	2	四	4950	√	√	√
20	葡萄与葡萄酒工程	3	四	4950	√	√	√
21	生物科学类(含生物科学、生物技术等3个专业)	3	四	4950	√	√	√
22	化学类(应用化学、化学生物学)	2	四	4950	√	√	√
23	工商管理类(含工商管理、会计学等5个专业)	4	四	4950	√	√	√
24	经济学类(含经济学等4个专业)	4	四	4950	√	√	√
25	农学(农村学生单独招生计划(即高校专项计划),仅限户籍、学籍等符合报名条件,在当地就读且经公示无异议的考生报考)	1	四	3025	√	√	√
26	动物医学(农村学生单独招生计划(即高校专项计划),仅限户籍、学籍等符合报名条件,在当地就读且经公示无异议的考生报考)	1	五	3025	√	√	√
27	光电信息科学与工程(农村学生单独招生计划(即高校专项计划),仅限户籍、学籍等符合报名条件,在当地就读且经公示无异议的考生报考)	1	四	4950	√	√	√
7151	陕西科技大学(西安) 选测科目等级要求:BC 必测科目等级要求:5合格	45					
01	国际经济与贸易	4	四	4500	√	√	√
02	数学类	3	四	4500	√	√	√
03	机械类	4	四	4500	√	√	√

代号	院校及专业名称	计划数	学制	学费	其它建议选测科目		
					政治	地理	化学/生物
04	材料类	3	四	4500	√	√	√
05	能源动力类	3	四	4500	√	√	√
06	电气类	4	四	4500	√	√	√
07	电子信息类	4	四	4500	√	√	√
08	计算机类	3	四	4500	√	√	√
09	化工与制药类	3	四	4500	√	√	√
10	石油工程	2	四	4500	√	√	√
11	轻化工程	3	四	4500	√	√	√
12	环境科学与工程类	3	四	4500	√	√	√
13	生物工程	3	四	4500	√	√	√
14	工商管理	3	四	4500	√	√	√
7201	兰州大学 选测科目等级要求: AB ⁺ 必测科目等级要求: 5合格 以下各专业就读地点详询院校:	113					
18	数学类(含基地班、数学与应用数学等3个专业)	6	四	5800	√	√	√
19	计算机类(含基地班、计算机科学与技术等5个专业)	9	四	5800	√	√	√
20	电子信息类(含基地班、电子信息科学与技术等3个专业)	8	四	5800	√	√	√
21	材料类(含材料物理、材料化学)	3	四	5800	√	√	√
22	物理学类(含基地班、物理学等3个专业)	14	四	5800	√	√	√
23	应用物理学(核科学与技术基地班(原子核物理))	2	四	5800	√	√	√
24	应用化学(核科学与技术基地班(放射化学))	2	四	5800	√	√	√
25	核工程类(含核工程与核技术、辐射防护与核安全等3个专业)	3	四	5800	√	√	√
26	化学类(含基地班、化学工程与工艺等6个专业)	13	四	5800	√	√	√
27	生物科学类(含基地班、生物科学等5个专业)	4	四	5800	√	√	√
28	大气科学类(含基地班、大气科学等3个专业)	5	四	5800	√	√	√
29	地理科学类(含基地班、自然地理与资源环境等4个专业)	2	四	5800	√	√	√
30	环境科学与工程类(含环境科学、环境工程)	2	四	5800	√	√	√
31	水利类(水文与水资源工程)	2	四	5800	√	√	√
32	理论与应用力学(基地班)	2	四	5800	√	√	√
33	土木工程	2	四	5800	√	√	√
34	临床医学类(含临床医学、医学影像学等3个专业)	4	五	6200	√	√	√
35	医学检验技术	2	四	6200	√	√	√
36	预防医学	2	五	6200	√	√	√
37	口腔医学	2	五	6200	√	√	√
38	药学	3	四	6200	√	√	√
39	经济学类(含基地班、经济学等6个专业)	6	四	5500	√	√	√
40	工商管理类(含基地班、会计学等6个专业)	8	四	5500	√	√	√
41	数字媒体技术	2	四	5800	√	√	√
42	基础医学	2	五	6200	√	√	√
43	生物信息学	3	四	5800	√	√	√
7202	兰州理工大学 选测科目等级要求: BB 必测科目等级要求: 5合格 以下各专业除注明外在彭家坪校区学习:	100					
06	材料成型及控制工程	2	四	4700	√	√	√
07	纺织工程	4	四	4700	√	√	√
08	工业工程	2	四	4700	√	√	√
09	机械设计制造及其自动化	12	四	4700	√	√	√
10	测控技术与仪器	2	四	4700	√	√	√
11	新能源科学与工程	4	四	4700	√	√	√
12	化学工程与工艺	3	四	4700	√	√	√
13	环境工程	2	四	4700	√	√	√
14	应用化学	4	四	4700	√	√	√
15	电气工程及其自动化	5	四	4700	√	√	√
16	电子信息科学与技术	4	四	4700	√	√	√
17	自动化	3	四	4700	√	√	√
18	计算机科学与技术	3	四	4700	√	√	√
19	软件工程(第三、四学年学费14000元/年)	8	四	待定	√	√	√
20	物联网工程	3	四	4700	√	√	√
21	网络空间安全	2	四	4700	√	√	√
22	测绘工程	2	四	4700	√	√	√
23	给排水科学与工程	2	四	4700	√	√	√
24	工程管理	4	四	4700	√	√	√
25	土木工程	9	四	4700	√	√	√
26	工业设计(兰工坪校区)	2	四	4700	√	√	√
27	建筑学(兰工坪校区)	2	五	5500	√	√	√

代号	院校及专业名称	计划数	学制	学费	其它建议选测科目		
					政治	地理	化学/生物
28	信息与计算科学	2	四	4300	√	√	√
29	生物工程	2	四	4700	√	√	√
30	食品科学与工程	2	四	4700	√	√	√
31	财务管理	2	四	4000	√	√	√
32	国际经济与贸易	2	四	4000	√	√	√
33	市场营销	2	四	4000	√	√	√
34	信息管理与信息系统	2	四	4000	√	√	√
35	数据科学与大数据技术	2	四	4700	√	√	√
7204	兰州交通大学 选测科目等级要求: BB 必测科目等级要求: 5合格	67					
05	交通运输	3	四	4700	√	√	√
06	交通工程	2	四	4700	√	√	√
07	信息管理与信息系统	2	四	4700	√	√	√
08	物流管理	1	四	4700	√	√	√
09	建筑环境与能源应用工程	3	四	4700	√	√	√
10	给排水科学与工程	3	四	4700	√	√	√
11	土木工程	3	四	4700	√	√	√
12	工程造价	1	四	4700	√	√	√
13	水利水电工程	2	四	4700	√	√	√
14	工程管理	2	四	4700	√	√	√
15	铁道工程	3	四	4700	√	√	√
16	道路桥梁与渡河工程	2	四	4700	√	√	√
17	机械设计制造及其自动化	3	四	4700	√	√	√
18	车辆工程	5	四	4700	√	√	√
19	能源与动力工程	3	四	4700	√	√	√
20	信息与计算科学	1	四	4300	√	√	√
21	应用物理学	2	四	4300	√	√	√
22	统计学	1	四	4300	√	√	√
23	过程装备与控制工程	2	四	4700	√	√	√
24	电气工程及其自动化	3	四	4700	√	√	√
25	自动化	4	四	4700	√	√	√
26	轨道交通信号与控制	4	四	4700	√	√	√
27	通信工程	4	四	4700	√	√	√
28	计算机科学与技术	2	四	4700	√	√	√
29	电子科学与技术	1	四	4700	√	√	√
30	物联网工程	2	四	4700	√	√	√
31	新能源科学与工程	1	四	4700	√	√	√
32	测绘工程	1	四	4700	√	√	√
33	材料成型及控制工程	1	四	4700	√	√	√
7301	青海大学(西宁) 选测科目等级要求: BB 必测科目等级要求: 5合格	8					
01	临床医学	1	五	5200	√	√	√
02	预防医学	1	五	5200	√	√	√
03	中医学	1	五	5200	√	√	√
04	林学	1	四	3600	√	√	√
05	电气工程及其自动化	1	四	4800	√	√	√
06	新能源材料与器件	1	四	4800	√	√	√
07	金融学	1	四	4100	√	√	√
08	计算机科学与技术	1	四	4800	√	√	√
7402	宁夏大学(银川) 选测科目等级要求: BB 必测科目等级要求: 5合格	14					
06	信息管理与信息系统	2	四	4800	√	√	√
07	数学类	2	四	4800	√	√	√
08	电气工程及其自动化	2	四	4800	√	√	√
09	新能源材料与器件	2	四	4800	√	√	√
10	交通运输	2	四	4800	√	√	√
11	机械类	2	四	4800	√	√	√
12	农业水利工程	2	四	4800	√	√	√
7403	宁夏医科大学(银川) 选测科目等级要求: BB 必测科目等级要求: 5合格 以下各专业均在雁湖校区学习:	12					
01	临床医学	6	五	5800	√	√	√
02	麻醉学	2	五	5800	√	√	√
03	医学影像学	2	五	5800	√	√	√
04	儿科学	2	五	5800	√	√	√
7501	新疆大学(乌鲁木齐) 选测科目等级要求: BB 必测科目等级要求: 5合格 以下各专业除注明外在校区学习:	10					
01	软件工程	2	四	9000	√	√	√
02	数学与应用数学(校本部)	4	四	3500	√	√	√
03	物流管理	2	四	3500	√	√	√
04	工商管理类	2	四	3500	√	√	√

代号	院校及专业名称	计划数	学制	学费	其它建议选测科目		
					政治	地理	化学/生物
7511	石河子大学 选测科目等级要求:BB 必测科目等级要求:5合格	32					
05	食品科学与工程类	2	四	3500	√	√	√
06	植物生产类	2	四	3000	√	√	√
07	林学	2	四	3000	√	√	√
08	农业资源与环境	4	四	3000	√	√	√
09	园林	2	四	3000	√	√	√
10	动物科学	4	四	3000	√	√	√
11	动物医学	4	四	3000	√	√	√
12	护理学	2	四	4000	√	√	√
13	农林经济管理	2	四	3200	√	√	√
14	教育学(师范)	2	四	3200	√	√	√
15	科学教育(师范)	4	四	3500	√	√	√
16	化学(师范)	2	四	3500	√	√	√

三、第二批录取本科院校

凡院校名称后加“★”的为民办院校或独立学院

代号	院校及专业名称	计划数	学制	学费	其它建议选测科目		
					政治	地理	化学/生物
0105	陆军工程大学 选测科目等级要求:物理B,另一门C 必测科目等级要求:5合格 以下各专业为全国人防系统定向培养,学员入校后不参军,毕业后面向人防系统自主就业,入学后按照教育部《高等学校学生学籍学历电子注册办法》进行注册:	6					
20	电气工程及其自动化(全国人防电力工程及自动化技术工程师)	1	四	0	√	√	√
21	通信工程(全国人防通信领域工程师)	1	四	0	√	√	√
22	土木工程(全国人防工程建筑结构设计及施工工程师)	1	四	0	√	√	√
23	建筑环境与能源应用工程(全国人防通风空调与给排水工程师)	1	四	0	√	√	√
24	建筑学(全国人防工程建筑设计工程师)	1	五	0	√	√	√
25	工程管理(全国人防建筑施工组织管理与监理工程师)	1	四	0	√	√	√
0306	中国民用航空飞行学院(广汉) 选测科目等级要求:BB 必测科目等级要求:5合格	19					
03	应用心理学	1	四	4920	√	√	√
04	应用气象学	1	四	4920	√	√	√
05	飞行器制造工程	1	四	4920	√	√	√
06	电子信息工程	1	四	4920	√	√	√
07	电气工程及其自动化	1	四	4920	√	√	√
08	飞行器适航技术	2	四	4920	√	√	√
09	航空航天工程	1	四	4920	√	√	√
10	导航工程	2	四	4920	√	√	√
11	交通工程	1	四	4920	√	√	√
12	交通管理	1	四	4920	√	√	√
13	物流工程	1	四	4920	√	√	√
14	计算机科学与技术	1	四	4920	√	√	√
15	思想政治教育	2	四	4440	√	√	√
16	无人驾驶航空器系统工程	2	四	4920	√	√	√
17	消防工程	1	四	4920	√	√	√
1117	南京体育学院 选测科目等级要求:BC 必测科目等级要求:5合格 以下各专业就读地点待定,详询院校:	110					
03	体育经济与管理	30	四	5200	√	√	√
04	运动人体科学	15	四	5300	√	√	√
05	运动康复	10	四	5300	√	√	√
06	康复治疗学	55	四	6800	√	√	√
1118	南京艺术学院 选测科目等级要求:BC 必测科目等级要求:5合格	47					
12	艺术设计学	5	四	9000	√	√	√
13	广告学	5	四	5200	√	√	√
14	文物保护与修复	10	四	10000	√	√	√
15	公共事业管理	7	四	5200	√	√	√
16	文化产业管理	20	四	5200	√	√	√
1120	南京晓庄学院 选测科目等级要求:BC	887					

代号	院校及专业名称	计划数	学制	学费	其它建议选测科目		
					政治	地理	化学/生物
	必测科目等级要求:5合格						
69	学前教育(师范)	136	四	5200	√	√	√
70	应用心理学(师范)	12	四	5500	√	√	√
71	生物科学(师范)	19	四	5500	√	√	√
72	机器人工程	21	四	5800	√	√	√
73	数学类(数学与应用数学(师范)、信息与计算科学(嵌入式培养)(嵌入式培养专业另收2000元/年)(第一学期末进行专业分流,详见学校招生章程)	35	四	5500	√	√	√
74	工商管理类(含财务管理等5个专业)(第一学期末进行专业分流,详见学校招生章程)	135	四	5200	√	√	√
75	旅游管理类(旅游管理、酒店管理)(第一学期末进行专业分流,详见学校招生章程)	20	四	5200	√	√	√
76	电子信息类(含电子信息科学与技术(嵌入式培养)、通信工程(嵌入式培养)(嵌入式培养专业另收2000元/年)等4个专业)(第一学期末进行专业分流,详见学校招生章程)	78	四	5800	√	√	√
77	计算机类(计算机科学与技术、软件工程、数据科学与大数据技术)(嵌入式培养)(第一学期末进行专业分流,详见学校招生章程)	181	四	7800	√	√	√
78	环境科学与工程类(含环境工程等6个专业)(第一学期末进行专业分流,详见学校招生章程)	216	四	5800	√	√	√
79	食品科学与工程类(食品科学与工程、食品质量与安全)(第一学期末进行专业分流,详见学校招生章程)	34	四	5800	√	√	√
1122	江苏警官学院(南京) 选测科目等级要求:BB 必测科目等级要求:5合格 以下各专业均为非公安类招生,均在南京市雨花台区小行路16号学习:	72					
36	法学	47	四	5200	√	√	√
37	计算机科学与技术	25	四	5800	√	√	√
1128	金陵科技学院(南京) 选测科目等级要求:BC 必测科目等级要求:5合格 以下各专业除注明外在江宁校区学习:	1940					
16	会计学	35	四	5200	√	√	√
17	审计学	26	四	5200	√	√	√
18	财务管理	16	四	5200	√	√	√
19	金融学	16	四	5200	√	√	√
20	金融工程	20	四	5200	√	√	√
21	国际经济与贸易	25	四	5200	√	√	√
22	电子商务	25	四	5200	√	√	√
23	市场营销	17	四	5200	√	√	√
24	物流管理	17	四	5200	√	√	√
25	数字出版(幕府校区)	15	四	5200	√	√	√
26	风景园林(幕府校区)	20	四	5800	√	√	√
27	食品科学与工程(幕府校区)	15	四	5800	√	√	√
28	机械设计制造及其自动化	54	四	5800	√	√	√
29	电气工程及其自动化	25	四	5800	√	√	√
30	建筑电气与智能化	55	四	5800	√	√	√
31	车辆工程	24	四	5800	√	√	√
32	土木工程	65	四	5800	√	√	√
33	工程管理	51	四	5200	√	√	√
34	建筑学	56	五	5800	√	√	√
35	城乡规划	15	四	5800	√	√	√
36	城市地下空间工程	18	四	5800	√	√	√
37	软件工程	86	四	5800	√	√	√
38	软件工程(嵌入式培养)	180	四	7800	√	√	√
39	信息安全	26	四	5800	√	√	√
40	信息安全(嵌入式培养)	38	四	7800	√	√	√
41	智能科学与技术	38	四	5800	√	√	√
42	数据科学与大数据技术	40	四	5800	√	√	√
43	计算机科学与技术	64	四	5800	√	√	√
44	计算机科学与技术(嵌入式培养)	40	四	7800	√	√	√
45	数字媒体技术	24	四	5800	√	√	√
46	电子信息工程	48	四	5800	√	√	√
47	信息工程	51	四	5800	√	√	√
48	电子科学与技术	60	四	5800	√	√	√
49	网络工程	20	四	5800	√	√	√
50	通信工程	55	四	5800	√	√	√
51	通信工程(嵌入式培养)	72	四	7800	√	√	√
52	光电信息科学与工程	52	四	5800	√	√	√
53	自动化	55	四	5800	√	√	√
54	物联网工程	50	四	5800	√	√	√
55	机器人工程	40	四	5800	√	√	√

代号	院校及专业名称	计划数	学制	学费	其它建议选测科目		
					政治	地理	化学/生物
56	服装设计与工程	30	四	5800	√	√	√
57	工业设计	30	四	5800	√	√	√
58	宝石及材料工艺学	15	四	5800	√	√	√
59	材料科学与工程	36	四	5800	√	√	√
60	材料科学与工程(视光材料与应用)	77	四	5800	√	√	√
61	复合材料与工程	48	四	5800	√	√	√
62	功能材料	40	四	5800	√	√	√
63	英语(只招英语考生)	15	四	5200	√	√	√
1131	江苏第二师范学院 选测科目等级要求:BC 必测科目等级要求:5合格 以下各专业就读地点待定,详询院校:	434					
88	数学与应用数学(师范)	69	四	5500	√	√	√
89	应用统计学	15	四	5500	√	√	√
90	应用化学	15	四	5500	√	√	√
91	科学教育(师范)	20	四	5200	√	√	√
92	生物科学(师范)	40	四	5500	√	√	√
93	化学(师范)	20	四	5500	√	√	√
94	生物制药	25	四	5800	√	√	√
95	计算机科学与技术	35	四	5800	√	√	√
96	物联网工程(嵌入式培养)	30	四	7800	√	√	√
97	教育技术学(师范)	34	四	5200	√	√	√
98	电子信息工程	18	四	5800	√	√	√
99	财务管理	10	四	5200	√	√	√
A0	贸易经济	10	四	5200	√	√	√
A1	俄语	10	四	5200	√	√	√
A2	商务英语(只招英语考生)	10	四	5200	√	√	√
A3	应用心理学(师范)	15	四	5500	√	√	√
A4	小学教育(师范)	18	四	5200	√	√	√
A5	地理科学(师范)	15	四	5500	√	√	√
A6	物理学(师范)	25	四	5500	√	√	√
1133	南京特殊教育师范学院 选测科目等级要求:BC 必测科目等级要求:5合格	59					
11	特殊教育(师范)	4	四	5200	√	√	√
12	小学教育(师范)	2	四	5200	√	√	√
13	康复治疗学	3	四	6800	√	√	√
14	应用心理学	2	四	5500	√	√	√
15	教育康复学(师范)	4	四	5200	√	√	√
16	汉语言文学(师范)	16	四	5200	√	√	√
17	教育技术学(师范)	3	四	5200	√	√	√
18	计算机科学与技术(嵌入式培养)	8	四	7800	√	√	√
19	数学与应用数学(师范)	14	四	5500	√	√	√
20	公共事业管理	3	四	5200	√	√	√
1135	金陵科技学院(南京) 选测科目等级要求:BC 必测科目等级要求:5合格	148					
01	设施农业科学与工程(幕府校区)	19	四	2500	√	√	√
02	园艺(幕府校区)	55	四	2500	√	√	√
03	园林(幕府校区)	23	四	2500	√	√	√
04	动物医学(幕府校区)	24	四	2500	√	√	√
05	动物科学(幕府校区)	27	四	2500	√	√	√
1224	徐州工程学院 选测科目等级要求:BC 必测科目等级要求:5合格	2621					
18	土木工程	79	四	5800	√	√	√
19	安全工程	55	四	5800	√	√	√
20	工程管理	40	四	5200	√	√	√
21	工程造价	38	四	5200	√	√	√
22	城市地下空间工程	55	四	5800	√	√	√
23	机械设计制造及其自动化	92	四	5800	√	√	√
24	机械电子工程	80	四	5800	√	√	√
25	材料成型及控制工程	80	四	5800	√	√	√
26	工业设计	50	四	5800	√	√	√
27	机器人工程	50	四	5800	√	√	√
28	电气工程及其自动化	90	四	5800	√	√	√
29	计算机科学与技术(嵌入式培养)	80	四	7800	√	√	√
30	软件工程(嵌入式培养)	90	四	7800	√	√	√
31	电子信息科学与技术(嵌入式培养)	50	四	7800	√	√	√
32	数据科学与大数据技术	40	四	5800	√	√	√
33	食品科学与工程	124	四	5800	√	√	√
34	食品质量与安全	46	四	5800	√	√	√
35	生物工程	95	四	5800	√	√	√
36	给排水科学与工程	65	四	5800	√	√	√
37	环境工程	100	四	5800	√	√	√
38	风景园林	80	四	5800	√	√	√
39	园林	20	四	2500	√	√	√

代号	院校及专业名称	计划数	学制	学费	其它建议选测科目		
					政治	地理	化学/生物
40	电子科学与技术	80	四	5800	√	√	√
41	新能源科学与工程	100	四	5800	√	√	√
42	信息与计算科学(嵌入式培养)	100	四	7500	√	√	√
43	应用统计学(嵌入式培养)	50	四	7500	√	√	√
44	应用物理学	50	四	5500	√	√	√
45	材料科学与工程	55	四	5800	√	√	√
46	高分子材料与工程	95	四	5800	√	√	√
47	应用化学	27	四	5500	√	√	√
48	化学工程与工艺	17	四	5800	√	√	√
49	物流工程	38	四	5200	√	√	√
50	会计学	69	四	5200	√	√	√
51	财务管理	54	四	5200	√	√	√
52	市场营销	20	四	5200	√	√	√
53	信息管理与信息系统	50	四	5200	√	√	√
54	房地产开发与管理	30	四	5200	√	√	√
55	旅游管理	12	四	5200	√	√	√
56	国际经济与贸易	55	四	5200	√	√	√
57	经济学	60	四	5200	√	√	√
58	经济与金融	50	四	5200	√	√	√
59	电子商务	60	四	5200	√	√	√
60	小学教育(师范)	50	四	5200	√	√	√
1243	常州工学院 选测科目等级要求:BC 必测科目等级要求:5合格	1743					
12	机械设计制造及其自动化	116	四	5800	√	√	√
13	材料成型及控制工程	63	四	5800	√	√	√
14	机械电子工程	69	四	5800	√	√	√
15	飞行器制造工程	26	四	5800	√	√	√
16	交通运输	26	四	5800	√	√	√
17	车辆工程	38	四	5800	√	√	√
18	汽车服务工程	35	四	5800	√	√	√
19	电气工程及其自动化	156	四	5800	√	√	√
20	电子信息工程	133	四	5800	√	√	√
21	自动化	30	四	5800	√	√	√
22	测控技术与仪器	55	四	5800	√	√	√
23	光电信息科学与工程	56	四	5800	√	√	√
24	新能源科学与工程	56	四	5800	√	√	√
25	计算机科学与技术(嵌入式培养)	78	四	7800	√	√	√
26	软件工程(嵌入式培养)	78	四	7800	√	√	√
27	通信工程(嵌入式培养)	40	四	7800	√	√	√
28	物联网工程	33	四	5800	√	√	√
29	物联网工程(嵌入式培养)	40	四	7800	√	√	√
30	土木工程	56	四	5800	√	√	√
31	工程管理	26	四	5200	√	√	√
32	城市地下空间工程	43	四	5800	√	√	√
33	建筑学(要求考生美术基础较好)	45	五	5800	√	√	√
34	数学与应用数学	68	四	5500	√	√	√
35	应用统计学	65	四	5500	√	√	√
36	化学工程与工艺	82	四	5800	√	√	√
37	国际经济与贸易	35	四	5200	√	√	√
38	工商管理	15	四	5200	√	√	√
39	财务管理	40	四	5200	√	√	√
40	物流管理	50	四	5200	√	√	√
41	电子商务	30	四	5200	√	√	√
42	小学教育(师范)	60	四	5200	√	√	√
1244	江苏理工学院(常州) 选测科目等级要求:BC 必测科目等级要求:5合格	1571					
19	机械设计制造及其自动化	60	四	5800	√	√	√
20	过程装备与控制工程	30	四	5800	√	√	√
21	机械电子工程	30	四	5800	√	√	√
22	电子信息工程(嵌入式培养)	70	四	7800	√	√	√
23	车辆工程	60	四	5800	√	√	√
24	物联网工程(嵌入式培养)	60	四	7800	√	√	√
25	交通运输	30	四	5800	√	√	√
26	通信工程	30	四	5800	√	√	√
27	电气工程及其自动化	65	四	5800	√	√	√
28	信息管理与信息系统	20	四	5200	√	√	√
29	软件工程(嵌入式培养)	60	四	7800	√	√	√
30	网络工程	30	四	5800	√	√	√
31	应用化学	30	四	5500	√	√	√
32	环境工程	50	四	5800	√	√	√
33	自动化	30	四	5800	√	√	√
34	功能材料	46	四	5800	√	√	√
35	资源循环科学与工程	15	四	5800	√	√	√
36	化学工程与工艺	20	四	5800	√	√	√
37	会计学	30	四	5200	√	√	√

代号	院校及专业名称	计划数	学制	学费	其它建议选测科目		
					政治	地理	化学/生物
38	经济统计学	40	四	5200	√	√	√
39	材料成型及控制工程	50	四	5800	√	√	√
40	财务管理	30	四	5200	√	√	√
41	统计学	20	四	5500	√	√	√
42	数学与应用数学(师范)	80	四	5500	√	√	√
43	金融学	25	四	5200	√	√	√
44	汽车服务工程(师范)	30	四	5800	√	√	√
45	小学教育(师范)	60	四	5200	√	√	√
46	汽车服务工程	20	四	5800	√	√	√
47	电子信息工程(师范)	40	四	5800	√	√	√
48	数字媒体技术(嵌入式培养)	65	四	7800	√	√	√
49	金属材料工程	20	四	5800	√	√	√
50	环境科学	15	四	5800	√	√	√
51	机械设计制造及其自动化(师范)	20	四	5800	√	√	√
52	应用化学(师范)	10	四	5500	√	√	√
53	材料成型及控制工程(师范)	10	四	5800	√	√	√
54	计算机科学与技术(师范)	10	四	5800	√	√	√
55	机器人工程	30	四	5800	√	√	√
56	计算机科学与技术(嵌入式培养)	60	四	7800	√	√	√
57	会计学(师范)	20	四	5200	√	√	√
58	英语(只招英语考生)(师范)	50	四	5200	√	√	√
59	工业设计	40	四	5800	√	√	√
60	学前教育(师范)	30	四	5200	√	√	√
61	数据科学与大数据技术(嵌入式培养)	30	四	7800	√	√	√
1263	常熟理工学院 选测科目等级要求:BC 必测科目等级要求:5合格	1892					
14	机械工程	87	四	5800	√	√	√
15	机械电子工程	53	四	5800	√	√	√
16	车辆工程	100	四	5800	√	√	√
17	汽车服务工程	24	四	5800	√	√	√
18	材料成型及控制工程	47	四	5800	√	√	√
19	自动化	63	四	5800	√	√	√
20	电气工程及其自动化	55	四	5800	√	√	√
21	机器人工程	34	四	5800	√	√	√
22	测控技术与仪器	44	四	5800	√	√	√
23	计算机科学与技术(嵌入式培养)	56	四	7800	√	√	√
24	数字媒体技术(嵌入式培养)	23	四	7800	√	√	√
25	软件工程(嵌入式培养)	54	四	7800	√	√	√
26	物联网工程(嵌入式培养)	57	四	7800	√	√	√
27	数据科学与大数据技术	47	四	5800	√	√	√
28	数学与应用数学(师范)	109	四	5500	√	√	√
29	经济统计学	13	四	5200	√	√	√
30	金融工程	16	四	5200	√	√	√
31	信息与计算科学(嵌入式培养)	29	四	7500	√	√	√
32	服装设计与工程	25	四	5800	√	√	√
33	纺织工程	15	四	5800	√	√	√
34	市场营销	20	四	5200	√	√	√
35	财务管理	20	四	5200	√	√	√
36	工程管理	55	四	5200	√	√	√
37	经济与金融	58	四	5200	√	√	√
38	物流管理	60	四	5200	√	√	√
39	生物工程	51	四	5800	√	√	√
40	生物制药	54	四	5800	√	√	√
41	食品质量与安全	23	四	5800	√	√	√
42	食品科学与工程	50	四	5800	√	√	√
43	英语(只招英语考生)	20	四	5200	√	√	√
44	英语(只招英语考生)(师范)	30	四	5200	√	√	√
45	日语(只招英语或日语考生)	20	四	5200	√	√	√
46	德语(只招英语或德语考生)	15	四	5200	√	√	√
47	学前教育(师范)	20	四	5200	√	√	√
48	小学教育(师范)	20	四	5200	√	√	√
49	电子科学与技术	56	四	5800	√	√	√
50	电子信息工程	47	四	5800	√	√	√
51	光电信息科学与工程	54	四	5800	√	√	√
52	新能源科学与工程	60	四	5800	√	√	√
53	材料科学与工程	56	四	5800	√	√	√
54	功能材料	52	四	5800	√	√	√
55	应用化学	50	四	5500	√	√	√
56	安全工程	50	四	5800	√	√	√
1321	江苏海洋大学(原淮海工学院)(连云港) 选测科目等级要求:BC 必测科目等级要求:5合格	1936					
18	机械设计制造及其自动化	99	四	5800	√	√	√
19	过程装备与控制工程	57	四	5800	√	√	√
20	船舶与海洋工程	48	四	5800	√	√	√
21	工业工程	54	四	5200	√	√	√

代号	院校及专业名称	计划数	学制	学费	其它建议选测科目		
					政治	地理	化学/生物
22	机器人工程	19	四	5800	√	√	√
23	土木工程	121	四	5800	√	√	√
24	港口航道与海岸工程	20	四	5800	√	√	√
25	建筑学	20	五	5800	√	√	√
26	工程管理	17	四	5200	√	√	√
27	测控技术与仪器	21	四	5800	√	√	√
28	电气工程及其自动化	22	四	5800	√	√	√
29	电子信息工程	52	四	5800	√	√	√
30	通信工程	56	四	5800	√	√	√
31	自动化	57	四	5800	√	√	√
32	材料化学	23	四	5800	√	√	√
33	高分子材料与工程	58	四	5800	√	√	√
34	化学工程与工艺	54	四	5800	√	√	√
35	安全工程	21	四	5800	√	√	√
36	制药工程	60	四	5800	√	√	√
37	药物制剂	56	四	6800	√	√	√
38	药物分析	8	四	6800	√	√	√
39	海洋科学	57	四	5500	√	√	√
40	生物技术	54	四	5500	√	√	√
41	食品科学与工程	53	四	5800	√	√	√
42	生物工程	20	四	5800	√	√	√
43	动植物检疫	7	四	2500	√	√	√
44	水产类(水产养殖学、水族科学与技术)	52	四	2500	√	√	√
45	环境工程	53	四	5800	√	√	√
46	海洋资源与环境	18	四	5500	√	√	√
47	海洋资源开发技术	20	四	5800	√	√	√
48	计算机科学与技术	22	四	5800	√	√	√
49	网络工程	57	四	5800	√	√	√
50	数据科学与大数据技术	30	四	5800	√	√	√
51	地理信息科学	21	四	5500	√	√	√
52	海洋技术	21	四	5500	√	√	√
53	测绘工程	57	四	5800	√	√	√
54	数学与应用数学	19	四	5500	√	√	√
55	信息与计算科学	19	四	5500	√	√	√
56	新能源科学与工程	49	四	5800	√	√	√
57	光电信息科学与工程	16	四	5800	√	√	√
58	统计学	12	四	5500	√	√	√
59	金融学	36	四	5200	√	√	√
60	工商管理	36	四	5200	√	√	√
61	物流管理	36	四	5200	√	√	√
62	财务管理	19	四	5200	√	√	√
63	国际经济与贸易	36	四	5200	√	√	√
64	会计学	19	四	5200	√	√	√
65	计算机科学与技术(嵌入式培养)	40	四	7800	√	√	√
66	软件工程(嵌入式培养)	75	四	7800	√	√	√
67	信息与计算科学(嵌入式培养)	39	四	7500	√	√	√
1341	淮阴师范学院(淮安) 选测科目等级要求:BC 必测科目等级要求:5合格	1728					
89	地理科学(师范)	25	四	5500	√	√	√
90	地理信息科学	40	四	5500	√	√	√
91	人文地理与城乡规划	30	四	5500	√	√	√
92	工程造价	54	四	5200	√	√	√
93	广播电视学	10	四	5200	√	√	√
94	广告学	20	四	5200	√	√	√
95	法学	30	四	5200	√	√	√
96	人力资源管理	15	四	5200	√	√	√
97	行政管理	12	四	5200	√	√	√
98	知识产权	47	四	5200	√	√	√
99	化学(师范)	34	四	5500	√	√	√
A0	应用化学	80	四	5500	√	√	√
A1	化学工程与工艺	78	四	5800	√	√	√
A2	环境科学	35	四	5800	√	√	√
A3	小学教育(师范)	35	四	5200	√	√	√
A4	学前教育(师范)	20	四	5200	√	√	√
A5	教育技术学(师范)	18	四	5200	√	√	√
A6	应用心理学	20	四	5500	√	√	√
A7	计算机科学与技术(嵌入式培养)	111	四	7800	√	√	√
A8	软件工程(嵌入式培养)	74	四	7800	√	√	√
A9	数据科学与大数据技术(嵌入式培养)	45	四	7800	√	√	√
B0	市场营销	12	四	5200	√	√	√
B1	财务管理	19	四	5200	√	√	√
B2	审计学	18	四	5200	√	√	√
B3	经济与金融	20	四	5200	√	√	√
B4	电子商务(嵌入式培养)	13	四	7200	√	√	√
B5	社会工作	20	四	5200	√	√	√
B6	旅游管理	10	四	5200	√	√	√

代号	院校及专业名称	计划数	学制	学费	其它 选测科目	建议 选测科目
					政治	地理 化学 生物
B7	酒店管理	10	四	5200	√	√√√
B8	思想政治教育(师范)	25	四	5200	√	√√√
B9	数学与应用数学(师范)	135	四	5500	√	√√√
C0	统计学	85	四	5500	√	√√√
C1	生物科学(师范)	40	四	5500	√	√√√
C2	生物技术	50	四	5500	√	√√√
C3	生物工程	63	四	5800	√	√√√
C4	食品质量与安全	30	四	5800	√	√√√
C5	汉语言文学(师范)	20	四	5200	√	√√√
C6	汉语言文学	10	四	5200	√	√√√
C7	汉语国际教育	10	四	5200	√	√√√
C8	英语(只招英语考生)(师范)(口)	20	四	5200	√	√√√
C9	英语(只招英语考生)(口)	25	四	5200	√	√√√
D0	日语(口)	15	四	5200	√	√√√
D1	法语(口)	10	四	5200	√	√√√
D2	翻译(口)	10	四	5200	√	√√√
D3	物理学(师范)	41	四	5500	√	√√√
D4	电子信息工程(嵌入式培养)	57	四	7800	√	√√√
D5	电子信息科学与技术(嵌入式培养)	63	四	7800	√	√√√
D6	电气工程及其自动化	64	四	5800	√	√√√
1342	淮阴工学院(淮安) 选测科目等级要求:BC 必测科目等级要求:5合格	2769				
12	机械设计制造及其自动化	123	四	5800	√	√√√
13	机械电子工程	66	四	5800	√	√√√
14	材料成型及控制工程	67	四	5800	√	√√√
15	金属材料工程	18	四	5800	√	√√√
16	过程装备与控制工程	20	四	5800	√	√√√
17	材料科学与工程	29	四	5800	√	√√√
18	机器人工程	40	四	5800	√	√√√
19	电气工程及其自动化	137	四	5800	√	√√√
20	自动化	75	四	5800	√	√√√
21	测控技术与仪器	76	四	5800	√	√√√
22	电子信息类(电子信息工程、电子科学与技术、光电信息科学与工程)	195	四	5800	√	√√√
23	通信工程(嵌入式培养)	101	四	7800	√	√√√
24	计算机科学与技术	95	四	5800	√	√√√
25	计算机科学与技术(嵌入式培养)	35	四	7800	√	√√√
26	网络工程	37	四	5800	√	√√√
27	软件工程	40	四	5800	√	√√√
28	软件工程(嵌入式培养)	35	四	7800	√	√√√
29	物联网工程(嵌入式培养)	46	四	7800	√	√√√
30	数据科学与大数据技术	40	四	5800	√	√√√
31	土木工程	122	四	5800	√	√√√
32	建筑学	51	五	5800	√	√√√
33	城乡规划	50	四	5800	√	√√√
34	城市地下空间工程	32	四	5800	√	√√√
35	化学工程与工艺	95	四	5800	√	√√√
36	制药工程	64	四	5800	√	√√√
37	环境工程	34	四	5800	√	√√√
38	高分子材料与工程	27	四	5800	√	√√√
39	生物工程	65	四	5800	√	√√√
40	新能源科学与工程	28	四	5800	√	√√√
41	园林	13	四	2500	√	√√√
42	植物生产类(农学、园艺)	11	四	2500	√	√√√
43	食品科学与工程类(食品科学与工程、食品质量与安全)	116	四	5800	√	√√√
44	车辆工程	98	四	5800	√	√√√
45	汽车服务工程	33	四	5800	√	√√√
46	交通工程	38	四	5800	√	√√√
47	道路桥梁与渡河工程	35	四	5800	√	√√√
48	交通运输	45	四	5800	√	√√√
49	信息管理与信息系统	25	四	5200	√	√√√
50	工程管理	26	四	5200	√	√√√
51	物流工程	8	四	5200	√	√√√
52	工业工程	36	四	5200	√	√√√
53	国际经济与贸易	15	四	5200	√	√√√
54	工商管理类(财务管理、市场营销、工商管理、人力资源管理)	88	四	5200	√	√√√
55	会计学	70	四	5200	√	√√√
56	经济与金融	30	四	5200	√	√√√
57	电子商务	20	四	5200	√	√√√
58	金融数学	32	四	5200	√	√√√
59	信息与计算科学	32	四	5500	√	√√√
60	应用物理学	24	四	5500	√	√√√
61	外国语言文学类(英语、商务英语、翻译)(只招英语考生)	88	四	5200	√	√√√

代号	院校及专业名称	计划数	学制	学费	其它 选测科目	建议 选测科目
					政治	地理 化学 生物
62	工业设计	43	四	5800	√	√√√
1361	盐城工学院 选测科目等级要求:BC 必测科目等级要求:5合格	3138				
10	机械设计制造及其自动化	208	四	5800	√	√√√
11	机械电子工程	59	四	5800	√	√√√
12	工业工程	25	四	5200	√	√√√
13	过程装备与控制工程	57	四	5800	√	√√√
14	材料成型及控制工程	27	四	5800	√	√√√
15	机械工程	89	四	5800	√	√√√
16	自动化	119	四	5800	√	√√√
17	电气工程及其自动化	113	四	5800	√	√√√
18	新能源科学与工程	62	四	5800	√	√√√
19	建筑电气与智能化	64	四	5800	√	√√√
20	汽车服务工程	29	四	5800	√	√√√
21	能源与动力工程	60	四	5800	√	√√√
22	车辆工程	60	四	5800	√	√√√
23	电子科学与技术	58	四	5800	√	√√√
24	网络工程(嵌入式培养)	26	四	7800	√	√√√
25	计算机科学与技术(嵌入式培养)	24	四	7800	√	√√√
26	电子信息工程	56	四	5800	√	√√√
27	物联网工程(嵌入式培养)	64	四	7800	√	√√√
28	软件工程(嵌入式培养)	66	四	7800	√	√√√
29	工程管理	61	四	5200	√	√√√
30	土木工程	187	四	5800	√	√√√
31	建筑学	35	五	5800	√	√√√
32	城市地下空间工程	28	四	5800	√	√√√
33	给排水科学与工程	62	四	5800	√	√√√
34	建筑环境与能源应用工程	26	四	5800	√	√√√
35	材料科学与工程	115	四	5800	√	√√√
36	新能源材料与器件	92	四	5800	√	√√√
37	高分子材料与工程	59	四	5800	√	√√√
38	金属材料工程	53	四	5800	√	√√√
39	材料物理	23	四	5800	√	√√√
40	交通工程	58	四	5800	√	√√√
41	复合材料与工程	23	四	5800	√	√√√
42	应用化学	50	四	5500	√	√√√
43	化学工程与工艺	59	四	5800	√	√√√
44	制药工程	55	四	5800	√	√√√
45	海洋科学类(海洋科学、海洋技术)	108	四	5500	√	√√√
46	生物工程	64	四	5800	√	√√√
47	食品科学与工程	58	四	5800	√	√√√
48	环保设备工程	55	四	5800	√	√√√
49	环境科学	54	四	5800	√	√√√
50	环境工程	87	四	5800	√	√√√
51	服装设计与工程	53	四	5800	√	√√√
52	纺织工程	62	四	5800	√	√√√
53	轻化工程	63	四	5800	√	√√√
54	信息管理与信息系统(嵌入式培养)	32	四	7200	√	√√√
55	会计学	18	四	5200	√	√√√
56	财务管理	17	四	5200	√	√√√
57	物流管理	49	四	5200	√	√√√
58	国际经济与贸易	18	四	5200	√	√√√
59	电子商务	54	四	5200	√	√√√
60	金融工程	69	四	5200	√	√√√
61	旅游管理	25	四	5200	√	√√√
1362	盐城师范学院 选测科目等级要求:BC 必测科目等级要求:5合格	1892				
C2	广播电视学	10	四	5200	√	√√√
C3	档案学	12	四	5200	√	√√√
C4	行政管理	6	四	5200	√	√√√
C5	公共事业管理	10	四	5200	√	√√√
C6	人力资源管理	20	四	5200	√	√√√
C7	英语(师范)	30	四	5200	√	√√√
C8	俄语	5	四	5200	√	√√√
C9	朝鲜语	10	四	5200	√	√√√
D0	法语	5	四	5200	√	√√√
D1	外国语言文学类(商务英语、翻译)	20	四	5200	√	√√√
D2	学前教育(师范)	4	四	5200	√	√√√
D3	小学教育(师范)	20	四	5200	√	√√√
D4	应用心理学	10	四	5500	√	√√√
D5	数学与应用数学(师范)	100	四	5500	√	√√√
D6	金融数学	50	四	5200	√	√√√
D7	信息与计算科学(嵌入式培养)	30	四	7500	√	√√√
D8	应用统计学(嵌入式培养)	40	四	7500	√	√√√
D9	物理学(师范)	150	四	5500	√	√√√

代号	院校及专业名称	计划数	学制	学费	其它建议选测科目		
					政治	地理	化学/生物
E0	电气工程及其自动化	65	四	5800	√	√	√
E1	电子信息工程	40	四	5800	√	√	√
E2	新能源科学与工程	60	四	5800	√	√	√
E3	化学(师范)	140	四	5500	√	√	√
E4	应用化学	26	四	5500	√	√	√
E5	环境科学与工程类(环境科学、环境工程)	98	四	5800	√	√	√
E6	生物科学(师范)	138	四	5500	√	√	√
E7	生物工程	40	四	5800	√	√	√
E8	制药工程	65	四	5800	√	√	√
E9	生物医学工程	25	四	5800	√	√	√
F0	生物制药	50	四	5800	√	√	√
F1	地理科学(师范)	60	四	5500	√	√	√
F2	人文地理与城乡规划	15	四	5500	√	√	√
F3	海洋资源开发技术	25	四	5800	√	√	√
F4	测绘工程	45	四	5800	√	√	√
F5	软件工程(嵌入式培养)	120	四	7800	√	√	√
F6	数字媒体技术(嵌入式培养)	35	四	7800	√	√	√
F7	物联网工程(嵌入式培养)	55	四	7800	√	√	√
F8	数据科学与大数据技术(嵌入式培养)	105	四	7800	√	√	√
F9	会计学	18	四	5200	√	√	√
G0	市场营销	10	四	5200	√	√	√
G1	金融工程	50	四	5200	√	√	√
G2	物流管理	20	四	5200	√	√	√
G3	国际经济与贸易	20	四	5200	√	√	√
G4	电子商务	10	四	5200	√	√	√
G5	财务管理	25	四	5200	√	√	√
1421	泰州学院 选测科目等级要求:BC 必测科目等级要求:5合格	917					
15	网络与新媒体	15	四	5200	√	√	√
16	知识产权	35	四	5200	√	√	√
17	数学与应用数学(师范)	90	四	5500	√	√	√
18	应用统计学	25	四	5500	√	√	√
19	计算机科学与技术	35	四	5800	√	√	√
20	计算机科学与技术(嵌入式培养)	45	四	7800	√	√	√
21	物联网工程	35	四	5800	√	√	√
22	物联网工程(嵌入式培养)	45	四	7800	√	√	√
23	信息管理与信息系统	20	四	5200	√	√	√
24	学前教育(师范)	80	四	5200	√	√	√
25	小学教育(师范)	80	四	5200	√	√	√
26	英语(师范)	50	四	5200	√	√	√
27	商务英语	30	四	5200	√	√	√
28	翻译	10	四	5200	√	√	√
29	物流管理	20	四	5200	√	√	√
30	旅游管理	15	四	5200	√	√	√
31	财务管理	25	四	5200	√	√	√
32	互联网金融	30	四	5200	√	√	√
33	自动化类(含机器人工程等3个专业)(第三学期末进行专业分流)	132	四	5800	√	√	√
34	应用化学	25	四	5500	√	√	√
35	制药工程	50	四	5800	√	√	√
36	生物制药	25	四	5800	√	√	√
1439	南京晓庄学院 选测科目等级要求:BC 必测科目等级要求:5合格 以下专业为高职与普通本科联合培养项目,在联合培养高职院校学习,毕业后颁发南京晓庄学院本科文凭:	40					
01	软件工程(与江苏海事职业技术学院联合培养项目,在江苏海事职业技术学院学习)	40	四	5800	√	√	√
1441	金陵科技学院(南京) 选测科目等级要求:BC 必测科目等级要求:5合格 以下专业为高职与普通本科联合培养项目,在联合培养高职院校学习,毕业后颁发金陵科技学院本科文凭:	50					
01	动物科学(与江苏农牧科技职业学院联合培养项目,在江苏农牧科技职业学院学习)	50	四	2500	√	√	√
1443	徐州医科大学 选测科目等级要求:BC 必测科目等级要求:5合格 以下专业为高职与普通本科联合培养项目,在联合培养高职院校学习,毕业后颁发徐州医科大学本科文凭:	130					
01	护理学(与苏州卫生职业技术学院联合培养项目,在苏州卫生职业技术学院学习)	40	四	6800	√	√	√
02	药学(与苏州卫生职业技术学院联合培养项目,在苏州卫生职业技术学院学习)	30	四	6800	√	√	√

代号	院校及专业名称	计划数	学制	学费	其它建议选测科目		
					政治	地理	化学/生物
	目,在苏州卫生职业技术学院学习)						
03	护理学(与江苏医药职业学院联合培养项目,在江苏医药职业学院学习)	30	四	6800	√	√	√
04	康复治疗学(与江苏卫生健康职业学院联合培养项目,在江苏卫生健康职业学院学习)	30	四	6800	√	√	√
1445	南通大学 选测科目等级要求:BC 必测科目等级要求:5合格 以下专业为高职与普通本科联合培养项目,在联合培养高职院校学习,毕业后颁发南通大学本科文凭:	70					
01	土木工程(与南通职业大学联合培养项目,在南通职业大学学习)	35	四	5800	√	√	√
02	纺织工程(与江苏工程职业技术学院联合培养项目,在江苏工程职业技术学院学习)	35	四	5800	√	√	√
1446	江苏海洋大学(原淮海工学院)(连云港) 选测科目等级要求:BC 必测科目等级要求:5合格 以下专业为高职与普通本科联合培养项目,在联合培养高职院校学习,毕业后颁发江苏海洋大学本科文凭:	160					
01	食品科学与工程(与江苏食品药品职业技术学院联合培养项目,在江苏食品药品职业技术学院学习)	45	四	5800	√	√	√
02	机械设计制造及其自动化(与常州机电职业技术学院联合培养项目,在常州机电职业技术学院学习)	45	四	5800	√	√	√
03	机械设计制造及其自动化(与南通航运职业技术学院联合培养项目,在南通航运职业技术学院学习)	35	四	5800	√	√	√
04	船舶与海洋工程(与江苏海事职业技术学院联合培养项目,在江苏海事职业技术学院学习)	35	四	5800	√	√	√
1447	盐城工学院 选测科目等级要求:BC 必测科目等级要求:5合格 以下专业为高职与普通本科联合培养项目,在联合培养高职院校学习,毕业后颁发盐城工学院本科文凭:	35					
01	化学工程与工艺(与扬州工业职业技术学院联合培养项目,在扬州工业职业技术学院学习)	35	四	5800	√	√	√
1448	江苏大学(镇江) 选测科目等级要求:BB 必测科目等级要求:5合格 以下专业为高职与普通本科联合培养项目,在联合培养高职院校学习,毕业后颁发江苏大学本科文凭:	180					
02	电气工程及其自动化(与无锡职业技术学院联合培养项目,在无锡职业技术学院学习)	60	四	6380	√	√	√
03	机械设计制造及其自动化(与无锡职业技术学院联合培养项目,在无锡职业技术学院学习)	60	四	6380	√	√	√
04	物联网工程(与无锡职业技术学院联合培养项目,在无锡职业技术学院学习)	60	四	5800	√	√	√
1449	江苏科技大学(镇江) 选测科目等级要求:BC 必测科目等级要求:5合格 以下专业为高职与普通本科联合培养项目,在联合培养高职院校学习,毕业后颁发江苏科技大学本科文凭:	75					
02	轮机工程(与南通航运职业技术学院联合培养项目,在南通航运职业技术学院学习)	40	四	6380	√	√	√
03	建筑学(与盐城工业职业技术学院联合培养项目,在盐城工业职业技术学院学习)	35	四	5800	√	√	√
1516	南通大学杏林学院(启东)★ 选测科目等级要求:CC 必测科目等级要求:5合格 以下为面向省内部分地区的农村订单定向医学生免费培养计划,只招收户籍等符合报考条件的应届高中毕业生,在南通市崇川区校区学习:	50					
01	临床医学(为南通市如皋市定向培养)	34	五	0	√	√	√
02	临床医学(为南通市海门市定向培养)	16	五	0	√	√	√
1517	南京医科大学康达学院(连云港)★ 选测科目等级要求:CC 必测科目等级要求:5合格 以下为面向省内部分地区的农村订单定向医学生	135					

代号	院校及专业名称	计划数	学制	学费	其它 选测科目	政治	地理	化学	生物
	免费培养计划,只招收户籍等符合报考条件的应届高中毕业生								
01	临床医学(为连云港市东海县定向培养)	5	五	0	√	√	√	√	√
02	临床医学(为连云港市赣榆区定向培养)	2	五	0	√	√	√	√	√
03	临床医学(为连云港市海州区定向培养)	3	五	0	√	√	√	√	√
04	临床医学(为淮安市淮安区定向培养)	3	五	0	√	√	√	√	√
05	临床医学(为淮安市淮阴区定向培养)	5	五	0	√	√	√	√	√
06	临床医学(为淮安市涟水县定向培养)	3	五	0	√	√	√	√	√
07	临床医学(为宿迁市沐阳县定向培养)	11	五	0	√	√	√	√	√
08	临床医学(为宿迁市泗阳县定向培养)	27	五	0	√	√	√	√	√
09	临床医学(为宿迁市泗洪县定向培养)	25	五	0	√	√	√	√	√
10	临床医学(为宿迁市宿城区定向培养)	6	五	0	√	√	√	√	√
11	临床医学(为宿迁市宿豫区定向培养)	10	五	0	√	√	√	√	√
12	预防医学(为徐州市贾汪区定向培养)	1	五	0	√	√	√	√	√
13	预防医学(为徐州市新沂市定向培养)	6	五	0	√	√	√	√	√
14	预防医学(为徐州市沛县定向培养)	1	五	0	√	√	√	√	√
15	预防医学(为徐州市丰县定向培养)	1	五	0	√	√	√	√	√
16	预防医学(为徐州市邳州市定向培养)	2	五	0	√	√	√	√	√
17	预防医学(为连云港市连云区定向培养)	1	五	0	√	√	√	√	√
18	预防医学(为淮安市洪泽区定向培养)	1	五	0	√	√	√	√	√
19	预防医学(为淮安市淮安区定向培养)	3	五	0	√	√	√	√	√
20	预防医学(为淮安市金湖县定向培养)	3	五	0	√	√	√	√	√
21	预防医学(为淮安市盱眙县定向培养)	3	五	0	√	√	√	√	√
22	预防医学(为宿迁市沐阳县定向培养)	2	五	0	√	√	√	√	√
23	预防医学(为宿迁市泗阳县定向培养)	3	五	0	√	√	√	√	√
24	预防医学(为宿迁市泗洪县定向培养)	3	五	0	√	√	√	√	√
25	预防医学(为宿迁市宿城区定向培养)	3	五	0	√	√	√	√	√
26	预防医学(为宿迁市宿豫区定向培养)	2	五	0	√	√	√	√	√
1523	南京工程学院 选测科目等级要求:BB 必测科目等级要求:5合格 以下专业为高职与普通本科联合培养项目,在联合培养高职院校学习,毕业后颁发南京工程学院本科文凭:	40							
01	土木工程(与南京交通职业技术学院联合培养项目,在南京交通职业技术学院学习)	40	四	5800	√	√	√	√	√
1525	江苏大学(镇江) 选测科目等级要求:BB 必测科目等级要求:5合格 以下专业为高职与普通本科联合培养项目,在联合培养高职院校学习,毕业后颁发江苏大学本科文凭:	60							
01	物联网工程(与江苏农林职业技术学院联合培养项目,在江苏农林职业技术学院学习)	60	四	5800	√	√	√	√	√
1526	常州大学 选测科目等级要求:BC 必测科目等级要求:5合格 以下专业为高职与普通本科联合培养项目,在联合培养高职院校学习,毕业后颁发常州大学本科文凭:	35							
01	电子科学与技术(与江苏信息职业技术学院联合培养项目,在江苏信息职业技术学院学习)	35	四	5800	√	√	√	√	√
1527	常州工学院 选测科目等级要求:BC 必测科目等级要求:5合格 以下专业为高职与普通本科联合培养项目,在联合培养高职院校学习,毕业后颁发常州工学院本科文凭:	35							
01	工程管理(与扬州工业职业技术学院联合培养项目,在扬州工业职业技术学院学习)	35	四	5200	√	√	√	√	√
1598	宿迁学院★ 选测科目等级要求:CC 必测科目等级要求:5合格	1973							
20	数学与应用数学(师范)	55	四	15000	√	√	√	√	√
21	小学教育(师范)	50	四	14000	√	√	√	√	√
22	学前教育(师范)	20	四	14000	√	√	√	√	√
23	信息与计算科学(嵌入式培养)	100	四	17000	√	√	√	√	√
24	软件工程(嵌入式培养)	150	四	17000	√	√	√	√	√
25	通信工程(嵌入式培养)	100	四	17000	√	√	√	√	√
26	物联网工程(嵌入式培养)	100	四	17000	√	√	√	√	√
27	材料科学与工程	46	四	15000	√	√	√	√	√
28	电子信息工程(嵌入式培养)	100	四	17000	√	√	√	√	√
29	计算机科学与技术(嵌入式培养)	100	四	17000	√	√	√	√	√
30	土木工程	191	四	15000	√	√	√	√	√
31	工程管理	45	四	14000	√	√	√	√	√
32	测绘工程	41	四	15000	√	√	√	√	√

代号	院校及专业名称	计划数	学制	学费	其它 选测科目	政治	地理	化学	生物
33	风景园林	39	四	15000	√	√	√	√	√
34	交通工程	42	四	15000	√	√	√	√	√
35	城乡规划	43	四	15000	√	√	√	√	√
36	英语	10	四	14000	√	√	√	√	√
37	日语	10	四	14000	√	√	√	√	√
38	财务管理	46	四	14000	√	√	√	√	√
39	市场营销	21	四	14000	√	√	√	√	√
40	电子商务	95	四	14000	√	√	√	√	√
41	互联网金融	45	四	14000	√	√	√	√	√
42	物流管理	30	四	14000	√	√	√	√	√
43	会计学	71	四	14000	√	√	√	√	√
44	机械电子工程	94	四	15000	√	√	√	√	√
45	智能制造工程	94	四	15000	√	√	√	√	√
46	机械设计制造及其自动化	95	四	15000	√	√	√	√	√
47	机械设计制造及其自动化(模具设计)	45	四	15000	√	√	√	√	√
48	自动化	95	四	15000	√	√	√	√	√
1620	南京晓庄学院 选测科目等级要求:BC 必测科目等级要求:5合格	15							
02	学前教育(中外合作办学)(师范)(国内学习2年后,赴韩国学习1年,最后1年国内学习)	15	四	22000	√	√	√	√	√
1621	金陵科技学院(南京) 选测科目等级要求:BC 必测科目等级要求:5合格 以下各专业均在江宁校区学习:	210							
01	园艺(中外合作办学)(生物技术)(第四学年起赴美国纽约州立大学科贝尔斯基尔农业与技术学院学习,学费按该校当年标准收取)	40	四	22000	√	√	√	√	√
02	软件工程(中外合作办学)(第四学年起赴澳大利亚昆士兰科技大学学习,学费按该校当年收费标准收取)	50	四	22000	√	√	√	√	√
03	通信工程(中外合作办学)(第四学年起赴英国德蒙福特大学学习,学费按该校当年收费标准收取)	40	四	22000	√	√	√	√	√
04	土木工程(中外合作办学)(第四学年起赴英国格拉斯哥卡利多利亚大学学习,学费按该校当年收费标准收取)	80	四	22000	√	√	√	√	√
1629	徐州工程学院 选测科目等级要求:BC 必测科目等级要求:5合格	110							
01	电气工程及其自动化(中外合作办学)(第四学年起赴俄罗斯圣彼得堡国立电子技术大学学习,学费按俄方标准收取)	55	四	22000	√	√	√	√	√
02	机械电子工程(中外合作办学)(第四学年起赴俄罗斯圣彼得堡国立电子技术大学学习,学费按俄方标准收取)	55	四	22000	√	√	√	√	√
1632	江苏理工学院(常州) 选测科目等级要求:BC 必测科目等级要求:5合格	105							
01	机械设计制造及其自动化(中外合作办学)(第四学年起赴德国梅泽堡应用技术大学学习一年半,学费另算)	75	四	22000	√	√	√	√	√
02	环境工程(中外合作办学)(第四学年起赴德国梅泽堡应用技术大学学习一年半,学费另算)	30	四	22000	√	√	√	√	√
1633	常州工学院 选测科目等级要求:BC 必测科目等级要求:5合格	140							
02	软件工程(中外合作办学)(第四学年起赴英国赫特福德大学学习,学费按该校当年标准收取)	80	四	22000	√	√	√	√	√
03	土木工程(中外合作办学)(第四学年起赴丹麦VIA大学学院学习,学费按该校当年标准收取)	60	四	22000	√	√	√	√	√
1637	常熟理工学院 选测科目等级要求:BC 必测科目等级要求:5合格	220							
01	机械电子工程(中外合作办学)(第四学年起赴德国北黑森应用技术大学学习一年,学费按德方标准收取)	75	四	24200	√	√	√	√	√
02	电气工程及其自动化(中外合作办学)(第四学年起赴德国米特韦达应用技术大学学习一年半,学费按德方标准收取)	75	四	24200	√	√	√	√	√
03	电子信息工程(中外合作办学)(第四学年起赴英国利物浦约翰摩尔大学学习一年,学费按英方标准收取)	70	四	24200	√	√	√	√	√
1642	淮阴师范学院(淮安) 选测科目等级要求:BC 必测科目等级要求:5合格	20							

代号	院校及专业名称	计划数	学制	学费	其它建议选测科目		
					政治	地理	化学/生物
02	小学教育(中外合作办学)(师范)(第一、二、四学年在国内学习;第三学年赴美学习,学费按美方标准收取)	20	四	19000	√	√	√
1643	淮阴工学院(淮安) 选测科目等级要求:BC 必测科目等级要求:5合格	20					
02	物流工程(中外合作办学)(第四学年起赴芬兰于韦斯屈莱应用科技大学学习,学费按该校当年收费标准收取)	20	四	24200	√	√	√
1644	盐城工学院 选测科目等级要求:BC 必测科目等级要求:5合格	200					
01	车辆工程(中外合作办学)(第四、五学年赴美国底特律大学学习,学费按美方标准收取)	60	五	22000	√	√	√
02	电气工程及其自动化(中外合作办学)(第四学年赴英国格林威治大学学习,学费按照英方标准收取)	70	四	22000	√	√	√
03	机械设计制造及其自动化(中外合作办学)(第四学年赴英国格林威治大学学习,学费按照英方标准收取)	70	四	22000	√	√	√
1787	常州工学院 选测科目等级要求:BC 必测科目等级要求:5合格 以下为江苏高校中外学分互认联合培养项目,项目学生须赴美参加至少半年以上的交流。赴美攻读学位的学生第一、四学年在中国学习,第二、三学年在美国学习,毕业时达到中美双方合作学校学位要求的将获得双方学位证书及中方毕业证书。项目学生中方学费同其他普通学生,赴美交流学习费用另行收取	10					
02	工商管理	10	四	5200	√	√	√
1788	江苏理工学院(常州) 选测科目等级要求:BC 必测科目等级要求:5合格 以下为江苏高校中外学分互认联合培养项目,项目学生须按中美大学制订的联合培养方案赴美学习攻读学位,学生第一、四学年在中国学习,二、三学年在美国学习。毕业时达到中美双方合作学校学位要求的将获得双方学位证书及中方毕业证书。项目学生中方学费同其他普通学生,赴美交流学习费用另行收取	60					
01	金融学	30	四	5200	√	√	√
02	计算机科学与技术	30	四	5800	√	√	√
1789	常熟理工学院 选测科目等级要求:BC 必测科目等级要求:5合格 以下为高校中外学分互认联合培养项目(双学位),学生按中美大学制订的联合培养方案须赴美学习两年,第一至第三学期在中国学习,第四至第七学期在美国学习,第八学期返回中国学习,所修课程符合中美双方学位和毕业要求,获颁中美大学双学位和中方毕业证书。学生的中方学费同其他普通学生,美方学费由美方另行收取	160					
03	经济与金融	20	四	5200	√	√	√
04	软件工程	30	四	5800	√	√	√
05	经济统计学	20	四	5200	√	√	√
06	食品质量与安全	30	四	5800	√	√	√
07	材料科学与工程	30	四	5800	√	√	√
08	机器人工程	30	四	5800	√	√	√
1801	南京大学金陵学院★ 选测科目等级要求:BC 必测科目等级要求:5合格 2019年入校学生一至三年级在南京大学浦口校区培养,四年级学习地点待定,详询院校	634					
16	新闻传播学类	20	四	14000	√	√	√
17	网络与新媒体	20	四	14000	√	√	√
18	城乡规划	12	四	15000	√	√	√
19	地理信息科学	10	四	15000	√	√	√
20	土木工程	45	四	15000	√	√	√
21	宝石及材料工艺学	6	四	15000	√	√	√
22	法语(只招英语考生)	13	四	14000	√	√	√
23	阿拉伯语(只招英语考生)	5	四	14000	√	√	√
24	德语(只招英语考生)	10	四	14000	√	√	√
25	日语(只招英语考生)	8	四	14000	√	√	√
26	英语(只招英语考生)	16	四	14000	√	√	√
27	西班牙语(只招英语考生)	18	四	14000	√	√	√
28	计算机类	136	四	15000	√	√	√

代号	院校及专业名称	计划数	学制	学费	其它建议选测科目		
					政治	地理	化学/生物
29	电子信息类	42	四	15000	√	√	√
30	自动化类	25	四	15000	√	√	√
31	金融学	63	四	14000	√	√	√
32	国际经济与贸易	47	四	14000	√	√	√
33	市场营销	12	四	14000	√	√	√
34	财务管理	26	四	14000	√	√	√
35	会计学	40	四	14000	√	√	√
36	环境科学与工程类	60	四	15000	√	√	√
1802	东南大学成贤学院(南京)★ 选测科目等级要求:BC 必测科目等级要求:5合格	1021					
13	计算机科学与技术	80	四	15000	√	√	√
14	软件工程	80	四	15000	√	√	√
15	自动化	55	四	15000	√	√	√
16	电子科学与技术	35	四	15000	√	√	√
17	电子信息工程	50	四	15000	√	√	√
18	电气工程及其自动化	141	四	15000	√	√	√
19	交通运输	25	四	15000	√	√	√
20	土木类	154	四	15000	√	√	√
21	机械设计制造及其自动化	60	四	15000	√	√	√
22	机械工程	110	四	15000	√	√	√
23	建筑学	16	五	15000	√	√	√
24	风景园林	38	四	15000	√	√	√
25	化工与制药类(化学工程与工艺、制药工程)	20	四	15000	√	√	√
26	药事管理	10	四	16500	√	√	√
27	护理学	30	四	16500	√	√	√
28	会计学	42	四	14000	√	√	√
29	财务管理	25	四	14000	√	√	√
30	税收学	5	四	14000	√	√	√
31	市场营销	5	四	14000	√	√	√
32	物流管理	5	四	14000	√	√	√
33	国际经济与贸易	25	四	14000	√	√	√
34	电子商务	10	四	14000	√	√	√
1803	南京航空航天大学金城学院(独立学院) 选测科目等级要求:BC 必测科目等级要求:5合格	1226					
10	机械电子工程	90	四	15000	√	√	√
11	车辆工程	28	四	15000	√	√	√
12	电气工程及其自动化	215	四	15000	√	√	√
13	自动化	70	四	15000	√	√	√
14	物联网工程	80	四	15000	√	√	√
15	信息工程	40	四	15000	√	√	√
16	信息工程(嵌入式培养)	50	四	17000	√	√	√
17	计算机科学与技术	50	四	15000	√	√	√
18	计算机科学与技术(嵌入式培养)	48	四	17000	√	√	√
19	软件工程	75	四	15000	√	√	√
20	软件工程(嵌入式培养)	45	四	17000	√	√	√
21	土木工程	30	四	15000	√	√	√
22	交通运输(民航机务工程)	40	四	15000	√	√	√
23	交通运输(民航电子电气工程)	49	四	15000	√	√	√
24	交通运输(航空服务与管理)	10	四	15000	√	√	√
25	交通运输(机场建设与运行管理)	45	四	15000	√	√	√
26	工商管理	25	四	14000	√	√	√
27	物流管理	10	四	14000	√	√	√
28	金融学	54	四	14000	√	√	√
29	国际经济与贸易	20	四	14000	√	√	√
30	翻译	40	四	14000	√	√	√
31	会计学	70	四	14000	√	√	√
32	会计学(CIMA班)	27	四	14000	√	√	√
33	工业设计	15	四	15000	√	√	√
1804	南京理工大学紫金学院★ 选测科目等级要求:BC 必测科目等级要求:5合格	1213					
06	经济与贸易类	135	四	14000	√	√	√
07	英语	37	四	14000	√	√	√
08	机械类	163	四	15000	√	√	√
09	电气工程及其自动化	163	四	15000	√	√	√
10	电子信息类	137	四	15000	√	√	√
11	电子信息工程(嵌入式培养)	10	四	17000	√	√	√
12	通信工程(嵌入式培养)	28	四	17000	√	√	√
13	自动化	44	四	15000	√	√	√
14	计算机类	116	四	15000	√	√	√
15	计算机科学与技术(嵌入式培养)	18	四	17000	√	√	√
16	网络工程(嵌入式培养)	20	四	17000	√	√	√
17	土木类	90	四	15000	√	√	√
18	工商管理类	128	四	14000	√	√	√
19	工业工程	14	四	14000	√	√	√

代号	院校及专业名称	计划数	学制	学费	其它 选测科目	政治	地理	化学	生物
20	电子科学与技术(嵌入式培养)	17	四	17000	√	√	√	√	√
21	软件工程(嵌入式培养)	78	四	17000	√	√	√	√	√
22	物联网工程(嵌入式培养)	15	四	17000	√	√	√	√	√
1806	南京信息工程大学滨江学院(无锡)★ 选测科目等级要求:BC 必测科目等级要求:5合格 以下各专业均在无锡市锡山区锡山大道333号学习:	571							
15	金融工程	23	四	14000	√	√	√	√	√
16	国际经济与贸易	3	四	14000	√	√	√	√	√
17	信息与计算科学	15	四	15000	√	√	√	√	√
18	地理信息科学	5	四	15000	√	√	√	√	√
19	大气科学	20	四	15000	√	√	√	√	√
20	测控技术与仪器	7	四	15000	√	√	√	√	√
21	电气工程及其自动化	20	四	15000	√	√	√	√	√
22	电气工程及其自动化(轨道交通电气自动化)	15	四	15000	√	√	√	√	√
23	电子信息工程	12	四	15000	√	√	√	√	√
24	电子科学与技术	17	四	15000	√	√	√	√	√
25	通信工程	27	四	15000	√	√	√	√	√
26	通信工程(轨道交通信号)	20	四	15000	√	√	√	√	√
27	光电信息与工程	8	四	15000	√	√	√	√	√
28	信息工程	27	四	15000	√	√	√	√	√
29	自动化	25	四	15000	√	√	√	√	√
30	自动化(轨道车辆电能传动)	22	四	15000	√	√	√	√	√
31	机器人工程	30	四	15000	√	√	√	√	√
32	计算机科学与技术	35	四	15000	√	√	√	√	√
33	计算机科学与技术(嵌入式培养)	10	四	17000	√	√	√	√	√
34	软件工程	38	四	15000	√	√	√	√	√
35	软件工程(嵌入式培养)	10	四	17000	√	√	√	√	√
36	网络工程	38	四	15000	√	√	√	√	√
37	物联网工程	30	四	15000	√	√	√	√	√
38	数据科学与大数据技术	30	四	15000	√	√	√	√	√
39	测绘工程	5	四	15000	√	√	√	√	√
40	遥感科学与技术	7	四	15000	√	√	√	√	√
41	安全工程(雷电防护)	5	四	15000	√	√	√	√	√
42	信息管理与信息系统	9	四	14000	√	√	√	√	√
43	信息管理与信息系统(交通信息管理)	17	四	14000	√	√	√	√	√
44	市场营销	2	四	14000	√	√	√	√	√
45	会计学	15	四	14000	√	√	√	√	√
46	财务管理	15	四	14000	√	√	√	√	√
47	人力资源管理	3	四	14000	√	√	√	√	√
48	物流管理(运营组织)	4	四	14000	√	√	√	√	√
49	物流管理	2	四	14000	√	√	√	√	√
1807	南京审计大学金审学院★ 选测科目等级要求:BC 必测科目等级要求:5合格	560							
13	审计学	50	四	14000	√	√	√	√	√
14	会计学	53	四	14000	√	√	√	√	√
15	财务管理	30	四	14000	√	√	√	√	√
16	金融学	40	四	14000	√	√	√	√	√
17	保险学	30	四	14000	√	√	√	√	√
18	国际经济与贸易	30	四	14000	√	√	√	√	√
19	税收学	30	四	14000	√	√	√	√	√
20	工商管理	20	四	14000	√	√	√	√	√
21	物流管理	20	四	14000	√	√	√	√	√
22	行政管理	20	四	14000	√	√	√	√	√
23	资产评估	33	四	14000	√	√	√	√	√
24	工程管理	36	四	14000	√	√	√	√	√
25	计算机科学与技术(嵌入式培养)	39	四	17000	√	√	√	√	√
26	网络工程(嵌入式培养)	47	四	17000	√	√	√	√	√
27	信息管理与信息系统(嵌入式培养)	32	四	16000	√	√	√	√	√
28	学前教育(师范)	50	四	14000	√	√	√	√	√
1810	南京工业大学浦江学院★ 选测科目等级要求:CC 必测科目等级要求:5合格 以下各专业除注明外在南京市江宁区汤峰路96号学习:	786							
14	国际经济与贸易	10	四	14000	√	√	√	√	√
15	机械工程(溧水校区)	65	四	15000	√	√	√	√	√
16	车辆工程	20	四	15000	√	√	√	√	√
17	汽车服务工程	15	四	15000	√	√	√	√	√
18	电气工程及其自动化(溧水校区)	45	四	15000	√	√	√	√	√
19	通信工程(溧水校区)	50	四	15000	√	√	√	√	√
20	自动化(溧水校区)	55	四	15000	√	√	√	√	√
21	轨道交通信号与控制(溧水校区)	55	四	15000	√	√	√	√	√
22	计算机科学与技术(嵌入式培养)(溧水校区)	70	四	17000	√	√	√	√	√
23	软件工程(嵌入式培养)(溧水校区)	70	四	17000	√	√	√	√	√

代号	院校及专业名称	计划数	学制	学费	其它 选测科目	政治	地理	化学	生物
24	土木工程(溧水校区)	70	四	15000	√	√	√	√	√
25	建筑环境与能源应用工程(溧水校区)	21	四	15000	√	√	√	√	√
26	给排水科学与工程(溧水校区)	20	四	15000	√	√	√	√	√
27	交通工程(溧水校区)	20	四	15000	√	√	√	√	√
28	食品科学与工程	25	四	15000	√	√	√	√	√
29	建筑学(溧水校区)	30	五	15000	√	√	√	√	√
30	工程管理(溧水校区)	30	四	14000	√	√	√	√	√
31	工商管理	15	四	14000	√	√	√	√	√
32	市场营销	5	四	14000	√	√	√	√	√
33	财务管理	45	四	14000	√	√	√	√	√
34	工业工程	20	四	14000	√	√	√	√	√
35	酒店管理	10	四	14000	√	√	√	√	√
36	税收学	15	四	14000	√	√	√	√	√
37	文化产业管理	5	四	14000	√	√	√	√	√
1816	南京财经大学红山学院★ 选测科目等级要求:BC 必测科目等级要求:5合格 以下各专业第一、二学年均在镇江市句容桥头校区学习,第三、四学年均在南京市福建路校区学习:	587							
16	国际经济与贸易	40	四	14000	√	√	√	√	√
17	贸易经济	14	四	14000	√	√	√	√	√
18	法学	10	四	14000	√	√	√	√	√
19	英语(只招英语考生)	12	四	14000	√	√	√	√	√
20	市场营销	35	四	14000	√	√	√	√	√
21	会计学	103	四	14000	√	√	√	√	√
22	审计学	53	四	14000	√	√	√	√	√
23	人力资源管理	34	四	14000	√	√	√	√	√
24	金融学	82	四	14000	√	√	√	√	√
25	保险学	11	四	14000	√	√	√	√	√
26	税收学	35	四	14000	√	√	√	√	√
27	工商管理	39	四	14000	√	√	√	√	√
28	财务管理	58	四	14000	√	√	√	√	√
29	电子商务	20	四	14000	√	√	√	√	√
30	物流管理	41	四	14000	√	√	√	√	√
1822	中国传媒大学南广学院(南京)★ 选测科目等级要求:CC 必测科目等级要求:5合格	204							
11	新闻传播学类(含新闻学等5个专业)	48	四	14000	√	√	√	√	√
12	英语	4	四	14000	√	√	√	√	√
13	文化产业管理	12	四	14000	√	√	√	√	√
14	计算机科学与技术(嵌入式培养)	42	四	17000	√	√	√	√	√
15	广播电视工程	24	四	15000	√	√	√	√	√
16	数字媒体技术(嵌入式培养)	27	四	17000	√	√	√	√	√
17	智能科学与技术	16	四	15000	√	√	√	√	√
18	数字媒体技术	8	四	15000	√	√	√	√	√
19	经济学	5	四	14000	√	√	√	√	√
20	公共事业管理(媒体管理)	5	四	14000	√	√	√	√	√
21	法语	4	四	14000	√	√	√	√	√
22	西班牙语	4	四	14000	√	√	√	√	√
23	日语	5	四	14000	√	√	√	√	√
1823	南京体育学院(按民办机制招生收费) 选测科目等级要求:CC 必测科目等级要求:5合格 以下各专业均在南京市江宁滨江开发区翔凤路168号学习:	143							
06	新闻学	13	四	14000	√	√	√	√	√
07	体育经济与管理	50	四	14000	√	√	√	√	√
08	运动人体科学	30	四	14000	√	√	√	√	√
09	运动康复	40	四	14000	√	√	√	√	√
10	英语(只招英语考生)	10	四	14000	√	√	√	√	√
1826	中国矿业大学徐海学院(徐州)★ 选测科目等级要求:CC 必测科目等级要求:5合格 以下各专业第一学年在徐州市鼓楼区汉城东路1号学习,第二学年起在徐州市泉山区金山东路1号学习	1033							
08	金融学	30	四	14000	√	√	√	√	√
09	机械工程	110	四	15000	√	√	√	√	√
10	工业设计	39	四	15000	√	√	√	√	√
11	材料科学与工程	51	四	15000	√	√	√	√	√
12	能源与动力工程	49	四	15000	√	√	√	√	√
13	电气工程及其自动化	96	四	15000	√	√	√	√	√
14	电子信息类(电子科学与技术、信息工程)	59	四	15000	√	√	√	√	√
15	自动化	75	四	15000	√	√	√	√	√
16	计算机科学与技术	78	四	15000	√	√	√	√	√
17	计算机科学与技术(嵌入式培养)	95	四	17000	√	√	√	√	√

代号	院校及专业名称	计划数	学制	学费	其它建议选测科目		
					政治	地理	化学/生物
18	土木类(土木工程、建筑环境与能源应用工程)	159	四	15000	√	√	√
19	工程管理	25	四	14000	√	√	√
20	市场营销	44	四	14000	√	√	√
21	会计学	80	四	14000	√	√	√
22	工业工程	43	四	14000	√	√	√
1827	江苏师范大学科文学院(徐州)★ 选测科目等级要求:CC 必测科目等级要求:5合格 以下各专业均在徐州市贾汪区潘安湖校区学习:	633					
16	经济学	19	四	14000	√	√	√
17	经济统计学	24	四	14000	√	√	√
18	金融工程	10	四	14000	√	√	√
19	互联网金融	12	四	14000	√	√	√
20	国际经济与贸易	15	四	14000	√	√	√
21	社会工作	15	四	14000	√	√	√
22	汉语言文学	22	四	14000	√	√	√
23	汉语国际教育	10	四	14000	√	√	√
24	英语(只招英语考生)	15	四	14000	√	√	√
25	日语	15	四	14000	√	√	√
26	广告学	15	四	14000	√	√	√
27	人文地理与城乡规划	15	四	15000	√	√	√
28	机械设计制造及其自动化	40	四	15000	√	√	√
29	电气工程及其自动化	20	四	15000	√	√	√
30	电气工程与智能控制	28	四	15000	√	√	√
31	通信工程	23	四	15000	√	√	√
32	电子信息工程	15	四	15000	√	√	√
33	自动化	25	四	15000	√	√	√
34	软件工程(嵌入式培养)	117	四	17000	√	√	√
35	物联网工程	25	四	15000	√	√	√
36	数据科学与大数据技术	27	四	15000	√	√	√
37	测绘工程	21	四	15000	√	√	√
38	市场营销	15	四	14000	√	√	√
39	财务管理	60	四	14000	√	√	√
40	物流管理	15	四	14000	√	√	√
41	旅游管理	15	四	14000	√	√	√
1833	苏州大学文正学院★ 选测科目等级要求:BC 必测科目等级要求:5合格	630					
19	法学	12	四	14000	√	√	√
20	会计学	15	四	14000	√	√	√
21	工商管理	10	四	14000	√	√	√
22	金融学	12	四	14000	√	√	√
23	国际经济与贸易	6	四	14000	√	√	√
24	市场营销	5	四	14000	√	√	√
25	人力资源管理	10	四	14000	√	√	√
26	日语(只招英语或日语考生)	10	四	14000	√	√	√
27	英语(只招英语考生)	5	四	14000	√	√	√
28	应用心理学	7	四	15000	√	√	√
29	通信工程	32	四	15000	√	√	√
30	信息工程	34	四	15000	√	√	√
31	微电子科学与工程	25	四	15000	√	√	√
32	电气工程及其自动化	37	四	15000	√	√	√
33	机械工程	33	四	15000	√	√	√
34	机械电子工程	31	四	15000	√	√	√
35	电子信息科学与技术	35	四	15000	√	√	√
36	光电信息科学与工程	23	四	15000	√	√	√
37	能源与动力工程	33	四	15000	√	√	√
38	测控技术与仪器	24	四	15000	√	√	√
39	轨道交通信号与控制	34	四	15000	√	√	√
40	电气工程与智能控制	36	四	15000	√	√	√
41	车辆工程	35	四	15000	√	√	√
42	计算机科学与技术	38	四	15000	√	√	√
43	电子科学与技术	26	四	15000	√	√	√
44	物联网工程	32	四	15000	√	√	√
45	新能源材料与器件	30	四	15000	√	√	√
1834	苏州大学应用技术学院(昆山)★ 选测科目等级要求:BC 必测科目等级要求:5合格	430					
13	电气工程及其自动化	44	四	15000	√	√	√
14	机械设计制造及其自动化	54	四	15000	√	√	√
15	电子信息工程	21	四	15000	√	√	√
16	电子信息科学与技术	21	四	15000	√	√	√
17	机械工程	18	四	15000	√	√	√
18	计算机科学与技术(嵌入式培养)	69	四	17000	√	√	√
19	通信工程(嵌入式培养)	65	四	17000	√	√	√
20	软件工程(嵌入式培养)	32	四	17000	√	√	√

代号	院校及专业名称	计划数	学制	学费	其它建议选测科目		
					政治	地理	化学/生物
21	物联网工程(嵌入式培养)	38	四	17000	√	√	√
22	国际经济与贸易	12	四	14000	√	√	√
23	财务管理	10	四	14000	√	√	√
24	电子商务(嵌入式培养)	8	四	16000	√	√	√
25	会计学	10	四	14000	√	√	√
26	市场营销	4	四	14000	√	√	√
27	投资学	5	四	14000	√	√	√
28	旅游管理	8	四	14000	√	√	√
29	酒店管理	7	四	14000	√	√	√
30	物流管理	3	四	14000	√	√	√
31	应用心理学	1	四	15000	√	√	√
1835	苏州科技大学天平学院★ 选测科目等级要求:CC 必测科目等级要求:5合格	855					
15	风景园林(入学后加试美术,不合格者调整到其他专业)	22	四	15000	√	√	√
16	环境工程	41	四	15000	√	√	√
17	给排水科学与工程	44	四	15000	√	√	√
18	人文地理与城乡规划	22	四	15000	√	√	√
19	建筑环境与能源应用工程	54	四	15000	√	√	√
20	土木工程(建筑工程)	109	四	15000	√	√	√
21	土木工程(道桥工程)	62	四	15000	√	√	√
22	工程管理	58	四	14000	√	√	√
23	工程造价	55	四	14000	√	√	√
24	计算机科学与技术	56	四	15000	√	√	√
25	电子信息工程	44	四	15000	√	√	√
26	通信工程	50	四	15000	√	√	√
27	电气工程及其自动化	54	四	15000	√	√	√
28	应用化学	7	四	15000	√	√	√
29	机械设计制造及其自动化	53	四	15000	√	√	√
30	财务管理	36	四	14000	√	√	√
31	酒店管理	17	四	14000	√	√	√
32	市场营销	21	四	14000	√	√	√
33	物流管理	24	四	14000	√	√	√
34	人力资源管理	26	四	14000	√	√	√
1837	江苏科技大学苏州理工学院(张家港)★ 选测科目等级要求:CC 必测科目等级要求:5合格	840					
06	船舶与海洋工程	59	四	15000	√	√	√
07	土木工程	61	四	15000	√	√	√
08	机械设计制造及其自动化	52	四	15000	√	√	√
09	材料成型及控制工程	35	四	15000	√	√	√
10	机械电子工程	49	四	15000	√	√	√
11	焊接技术与工程	38	四	15000	√	√	√
12	新能源材料与器件	45	四	15000	√	√	√
13	能源与动力工程	41	四	15000	√	√	√
14	电气工程及其自动化	63	四	15000	√	√	√
15	电子信息工程	49	四	15000	√	√	√
16	通信工程(嵌入式培养)	49	四	17000	√	√	√
17	机器人工程	46	四	15000	√	√	√
18	计算机科学与技术	51	四	15000	√	√	√
19	软件工程	53	四	15000	√	√	√
20	信息管理与信息系统	55	四	14000	√	√	√
21	工程管理	45	四	14000	√	√	√
22	物流管理	49	四	14000	√	√	√
1838	南通大学杏林学院(启东)★ 选测科目等级要求:CC 必测科目等级要求:5合格 以下各专业除注明外在南通市启东市南海路1号学习:	1140					
16	汉语言文学	10	四	14000	√	√	√
17	广播电视学	10	四	14000	√	√	√
18	英语	10	四	14000	√	√	√
19	日语	10	四	14000	√	√	√
20	酒店管理	10	四	14000	√	√	√
21	应用心理学	26	四	15000	√	√	√
22	行政管理	10	四	14000	√	√	√
23	城市管理	10	四	14000	√	√	√
24	国际经济与贸易	10	四	14000	√	√	√
25	会计学	23	四	14000	√	√	√
26	市场营销	27	四	14000	√	√	√
27	物流管理	40	四	14000	√	√	√
28	人力资源管理	37	四	14000	√	√	√
29	光电信息科学与工程	30	四	15000	√	√	√
30	经济统计学	18	四	14000	√	√	√
31	海洋技术	25	四	15000	√	√	√
32	计算机科学与技术	22	四	15000	√	√	√

代号	院校及专业名称	计划数	学制	学费	其它建议 选测科目		
					政治	地理	化学 生物
33	软件工程	32	四	15000	√	√	√
34	软件工程(嵌入式培养)	70	四	17000	√	√	√
35	电子信息工程	78	四	15000	√	√	√
36	集成电路设计与集成系统	46	四	15000	√	√	√
37	物联网工程	14	四	15000	√	√	√
38	自动化	53	四	15000	√	√	√
39	交通设备与控制工程	77	四	15000	√	√	√
40	机械工程	43	四	15000	√	√	√
41	化学工程与工艺	84	四	15000	√	√	√
42	土木工程	49	四	15000	√	√	√
43	工程管理	51	四	14000	√	√	√
44	服装设计与工程	30	四	15000	√	√	√
45	护理学(南通市崇川区校区)	15	四	16500	√	√	√
46	医学检验技术(南通市崇川区校区)	30	四	16500	√	√	√
47	药学(南通市崇川区校区)	30	四	16500	√	√	√
48	临床医学(南通市崇川区校区)	60	五	16500	√	√	√
49	纺织工程	50	四	15000	√	√	√
1844	扬州大学广陵学院★ 选测科目等级要求:CC 必测科目等级要求:5合格 以下各专业均在扬州市邗江区邗江南路199号学习:	882					
14	机械设计制造及其自动化	50	四	15000	√	√	√
15	统计学	34	四	15000	√	√	√
16	高分子材料与工程	40	四	15000	√	√	√
17	电气工程及其自动化	66	四	15000	√	√	√
18	电子信息工程	37	四	15000	√	√	√
19	通信工程	21	四	15000	√	√	√
20	计算机科学与技术	37	四	15000	√	√	√
21	软件工程	27	四	15000	√	√	√
22	建筑电气与智能化	30	四	15000	√	√	√
23	土木工程	88	四	15000	√	√	√
24	建筑环境与能源应用工程	27	四	15000	√	√	√
25	制药工程	26	四	15000	√	√	√
26	化学工程与工艺	25	四	15000	√	√	√
27	水利水电工程	27	四	15000	√	√	√
28	环境工程	34	四	15000	√	√	√
29	工程管理	29	四	14000	√	√	√
30	国际经济与贸易	6	四	14000	√	√	√
31	园林	23	四	15000	√	√	√
32	护理学	17	四	16500	√	√	√
33	工商管理	6	四	14000	√	√	√
34	市场营销	5	四	14000	√	√	√
35	人力资源管理	5	四	14000	√	√	√
36	旅游管理	5	四	14000	√	√	√
37	财务管理	6	四	14000	√	√	√
38	会计学	6	四	14000	√	√	√
39	计算机科学与技术(嵌入式培养)	55	四	17000	√	√	√
40	软件工程(嵌入式培养)	50	四	17000	√	√	√
41	通信工程(嵌入式培养)	50	四	17000	√	√	√
42	微电子科学与工程	50	四	15000	√	√	√
1845	江苏大学京江学院(镇江丹徒)★ 选测科目等级要求:BC 必测科目等级要求:5合格	1064					
15	机械设计制造及其自动化	130	四	15000	√	√	√
16	机械电子工程	50	四	15000	√	√	√
17	车辆工程	96	四	15000	√	√	√
18	能源与动力工程(动力机械及自动化)	24	四	15000	√	√	√
19	能源与动力工程(流体机械及其自动控制)	23	四	15000	√	√	√
20	材料成型及控制工程	56	四	15000	√	√	√
21	金属材料工程	6	四	15000	√	√	√
22	电气工程及其自动化	116	四	15000	√	√	√
23	食品科学与工程	10	四	15000	√	√	√
24	计算机科学与技术	99	四	15000	√	√	√
25	通信工程	26	四	15000	√	√	√
26	通信工程(嵌入式培养)	40	四	17000	√	√	√
27	软件工程	44	四	15000	√	√	√
28	软件工程(嵌入式培养)	25	四	17000	√	√	√
29	土木工程	63	四	15000	√	√	√
30	市场营销	8	四	14000	√	√	√
31	公共事业管理(医疗保险)	10	四	14000	√	√	√
32	工业工程	12	四	14000	√	√	√
33	质量管理工程	16	四	14000	√	√	√
34	人力资源管理	5	四	14000	√	√	√
35	电子商务	21	四	14000	√	√	√
36	物流管理	8	四	14000	√	√	√
37	信息管理与信息系统	12	四	14000	√	√	√

代号	院校及专业名称	计划数	学制	学费	其它建议 选测科目		
					政治	地理	化学 生物
38	国际经济与贸易	10	四	14000	√	√	√
39	财务管理	10	四	14000	√	√	√
40	能源经济	5	四	14000	√	√	√
41	会计学	16	四	14000	√	√	√
42	统计学	10	四	15000	√	√	√
43	英语(只招英语考生)	5	四	14000	√	√	√
44	医学检验技术	96	四	16500	√	√	√
45	护理学	12	四	16500	√	√	√
1846	南京医科大学康达学院(连云港)★ 选测科目等级要求:CC 必测科目等级要求:5合格	649					
09	临床医学	81	五	16500	√	√	√
10	临床医学(全科医学)	159	五	16500	√	√	√
11	预防医学	50	五	16500	√	√	√
12	药学	80	四	16500	√	√	√
13	医学检验技术	58	四	16500	√	√	√
14	医学影像技术	58	四	16500	√	√	√
15	康复治疗学	25	四	16500	√	√	√
16	护理学	100	四	16500	√	√	√
17	助产学	30	四	16500	√	√	√
18	医学信息工程	8	四	15000	√	√	√
1847	南京师范大学泰州学院(泰州)★ 选测科目等级要求:CC 必测科目等级要求:5合格	606					
13	数学与应用数学(师范)	120	四	15000	√	√	√
14	计算机科学与技术(嵌入式培养)	50	四	17000	√	√	√
15	电子信息工程	25	四	15000	√	√	√
16	物理学(师范)	30	四	15000	√	√	√
17	通信工程(嵌入式培养)	55	四	17000	√	√	√
18	电气工程及其自动化	55	四	15000	√	√	√
19	建筑电气与智能化	30	四	15000	√	√	√
20	建筑环境与能源应用工程	30	四	15000	√	√	√
21	生物技术	25	四	15000	√	√	√
22	制药工程	60	四	15000	√	√	√
23	风景园林	26	四	15000	√	√	√
24	国际经济与贸易	10	四	14000	√	√	√
25	财务管理	20	四	14000	√	√	√
26	法学	10	四	14000	√	√	√
27	小学教育(师范)	30	四	14000	√	√	√
28	英语(只招英语考生)(师范)	30	四	14000	√	√	√
1848	南京理工大学泰州科技学院(泰州)★ 选测科目等级要求:CC 必测科目等级要求:5合格	595					
13	机械工程	25	四	15000	√	√	√
14	机械电子工程	25	四	15000	√	√	√
15	电气工程及其自动化	30	四	15000	√	√	√
16	电气工程与智能控制	25	四	15000	√	√	√
17	自动化	35	四	15000	√	√	√
18	机器人工程	35	四	15000	√	√	√
19	电子信息工程	35	四	15000	√	√	√
20	计算机科学与技术	35	四	15000	√	√	√
21	软件工程	35	四	15000	√	√	√
22	软件工程(嵌入式培养)	50	四	17000	√	√	√
23	数据科学与大数据技术	35	四	15000	√	√	√
24	信息管理与信息系统	10	四	14000	√	√	√
25	土木工程	30	四	15000	√	√	√
26	工程管理	10	四	14000	√	√	√
27	制药工程	15	四	15000	√	√	√
28	环境工程	15	四	15000	√	√	√
29	经济与金融	10	四	14000	√	√	√
30	国际经济与贸易	10	四	14000	√	√	√
31	市场营销	10	四	14000	√	√	√
32	会计学	60	四	14000	√	√	√
33	财务管理	20	四	14000	√	√	√
34	人力资源管理	10	四	14000	√	√	√
35	审计学	20	四	14000	√	√	√
36	英语	10	四	14000	√	√	√
1849	南京中医药大学翰林学院(泰州)★ 选测科目等级要求:CC 必测科目等级要求:5合格	588					
12	中医学	25	五	16500	√	√	√
13	中医学(中医全科医学)	28	五	16500	√	√	√
14	针灸推拿学	25	五	16500	√	√	√
15	康复治疗学	35	四	16500	√	√	√
16	应用心理学	13	四	15000	√	√	√
17	护理学	91	四	16500	√	√	√
18	中药学	42	四	16500	√	√	√

代号	院校及专业名称	计划数	学制	学费	其它建议选测科目		
					政治	地理	化学/生物
19	药学	101	四	16500	√	√	√
20	制药工程	48	四	15000	√	√	√
21	药物制剂	53	四	16500	√	√	√
22	中药资源与开发	53	四	16500	√	√	√
23	生物制药	43	四	15000	√	√	√
24	药事管理	19	四	16500	√	√	√
25	公共事业管理(卫生事业管理)	12	四	14000	√	√	√
1850	南京邮电大学通达学院(扬州)★ 选测科目等级要求:CC 必测科目等级要求:5合格	1232					
08	信息管理与信息系统	34	四	14000	√	√	√
09	金融工程	42	四	14000	√	√	√
10	财务管理	44	四	14000	√	√	√
11	自动化	60	四	15000	√	√	√
12	电气工程及其自动化	62	四	15000	√	√	√
13	计算机科学与技术(嵌入式培养)	66	四	17000	√	√	√
14	计算机科学与技术	73	四	15000	√	√	√
15	信息工程	75	四	15000	√	√	√
16	通信工程(嵌入式培养)	67	四	17000	√	√	√
17	通信工程	192	四	15000	√	√	√
18	软件工程(嵌入式培养)	64	四	17000	√	√	√
19	软件工程	81	四	15000	√	√	√
20	网络工程(嵌入式培养)	66	四	17000	√	√	√
21	网络工程	58	四	15000	√	√	√
22	物联网工程(嵌入式培养)	75	四	17000	√	√	√
23	数字媒体技术	60	四	15000	√	√	√
24	光电信息科学与工程	57	四	15000	√	√	√
25	电子科学与技术	56	四	15000	√	√	√
1855	常州大学怀德学院(泰州靖江)★ 选测科目等级要求:CC 必测科目等级要求:5合格	850					
11	国际经济与贸易	26	四	14000	√	√	√
12	英语	14	四	14000	√	√	√
13	过程装备与控制工程	48	四	15000	√	√	√
14	机械设计制造及其自动化	98	四	15000	√	√	√
15	日语	16	四	14000	√	√	√
16	高分子材料与工程	66	四	15000	√	√	√
17	焊接技术与工程	45	四	15000	√	√	√
18	计算机科学与技术	70	四	15000	√	√	√
19	电子信息工程	48	四	15000	√	√	√
20	自动化	47	四	15000	√	√	√
21	电气工程及其自动化	96	四	15000	√	√	√
22	环境工程	42	四	15000	√	√	√
23	工程管理	30	四	14000	√	√	√
24	市场营销	17	四	14000	√	√	√
25	给排水科学与工程	44	四	15000	√	√	√
26	土木工程	46	四	15000	√	√	√
27	财务管理	29	四	14000	√	√	√
28	会计学	25	四	14000	√	√	√
29	人力资源管理	14	四	14000	√	√	√
30	物流管理	17	四	14000	√	√	√
31	电子商务	12	四	14000	√	√	√
1856	苏州大学文正学院★ 选测科目等级要求:CC 必测科目等级要求:5合格 以下为江苏高校中外学分互认联合培养项目,项目学生须赴美参加至少半年以上的交流。赴美攻读学位的学生第一、四学年在中国学习,第二、三学年在美国学习,毕业时达到中美双方合作学校学位要求的将获得双方学位证书及中方毕业证书。项目学生中方学费同其他普通学生,赴美交流学习费用另行收取	15					
04	新闻学(第一、第四年在中国学习,第二、第三年在美国学习,在美学费另算)	5	四	14000	√	√	√
05	金融学(第一、第四年在中国学习,第二、第三年在美国学习,在美学费另算)	5	四	14000	√	√	√
06	英语(只招英语考生)(第一、第四年在中国学习,第二、第三年在美国学习,在美学费另算)	5	四	14000	√	√	√
1857	扬州大学广陵学院★ 选测科目等级要求:CC 必测科目等级要求:5合格 以下为江苏高校中外学分互认联合培养项目,项目学生须赴美参加至少半年以上的交流。赴美攻读学位的学生第一、四学年在中国学习,第二、三学年在美国学习,毕业时达到中美双方合作学校学位要求的将获得双方学位证书及中方毕业证书	10					

代号	院校及专业名称	计划数	学制	学费	其它建议选测科目		
					政治	地理	化学/生物
	书。项目学生中方学费同其他普通学生,赴美交流学习费用另行收取						
02	旅游管理(扬州市邗江区邗江南路199号)	10	四	14000	√	√	√
1858	南京师范大学中北学院(镇江丹阳)★ 选测科目等级要求:CC 必测科目等级要求:5合格 以下各专业均在镇江丹阳校区学习:	801					
16	法语	5	四	14000	√	√	√
17	日语	5	四	14000	√	√	√
18	英语	15	四	14000	√	√	√
19	翻译	10	四	14000	√	√	√
20	商务英语	5	四	14000	√	√	√
21	行政管理	2	四	14000	√	√	√
22	法学	9	四	14000	√	√	√
23	会计学	30	四	14000	√	√	√
24	旅游管理	7	四	14000	√	√	√
25	工商管理	16	四	14000	√	√	√
26	国际经济与贸易	28	四	14000	√	√	√
27	金融学	33	四	14000	√	√	√
28	计算机科学与技术(嵌入式培养)	32	四	17000	√	√	√
29	电子信息工程	37	四	15000	√	√	√
30	通信工程	37	四	15000	√	√	√
31	通信工程(嵌入式培养)	44	四	17000	√	√	√
32	信息管理与信息系统	46	四	14000	√	√	√
33	物联网工程(嵌入式培养)	47	四	17000	√	√	√
34	光电信息科学与工程	31	四	15000	√	√	√
35	数据科学与大数据技术	43	四	15000	√	√	√
36	数据科学与大数据技术(嵌入式培养)	44	四	17000	√	√	√
37	生物技术	32	四	15000	√	√	√
38	环境工程	35	四	15000	√	√	√
39	能源与动力工程	52	四	15000	√	√	√
40	机械工程	46	四	15000	√	√	√
41	电气工程及其自动化	75	四	15000	√	√	√
42	眼视光学	35	四	15000	√	√	√
1870	南京工业大学浦江学院★ 选测科目等级要求:CC 必测科目等级要求:5合格	25					
02	酒店管理(中外合作办学)(南京市江宁区汤峰路96号)	25	四	25000	√	√	√
1876	苏州大学文正学院★ 选测科目等级要求:CC 必测科目等级要求:5合格	200					
01	电气工程及其自动化(中外合作办学)(第四学年可赴美国爱达荷大学学习一年,学费另算)	100	四	27600	√	√	√
02	物联网工程(中外合作办学)(第四学年可赴美国爱达荷大学学习一年,学费另算)	100	四	27600	√	√	√
1877	苏州大学应用技术学院(昆山)★ 选测科目等级要求:CC 必测科目等级要求:5合格	88					
02	物联网工程(中外合作办学)(不出国学制四年,第四学年起可赴美国学习两年,学费另算)	80	五	27600	√	√	√
03	服装设计与工程(中外合作办学)(不出国学制四年,第四学年起可赴美国学习两年,学费另算)	8	五	27600	√	√	√
1880	苏州科技大学天平学院★ 选测科目等级要求:CC 必测科目等级要求:5合格 以下专业为高职与普通本科联合培养项目,在联合培养高职院校学习,毕业后颁发苏州科技大学天平学院本科文凭:	20					
02	风景园林(要求考生美术基础较好)(与苏州农业职业技术学院联合培养项目,在苏州农业职业技术学院学习)	20	四	15000	√	√	√
1911	三江学院(南京)★ 选测科目等级要求:CC 必测科目等级要求:5合格	1293					
30	英语(只招英语或日语考生)(主校区)	28	四	17000	√	√	√
31	日语(只招英语或日语考生)(主校区)	17	四	17000	√	√	√
32	新闻学(主校区)	7	四	17000	√	√	√
33	汉语言文学(主校区)	5	四	17000	√	√	√
34	汉语国际教育(主校区)	4	四	17000	√	√	√
35	电子商务及法律(第一学年在江宁东山校区学习)	31	四	17000	√	√	√
36	知识产权(第一学年在江宁东山校区学习)	19	四	17000	√	√	√
37	互联网金融(第一学年在江宁竹山路校区学	29	四	17000	√	√	√

代号	院校及专业名称	计划数	学制	学费	其它 选测科目	政治	地理	化学	生物
	习)								
38	会计学(第一学年在江宁竹山路校区学习)	44	四	19000	√	√	√	√	√
39	财务管理(第一学年在江宁竹山路校区学习)	24	四	19000	√	√	√	√	√
40	国际经济与贸易(第一学年在江宁竹山路校区学习)	27	四	17000	√	√	√	√	√
41	市场营销(第一学年在江宁竹山路校区学习)	22	四	17000	√	√	√	√	√
42	投资学(第一学年在江宁竹山路校区学习)	16	四	17000	√	√	√	√	√
43	物流管理(第一学年在江宁竹山路校区学习)	14	四	17000	√	√	√	√	√
44	保险学(第一学年在江宁竹山路校区学习)	8	四	17000	√	√	√	√	√
45	计算机科学与技术(嵌入式培养)(第一学年在江宁竹山路校区学习)	20	四	21000	√	√	√	√	√
46	软件工程(嵌入式培养)(第一学年在江宁竹山路校区学习)	55	四	21000	√	√	√	√	√
47	网络工程(第一学年在江宁竹山路校区学习)	16	四	19000	√	√	√	√	√
48	计算机科学与技术(第一学年在江宁竹山路校区学习)	33	四	19000	√	√	√	√	√
49	软件工程(第一学年在江宁竹山路校区学习)	63	四	19000	√	√	√	√	√
50	建筑学(第一学年在江宁东山校区学习)	40	五	19000	√	√	√	√	√
51	风景园林(第一学年在江宁东山校区学习)	23	四	19000	√	√	√	√	√
52	机器人工程(第一学年在江宁东山校区学习)	60	四	19000	√	√	√	√	√
53	电气工程及其自动化(第一学年在江宁东山校区学习)	103	四	19000	√	√	√	√	√
54	自动化(第一学年在江宁东山校区学习)	27	四	19000	√	√	√	√	√
55	建筑电气与智能化(第一学年在江宁东山校区学习)	14	四	19000	√	√	√	√	√
56	机械设计制造及其自动化(数控技术)(第一学年在江宁东山校区学习)	61	四	19000	√	√	√	√	√
57	材料成型及控制工程(第一学年在江宁东山校区学习)	6	四	19000	√	√	√	√	√
58	车辆工程(第一学年在江宁东山校区学习)	44	四	19000	√	√	√	√	√
59	机械电子工程(第一学年在江宁东山校区学习)	19	四	19000	√	√	√	√	√
60	土木工程(第一学年在江宁东山校区学习)	117	四	19000	√	√	√	√	√
61	工程管理(第一学年在江宁东山校区学习)	29	四	17000	√	√	√	√	√
62	工程造价(第一学年在江宁东山校区学习)	59	四	17000	√	√	√	√	√
63	电子信息工程(第一学年在江宁东山校区学习)	12	四	19000	√	√	√	√	√
64	电子科学与技术(第一学年在江宁东山校区学习)	10	四	19000	√	√	√	√	√
65	通信工程(第一学年在江宁东山校区学习)	9	四	19000	√	√	√	√	√
66	微电子科学与工程(第一学年在江宁东山校区学习)	20	四	19000	√	√	√	√	√
67	电子信息工程(嵌入式培养)(第一学年在江宁东山校区学习)	44	四	21000	√	√	√	√	√
68	通信工程(嵌入式培养)(第一学年在江宁东山校区学习)	40	四	21000	√	√	√	√	√
69	广告学(第一学年在江宁竹山路校区学习)	25	四	17000	√	√	√	√	√
70	旅游管理(第一学年在江宁竹山路校区学习)	29	四	17000	√	√	√	√	√
71	文化产业管理(第一学年在江宁竹山路校区学习)	10	四	17000	√	√	√	√	√
72	会展经济与管理(第一学年在江宁竹山路校区学习)	10	四	17000	√	√	√	√	√
1915	无锡太湖学院★ 选测科目等级要求:CC 必测科目等级要求:5合格	702							
15	金融学	20	四	19000	√	√	√	√	√
16	国际经济与贸易	20	四	18000	√	√	√	√	√
17	工商管理	9	四	18000	√	√	√	√	√
18	市场营销	11	四	18000	√	√	√	√	√
19	人力资源管理	11	四	18000	√	√	√	√	√
20	旅游管理	10	四	18000	√	√	√	√	√
21	会计学	20	四	19000	√	√	√	√	√
22	财务管理	25	四	19000	√	√	√	√	√
23	审计学	16	四	19000	√	√	√	√	√
24	工程管理	15	四	19000	√	√	√	√	√
25	护理学	40	四	20000	√	√	√	√	√
26	英语(只招英语或日语考生)	14	四	18000	√	√	√	√	√
27	日语(只招英语或日语考生)	10	四	18000	√	√	√	√	√
28	商务英语(只招英语或日语考生)	15	四	18000	√	√	√	√	√
29	机械工程	62	四	20000	√	√	√	√	√
30	机械电子工程	65	四	20000	√	√	√	√	√
31	电子信息工程	35	四	20000	√	√	√	√	√
32	通信工程	30	四	20000	√	√	√	√	√
33	计算机科学与技术	35	四	20000	√	√	√	√	√
34	物联网工程	40	四	20000	√	√	√	√	√
35	自动化	69	四	20000	√	√	√	√	√
36	土木工程	40	四	20000	√	√	√	√	√

代号	院校及专业名称	计划数	学制	学费	其它 选测科目	政治	地理	化学	生物
37	计算机科学与技术(嵌入式培养)	45	四	22000	√	√	√	√	√
38	物联网工程(嵌入式培养)	45	四	22000	√	√	√	√	√
1928	南通理工学院★ 选测科目等级要求:CC 必测科目等级要求:5合格	1599							
12	机械设计制造及其自动化	82	四	20000	√	√	√	√	√
13	机械电子工程	43	四	20000	√	√	√	√	√
14	金属材料工程	50	四	20000	√	√	√	√	√
15	机器人工程	54	四	20000	√	√	√	√	√
16	汽车服务工程	20	四	20000	√	√	√	√	√
17	车辆工程	68	四	20000	√	√	√	√	√
18	交通运输	25	四	20000	√	√	√	√	√
19	工程管理(第一、二学年在南通市海安经济技术开发区上湖大道1号学习)	70	四	20000	√	√	√	√	√
20	土木工程	135	四	20000	√	√	√	√	√
21	工程造价(第一、二学年在南通市海安经济技术开发区上湖大道1号学习)	59	四	20000	√	√	√	√	√
22	软件工程(嵌入式培养)(第一、二学年在南通市海安经济技术开发区上湖大道1号学习)	147	四	22000	√	√	√	√	√
23	数字媒体技术(嵌入式培养)(第一、二学年在南通市海安经济技术开发区上湖大道1号学习)	64	四	22000	√	√	√	√	√
24	计算机科学与技术(嵌入式培养)(第一、二学年在南通市海安经济技术开发区上湖大道1号学习)	68	四	22000	√	√	√	√	√
25	网络工程(嵌入式培养)(第一、二学年在南通市海安经济技术开发区上湖大道1号学习)	78	四	22000	√	√	√	√	√
26	数据科学与大数据技术(嵌入式培养)(第一、二学年在南通市海安经济技术开发区上湖大道1号学习)	50	四	22000	√	√	√	√	√
27	新能源科学与工程	47	四	20000	√	√	√	√	√
28	电气工程及其自动化	125	四	20000	√	√	√	√	√
29	船舶与海洋工程	50	四	20000	√	√	√	√	√
30	自动化	34	四	20000	√	√	√	√	√
31	电子信息工程	68	四	20000	√	√	√	√	√
32	物流管理(第一、二学年在南通市海安经济技术开发区上湖大道1号学习)	20	四	18000	√	√	√	√	√
33	财务管理(第一、二学年在南通市海安经济技术开发区上湖大道1号学习)	45	四	20000	√	√	√	√	√
34	电子商务(第一、二学年在南通市海安经济技术开发区上湖大道1号学习)	15	四	18000	√	√	√	√	√
35	金融工程(第一、二学年在南通市海安经济技术开发区上湖大道1号学习)	57	四	20000	√	√	√	√	√
36	健康服务与管理	45	四	18000	√	√	√	√	√
37	酒店管理(第一、二学年在南通市海安经济技术开发区上湖大道1号学习)	15	四	18000	√	√	√	√	√
38	市场营销(第一、二学年在南通市海安经济技术开发区上湖大道1号学习)	20	四	18000	√	√	√	√	√
39	标准化工程(第一、二学年在南通市海安经济技术开发区上湖大道1号学习)	45	四	18000	√	√	√	√	√
1930	无锡太湖学院★ 选测科目等级要求:CC 必测科目等级要求:5合格	80							
01	物联网工程(中外合作办学)(第四年起赴美国学习一年,学费另算)	80	四	25000	√	√	√	√	√
2119	上海体育学院 选测科目等级要求:BB 必测科目等级要求:5合格	8							
03	医学技术类	2	四	5000	√	√	√	√	√
04	数据科学与大数据技术	2	四	5000	√	√	√	√	√
05	新闻学	2	四	5000	√	√	√	√	√
06	工商管理类	2	四	5000	√	√	√	√	√
2120	上海工程技术大学 选测科目等级要求:BC 必测科目等级要求:5合格 以下各专业均在松江校区学习:	48							
02	能源与动力工程	3	四	5000	√	√	√	√	√
03	计算机科学与技术	2	四	5000	√	√	√	√	√
04	自动化	2	四	5000	√	√	√	√	√
05	广播电视工程	3	四	5000	√	√	√	√	√
06	数据科学与大数据技术	1	四	5000	√	√	√	√	√
07	工商管理	1	四	5000	√	√	√	√	√
08	工程管理	1	四	5000	√	√	√	√	√
09	工业工程	2	四	5000	√	√	√	√	√
10	财务管理	1	四	5000	√	√	√	√	√
11	人力资源管理	1	四	5000	√	√	√	√	√
12	劳动与社会保障	1	四	5000	√	√	√	√	√

代号	院校及专业名称	计划数	学制	学费	其它建议 选测科目		
					政治	地理	化学/生物
13	焊接技术与工程	3	四	5000	√	√	√
14	药物化学	1	四	5000	√	√	√
15	涂料工程	1	四	5000	√	√	√
16	材料科学与工程	1	四	5000	√	√	√
17	工业设计	1	四	5000	√	√	√
18	交通管理	2	四	5000	√	√	√
19	服装设计与工程	5	四	5000	√	√	√
20	纺织工程	2	四	5000	√	√	√
21	轨道交通信号与控制	5	四	5000	√	√	√
22	交通运输	3	四	5000	√	√	√
23	铁道工程	4	四	5000	√	√	√
24	数据计算及应用	2	四	5000	√	√	√
2123	上海应用技术大学 选测科目等级要求:BC 必测科目等级要求:5合格 以下各专业均在奉贤校区学习:	31					
01	材料科学与工程	2	四	5000	√	√	√
02	机械设计制造及其自动化	2	四	5000	√	√	√
03	电气工程及其自动化	3	四	5000	√	√	√
04	计算机类	5	四	5000	√	√	√
05	软件工程	2	四	5000	√	√	√
06	香料香精技术与工程	2	四	5000	√	√	√
07	生物工程	2	四	5000	√	√	√
08	工商管理类	4	四	5000	√	√	√
09	信息管理与信息系统	2	四	5000	√	√	√
10	英语(只招英语考生)	2	四	5000	√	√	√
11	通信工程	2	四	5000	√	√	√
12	数学与应用数学	2	四	5000	√	√	√
13	光电信息科学与工程	1	四	5000	√	√	√
2124	上海第二工业大学 选测科目等级要求:BC 必测科目等级要求:5合格	13					
10	机械工程	4	四	5000	√	√	√
11	测控技术与仪器	1	四	5000	√	√	√
12	智能制造工程	1	四	5000	√	√	√
13	计算机科学与技术	2	四	5000	√	√	√
14	软件工程	1	四	5000	√	√	√
15	数据科学与大数据技术	2	四	5000	√	√	√
16	工业设计	2	四	5000	√	√	√
2131	上海海关学院 选测科目等级要求:BB 必测科目等级要求:5合格	4					
07	审计学	3	四	5000	√	√	√
08	英语(只招英语考生)	1	四	5000	√	√	√
2141	上海商学院 选测科目等级要求:BC 必测科目等级要求:5合格 以下各专业均在奉浦校区学习:	20					
09	零售业管理	1	四	5000	√	√	√
10	会计学	2	四	5000	√	√	√
11	税收学	1	四	5000	√	√	√
12	国际经济与贸易	1	四	5000	√	√	√
13	旅游管理	2	四	5000	√	√	√
14	商务英语(口)	2	四	5000	√	√	√
15	电子商务	5	四	5000	√	√	√
16	信息管理与信息系统	5	四	5000	√	√	√
17	社会工作	1	四	5000	√	√	√
2211	浙江传媒学院(杭州) 选测科目等级要求:BB 必测科目等级要求:5合格 以下各专业除注明外在杭州下沙校区学习:	37					
09	网络与新媒体(桐乡乌镇校区)	2	四	4800	√	√	√
10	经济学(桐乡乌镇校区)	3	四	4800	√	√	√
11	电子信息类	11	四	5500	√	√	√
12	数字媒体技术	5	四	5500	√	√	√
13	网络工程	3	四	5500	√	√	√
14	软件工程	3	四	5500	√	√	√
15	广播电视学	2	四	5500	√	√	√
16	新闻学	1	四	4800	√	√	√
17	编辑出版学	1	四	4800	√	√	√
18	广告学(桐乡乌镇校区)	2	四	4800	√	√	√
19	文化产业管理(桐乡乌镇校区)	2	四	4800	√	√	√
20	会展经济与管理(桐乡乌镇校区)	2	四	4800	√	√	√
2212	浙江科技学院(杭州) 选测科目等级要求:BB 必测科目等级要求:5合格 以下各专业均第一学年在湖州市安吉校区学习,	46					

代号	院校及专业名称	计划数	学制	学费	其它建议 选测科目		
					政治	地理	化学/生物
	第二学年起在杭州市小和山校区学习:						
04	机械设计制造及其自动化	5	四	5500	√	√	√
05	电气工程及其自动化	3	四	5500	√	√	√
06	自动化类	5	四	5500	√	√	√
07	土木工程	5	四	6300	√	√	√
08	环境工程	2	四	5500	√	√	√
09	轻化工程	4	四	5500	√	√	√
10	工业设计	4	四	5500	√	√	√
11	管理科学与工程类	3	四	4800	√	√	√
12	经济学类	3	四	4800	√	√	√
13	计算机类	4	四	5500	√	√	√
14	土木类(中外合作办学)(土木工程)(中法)(该校要求报考该专业外语成绩不低于80分)(考生如同时填报该校中外专业和非中外专业,须分为两个院校志愿填报)	8	四	24000	√	√	√
2214	浙江农林大学(杭州) 选测科目等级要求:BC 必测科目等级要求:5合格 以下各专业除注明外在东湖校区学习:	19					
07	生物制药	1	四	6000	√	√	√
08	农业资源与环境	2	四	5500	√	√	√
09	木材科学与工程	2	四	6000	√	√	√
10	机械设计制造及其自动化	1	四	6000	√	√	√
11	土木工程	1	四	6900	√	√	√
12	会计学(衣锦校区)	1	四	6095	√	√	√
13	金融工程(衣锦校区)	1	四	5300	√	√	√
14	动物医学	1	四	5500	√	√	√
15	计算机科学与技术	1	四	6000	√	√	√
16	电子信息工程	1	四	6000	√	√	√
17	工商管理(衣锦校区)	1	四	5300	√	√	√
18	信息与计算科学(报考该专业须查阅院校招生章程)	1	四	5300	√	√	√
19	应用统计学(报考该专业须查阅院校招生章程)	1	四	5300	√	√	√
20	英语(衣锦校区)(该校要求报考该专业英语成绩不低于88分)	2	四	5300	√	√	√
21	林学(中外合作办学)(该校要求报考该专业外语成绩不低于88分)(考生如同时填报该校中外合作专业和非中外合作专业,须分为两个院校志愿填报)	2	四	20000	√	√	√
2222	宁波工程学院 选测科目等级要求:BB 必测科目等级要求:5合格 以下各专业除注明外在风华校区学习:	25					
01	车辆工程(慈溪市杭州湾校区)	3	四	5500	√	√	√
02	电子科学与技术	3	四	5500	√	√	√
03	化学工程与工艺	2	四	5500	√	√	√
04	油气储运工程	3	四	5500	√	√	√
05	应用化学	3	四	5500	√	√	√
06	安全工程	2	四	5500	√	√	√
07	会计学	3	四	5500	√	√	√
08	国际商务	2	四	4800	√	√	√
09	物流工程	2	四	4800	√	√	√
10	日语	2	四	4800	√	√	√
2223	绍兴文理学院 选测科目等级要求:BB 必测科目等级要求:5合格	20					
04	电子信息类	5	四	5500	√	√	√
05	应用统计学	5	四	4800	√	√	√
06	纺织工程	5	四	5500	√	√	√
07	工程管理	5	四	4800	√	√	√
2228	温州大学 选测科目等级要求:BB 必测科目等级要求:5合格	15					
08	金融工程	1	四	5520	√	√	√
09	应用心理学(师范)	2	四	4800	√	√	√
10	应用统计学	2	四	4800	√	√	√
11	物理学(师范)	2	四	4800	√	√	√
12	网络工程	2	四	6325	√	√	√
13	数据科学与大数据技术	2	四	5500	√	√	√
14	机械工程	2	四	6325	√	√	√
15	土木工程	2	四	6325	√	√	√
2231	嘉兴学院 选测科目等级要求:BB 必测科目等级要求:5合格 以下各专业除注明外在梁林校区学习:	107					
11	信息管理与信息系统(越秀校区)	2	四	4800	√	√	√

代号	院校及专业名称	计划数	学制	学费	其它建议选测科目		
					政治	地理	化学/生物
12	应用统计学	2	四	4800	√	√	√
13	数学与应用数学	2	四	4800	√	√	√
14	网络工程	6	四	5500	√	√	√
15	计算机科学与技术	4	四	5500	√	√	√
16	临床医学	4	五	6325	√	√	√
17	药学	1	四	5500	√	√	√
18	机械设计制造及其自动化	8	四	6325	√	√	√
19	电气工程及其自动化	2	四	6325	√	√	√
20	电子信息工程	2	四	5500	√	√	√
21	车辆工程	4	四	5500	√	√	√
22	机器人工程	2	四	5500	√	√	√
23	化工与制药类(第二学年专业分流后除应用化学专业外其他专业学费为5500元/年)	16	四	4800	√	√	√
24	纺织工程	5	四	5500	√	√	√
25	高分子材料与工程	6	四	5500	√	√	√
26	建筑学(越秀校区)	3	五	5500	√	√	√
27	土木工程(越秀校区)	5	四	6325	√	√	√
28	建筑环境与能源应用工程(越秀校区)	2	四	5500	√	√	√
29	服装设计与工程	6	四	5500	√	√	√
30	工业设计	6	四	5500	√	√	√
31	经济学(越秀校区)	4	四	4800	√	√	√
32	会计学(越秀校区)	4	四	5520	√	√	√
33	国际经济与贸易(越秀校区)	2	四	4800	√	√	√
34	金融学(越秀校区)	2	四	5520	√	√	√
35	财务管理(越秀校区)	2	四	5520	√	√	√
36	市场营销(越秀校区)	1	四	4800	√	√	√
37	工商管理(越秀校区)	1	四	4800	√	√	√
38	法学类	2	四	4800	√	√	√
39	日语(越秀校区)	1	四	4800	√	√	√
2240	浙江外国语学院(杭州) 选测科目等级要求:BB 必测科目等级要求:5合格	22					
19	日语	2	四	4800	√	√	√
20	阿拉伯语	1	四	4800	√	√	√
21	朝鲜语	1	四	4800	√	√	√
22	土耳其语	1	四	4800	√	√	√
23	法语	1	四	4800	√	√	√
24	网络与新媒体	2	四	4800	√	√	√
25	会展经济与管理	1	四	4800	√	√	√
26	小学教育(师范)	1	四	5500	√	√	√
27	科学教育(师范)	1	四	4800	√	√	√
28	数学与应用数学(师范)	1	四	4800	√	√	√
29	金融工程	2	四	4800	√	√	√
30	电子商务	2	四	4800	√	√	√
31	国际商务	1	四	4800	√	√	√
32	英语(只招英语考生)(师范)(该校要求报考该专业英语成绩不低于96分)	1	四	5500	√	√	√
33	国际经济与贸易(该校要求报考该专业外语成绩不低于88分)	1	四	5500	√	√	√
34	旅游管理(该校要求报考该专业外语成绩不低于88分)	2	四	4800	√	√	√
35	西班牙语(中外合作办学)(考生如同时填报该校中外专业和非中外专业,须分为两个院校志愿填报)	1	四	25000	√	√	√
2241	温州医科大学 选测科目等级要求:BB 必测科目等级要求:5合格 以下各专业均在茶山校区学习:	18					
01	眼视光医学	2	五	6900	√	√	√
02	口腔医学	1	五	6900	√	√	√
03	临床医学	1	五	6900	√	√	√
04	儿科学	4	五	6000	√	√	√
05	麻醉学	1	五	6000	√	√	√
06	医学技术类	1	四	6000	√	√	√
07	精神医学	1	五	6000	√	√	√
08	临床药学	1	五	6000	√	√	√
09	生物医学工程	2	四	6000	√	√	√
10	生物技术	1	四	5300	√	√	√
11	公共管理类	3	四	5300	√	√	√
2251	浙江海洋大学(舟山) 选测科目等级要求:BB 必测科目等级要求:5合格 以下各专业除注明外第一学年在定海校区学习,第二学年起在新城校区学习:	38					
10	海洋科学类	2	四	5500	√	√	√
11	生物科学	2	四	4800	√	√	√
12	海洋资源与环境(新城校区)	3	四	4800	√	√	√

代号	院校及专业名称	计划数	学制	学费	其它建议选测科目		
					政治	地理	化学/生物
13	水产养殖学(新城校区)	2	四	5000	√	√	√
14	药学	2	四	5500	√	√	√
15	电气类	5	四	5500	√	√	√
16	机械类	2	四	5500	√	√	√
17	土木工程(新城校区)	2	四	6300	√	√	√
18	港口航道与海岸工程(新城校区)	2	四	6300	√	√	√
19	化学工程与工艺	3	四	5500	√	√	√
20	油气储运工程	3	四	6300	√	√	√
21	海洋油气工程	2	四	5500	√	√	√
22	数据科学与大数据技术(新城校区)	2	四	4800	√	√	√
23	物理学(师范)(新城校区)	2	四	4800	√	√	√
24	食品科学与工程	2	四	5500	√	√	√
25	食品质量与安全	2	四	5500	√	√	√
2261	湖州师范学院 选测科目等级要求:BB 必测科目等级要求:5合格	21					
07	电子信息类	4	四	5500	√	√	√
08	物理学类(含师范)	2	四	5500	√	√	√
09	生物工程类	6	四	5500	√	√	√
10	机械设计制造及其自动化	2	四	5500	√	√	√
11	电气工程及其自动化	2	四	5500	√	√	√
12	临床医学	2	五	6300	√	√	√
13	经济与贸易类	2	四	4800	√	√	√
14	知识产权	1	四	4800	√	√	√
2268	丽水学院 选测科目等级要求:BB 必测科目等级要求:5合格	53					
08	环境工程	2	四	5500	√	√	√
09	园林	2	四	5000	√	√	√
10	机械设计制造及其自动化	4	四	5500	√	√	√
11	自动化	2	四	5500	√	√	√
12	物理学	2	四	4800	√	√	√
13	数学与应用数学	3	四	4800	√	√	√
14	工业设计	3	四	5500	√	√	√
15	数字媒体技术	3	四	5500	√	√	√
16	康复治疗学	2	四	5500	√	√	√
17	国际经济与贸易	3	四	4800	√	√	√
18	电子商务	3	四	4800	√	√	√
19	旅游管理	2	四	4800	√	√	√
20	园艺	2	四	5000	√	√	√
21	化学工程与工艺	2	四	5500	√	√	√
22	生物制药	3	四	5500	√	√	√
23	生态学	3	四	4800	√	√	√
24	土木工程	3	四	5500	√	√	√
25	电子信息工程	3	四	5500	√	√	√
26	口腔医学	2	五	6325	√	√	√
27	计算机科学与技术	4	四	6325	√	√	√
2272	浙江水利水电学院(杭州) 选测科目等级要求:BC 必测科目等级要求:5合格	31					
03	水利水电工程	5	四	6325	√	√	√
04	农业水利工程	2	四	5500	√	√	√
05	水文与水资源工程	3	四	5500	√	√	√
06	港口航道与海岸工程	2	四	5500	√	√	√
07	测绘工程	3	四	6325	√	√	√
08	给排水科学与工程	4	四	6325	√	√	√
09	土木工程	4	四	6325	√	√	√
10	电气工程及其自动化	4	四	6325	√	√	√
11	自动化	2	四	5500	√	√	√
12	软件工程	2	四	6325	√	√	√
2304	安徽医科大学(合肥) 选测科目等级要求:BB 必测科目等级要求:5合格 以下各专业均在梅山路校区学习:	23					
01	临床医学	8	五	4800		√	√
02	麻醉学	4	五	4290		√	√
03	预防医学	2	五	4290		√	√
04	妇幼保健医学	4	五	4290		√	√
05	药学	5	四	4800		√	√
2306	安徽农业大学(合肥) 选测科目等级要求:BB 必测科目等级要求:5合格	65					
09	茶学	2	四	4290	√	√	√
10	动物科学	4	四	4290	√	√	√
11	动物医学	2	四	4290	√	√	√
12	水产养殖学	2	四	4290	√	√	√
13	国际经济与贸易	2	四	3850	√	√	√

代号	院校及专业名称	计划数	学制	学费	其它建议选测科目		
					政治	地理	化学/生物
14	数据科学与大数据技术	2	四	4290	√	√	√
15	应用统计学	2	四	4290	√	√	√
16	测绘工程	2	四	4290	√	√	√
17	材料科学与工程	2	四	4290	√	√	√
18	城乡规划	2	五	4290	√	√	√
19	林学	2	四	4290	√	√	√
20	园林	2	四	4290	√	√	√
21	纺织工程	2	四	4290	√	√	√
22	服装设计与工程	2	四	4290	√	√	√
23	包装工程	1	四	4290	√	√	√
24	应用心理学	2	四	4290	√	√	√
25	生物制药	2	四	4290	√	√	√
26	智能科学与技术	2	四	4290	√	√	√
27	植物保护	3	四	4290	√	√	√
28	动植物检疫	2	四	4290	√	√	√
29	生态学	2	四	4290	√	√	√
30	农业资源与环境	2	四	4290	√	√	√
31	电子商务	2	四	3850	√	√	√
32	电子信息类	1	四	4290	√	√	√
33	生物科学类	3	四	4290	√	√	√
34	公共管理类	2	四	3850	√	√	√
35	环境科学与工程类	2	四	4290	√	√	√
36	农业机械化及其自动化	2	四	4290	√	√	√
37	植物生产类(农学、种子科学与工程等3个专业)	4	四	4290	√	√	√
38	植物生产类(园艺、设施农业科学与工程)	2	四	4290	√	√	√
39	计算机类	1	四	4290	√	√	√
2307	安徽中医药大学(合肥) 选测科目等级要求:BB 必测科目等级要求:5合格 以下各专业均在少荃湖校区学习:	25					
01	中西医临床医学	5	五	4290	√	√	√
02	信息管理与信息系统	5	四	4290	√	√	√
03	保险学	5	四	3850	√	√	√
04	应用心理学	5	四	4290	√	√	√
05	中医学	5	五	4290	√	√	√
2308	安徽工程大学(芜湖) 选测科目等级要求:BC 必测科目等级要求:5合格	38					
01	过程装备与控制工程	5	四	3900			√
02	电子信息工程	3	四	4290			√
03	纺织类	5	四	3900			√
04	化学工程与工艺	5	四	3900			√
05	高分子材料与工程	5	四	3900			√
06	数据科学与大数据技术	5	四	3900			√
07	软件工程	5	四	3900			√
08	建筑学	5	五	4290			√
2310	安徽科技学院(凤阳) 选测科目等级要求:物理B,另一门C 必测科目等级要求:5合格 以下各专业除注明外均在蚌埠校区学习:	40					
05	建筑电气与智能化	2	四	3900	√	√	√
06	电子信息工程	2	四	4290	√	√	√
07	光电信息科学与工程	2	四	3900	√	√	√
08	电气工程及其自动化	2	四	3900	√	√	√
09	应用化学	2	四	3900	√	√	√
10	无机非金属材料工程	2	四	3900	√	√	√
11	材料科学与工程	1	四	3900	√	√	√
12	城乡规划	2	五	4290	√	√	√
13	风景园林	2	四	3900	√	√	√
14	建筑学	2	五	4290	√	√	√
15	计算机科学与技术	2	四	4290	√	√	√
16	网络工程	2	四	3900	√	√	√
17	生物工程(滁州市凤阳校区)	2	四	3900	√	√	√
18	食品科学与工程(滁州市凤阳校区)	2	四	3900	√	√	√
19	食品质量与安全(滁州市凤阳校区)	2	四	3900	√	√	√
20	环境科学与工程(滁州市凤阳校区)	2	四	3900	√	√	√
21	机械类(滁州市凤阳校区)	7	四	3900	√	√	√
22	财务管理	2	四	3500	√	√	√
2321	安徽财经大学(蚌埠) 选测科目等级要求:BB 必测科目等级要求:5合格	73					
17	经济学类	7	四	3850	√	√	√
18	金融学类	6	四	3850	√	√	√
19	金融学	5	四	3850	√	√	√
20	经济与贸易类	6	四	3850	√	√	√
21	国际商务	1	四	3850	√	√	√

代号	院校及专业名称	计划数	学制	学费	其它建议选测科目		
					政治	地理	化学/生物
22	会计学	4	四	3850	√	√	√
23	财务管理	4	四	3850	√	√	√
24	审计学	1	四	3850	√	√	√
25	资产评估	1	四	3850	√	√	√
26	财政学类	4	四	3850	√	√	√
27	公共管理类	3	四	3850	√	√	√
28	工商管理类	7	四	3850	√	√	√
29	物流管理	1	四	3850	√	√	√
30	经济统计学	3	四	3850	√	√	√
31	统计学类	4	四	4290	√	√	√
32	数学与应用数学	2	四	4290	√	√	√
33	数据科学与大数据技术	2	四	4290	√	√	√
34	计算机类	4	四	4290	√	√	√
35	管理科学与工程类	5	四	3850	√	√	√
36	法学	1	四	3850	√	√	√
37	商务英语(只招英语考生)	2	四	3850	√	√	√
2327	合肥学院 选测科目等级要求:BB 必测科目等级要求:5合格	22					
08	交通工程	2	四	3900	√	√	√
09	食品科学与工程	2	四	3900	√	√	√
10	生物工程	2	四	3900	√	√	√
11	粉体材料科学与工程	2	四	3900	√	√	√
12	化学工程与工艺	2	四	3900	√	√	√
13	软件工程	2	四	3900	√	√	√
14	自动化	2	四	3900	√	√	√
15	机械设计制造及其自动化	2	四	3900	√	√	√
16	机械电子工程	2	四	3900	√	√	√
17	数学与应用数学(师范)	2	四	3900	√	√	√
18	应用统计学	2	四	3900	√	√	√
2331	阜阳师范学院 选测科目等级要求:BC 必测科目等级要求:5合格 以下各专业均在西湖校区学习:	10					
04	经济统计学	3	四	3500	√	√	√
05	金融工程	3	四	3500	√	√	√
06	信息工程	4	四	3900	√	√	√
2332	蚌埠医学院 选测科目等级要求:BB 必测科目等级要求:5合格	30					
01	临床医学	10	五	4290	√	√	√
02	医学影像学	5	五	3900	√	√	√
03	医学检验技术	5	四	4290	√	√	√
04	生物科学	5	四	3900	√	√	√
05	护理学	5	四	4290	√	√	√
2341	安徽理工大学(淮南) 选测科目等级要求:BB 必测科目等级要求:5合格 以下各专业均在泰丰大街168号学习:	115					
01	资源与环境经济学	2	四	3850	√	√	√
02	数学与应用数学	2	四	4290	√	√	√
03	应用物理学	2	四	4290	√	√	√
04	应用化学	2	四	4290	√	√	√
05	地理信息科学	2	四	4290	√	√	√
06	应用统计学	2	四	4290	√	√	√
07	工程力学	2	四	4290	√	√	√
08	机械设计制造及其自动化	2	四	4290	√	√	√
09	机械电子工程	2	四	4290	√	√	√
10	工业设计	2	四	4290	√	√	√
11	过程装备与控制工程	2	四	4290	√	√	√
12	无机非金属材料工程	2	四	4290	√	√	√
13	高分子材料与工程	4	四	4290	√	√	√
14	复合材料与工程	2	四	4290	√	√	√
15	电气工程与智能控制	2	四	4290	√	√	√
16	光电信息科学与工程	2	四	4290	√	√	√
17	信息安全	2	四	4290	√	√	√
18	建筑环境与能源应用工程	2	四	4290	√	√	√
19	给排水科学与工程	2	四	4290	√	√	√
20	道路桥梁与渡河工程	2	四	4290	√	√	√
21	水文与水资源工程	2	四	4290	√	√	√
22	遥感科学与技术	2	四	4290	√	√	√
23	导航工程	2	四	4290	√	√	√
24	化学工程与工艺	2	四	4290	√	√	√
25	制药工程	2	四	4290	√	√	√
26	资源循环科学与工程	2	四	4290	√	√	√
27	能源化学工程	2	四	4290	√	√	√
28	地质工程	2	四	4290	√	√	√

代号	院校及专业名称	计划数	学制	学费	其它 选测科目	政治	地理	化学	生物
29	勘查技术与工程	2	四	4290	√	√	√	√	
30	采矿工程	2	四	4290	√	√	√	√	
31	矿物加工工程	2	四	4290	√	√	√	√	
32	交通工程	4	四	4290	√	√	√	√	
33	弹药工程与爆炸技术	3	四	4290	√	√	√	√	
34	特种能源技术与工程	2	四	4290	√	√	√	√	
35	环境工程	2	四	4290	√	√	√	√	
36	建筑学	2	五	4290	√	√	√	√	
37	风景园林	2	四	4290	√	√	√	√	
38	安全工程	8	四	4290	√	√	√	√	
39	消防工程	2	四	4290	√	√	√	√	
40	临床医学	2	五	4290	√	√	√	√	
41	预防医学	4	五	4290	√	√	√	√	
42	药学	4	四	4290	√	√	√	√	
43	护理学	6	四	4290	√	√	√	√	
44	市场营销	2	四	3850	√	√	√	√	
45	人力资源管理	2	四	3850	√	√	√	√	
46	电子商务	2	四	3850	√	√	√	√	
47	机械电子工程(中外合作办学)(考生如同时填报该校中外专业和非中外专业,须分为两个院校志愿填报)	4	四	10000	√	√	√	√	
2342	宿州学院 选测科目等级要求:BC 必测科目等级要求:5合格 以下各专业均在教育园区校区学习:	31							
01	应用化学	3	四	3900	√	√	√	√	
02	化学工程与工艺	3	四	3900	√	√	√	√	
03	过程装备与控制工程	2	四	3900	√	√	√	√	
04	地理科学(师范)	3	四	3900	√	√	√	√	
05	测绘工程	3	四	3900	√	√	√	√	
06	机械设计制造及其自动化	2	四	3900	√	√	√	√	
07	电气工程及其自动化	2	四	3900	√	√	√	√	
08	生物技术	3	四	3900	√	√	√	√	
09	食品科学与工程	3	四	3900	√	√	√	√	
10	地质工程	2	四	3900	√	√	√	√	
11	资源勘查工程	2	四	3900	√	√	√	√	
12	水文与水资源工程	3	四	3900	√	√	√	√	
2347	蚌埠学院 选测科目等级要求:BC 必测科目等级要求:5合格	2							
01	计算机科学与技术	2	四	待定	√	√	√	√	
2349	皖南医学院(芜湖) 选测科目等级要求:BB 必测科目等级要求:5合格 以下各专业均在滨江校区学习:	55							
01	临床医学	16	五	4290	√	√	√	√	
02	麻醉学	7	五	4290	√	√	√	√	
03	医学影像学	6	五	4290	√	√	√	√	
04	口腔医学	8	五	4290	√	√	√	√	
05	预防医学	2	五	3900	√	√	√	√	
06	药学	2	四	4290	√	√	√	√	
07	药物制剂	2	四	4290	√	√	√	√	
08	法医学	6	五	3900	√	√	√	√	
09	医学检验技术	2	四	4290	√	√	√	√	
10	卫生检验与检疫	2	四	3900	√	√	√	√	
11	护理学	2	四	4290	√	√	√	√	
2351	淮北师范大学 选测科目等级要求:BB 必测科目等级要求:5合格 以下各专业除注明外在相山校区学习:	15							
16	金融数学	1	四	待定	√	√	√	√	
17	数学与应用数学(师范)	1	四	待定	√	√	√	√	
18	应用化学	1	四	待定	√	√	√	√	
19	应用心理学(滨湖校区)	1	四	待定	√	√	√	√	
20	统计学	1	四	待定	√	√	√	√	
21	材料科学与工程	1	四	待定	√	√	√	√	
22	材料物理	1	四	待定	√	√	√	√	
23	材料化学	1	四	待定	√	√	√	√	
24	电子信息工程	1	四	待定	√	√	√	√	
25	通信工程	1	四	待定	√	√	√	√	
26	光电信息科学与工程	1	四	待定	√	√	√	√	
27	数据科学与大数据技术(滨湖校区)	1	四	待定	√	√	√	√	
28	化学工程与工艺	1	四	待定	√	√	√	√	
29	环境科学	1	四	待定	√	√	√	√	
30	生物工程	1	四	待定	√	√	√	√	
2356	铜陵学院 选测科目等级要求:物理 B,另一门 C	10							

代号	院校及专业名称	计划数	学制	学费	其它 选测科目	政治	地理	化学	生物
	必测科目等级要求:5合格 以下各专业均在翠湖校区学习:								
01	会计学	5	四	3500	√	√	√	√	
02	土木工程	5	四	4290	√	√	√	√	
2362	淮南师范学院 选测科目等级要求:BC 必测科目等级要求:5合格 以下各专业均在泉山校区学习:	34							
04	生物工程	3	四	3900	√	√	√	√	
05	生物制药	3	四	3900	√	√	√	√	
06	材料化学	5	四	3900	√	√	√	√	
07	学前教育(师范)	5	四	3500	√	√	√	√	
08	小学教育(师范)	3	四	3500	√	√	√	√	
09	物理学(师范)	3	四	3900	√	√	√	√	
10	计算机科学与技术	3	四	4290	√	√	√	√	
11	电子信息工程	2	四	4290	√	√	√	√	
12	通信工程	3	四	4290	√	√	√	√	
13	化学(师范)	4	四	3900	√	√	√	√	
2381	黄山学院 选测科目等级要求:CC 必测科目等级要求:5合格	5							
04	日语(率水校区)	5	四	3500	√	√	√	√	
2405	福建工程学院(福州市闽侯县) 选测科目等级要求:BB 必测科目等级要求:5合格	16							
01	材料成型及控制工程	4	四	5460	√	√	√	√	
02	智能科学与技术	4	四	5040	√	√	√	√	
03	会计学	4	四	5040	√	√	√	√	
04	审计学	4	四	5040	√	√	√	√	
2407	福建中医药大学(福州市闽侯县) 选测科目等级要求:BB 必测科目等级要求:5合格	10							
01	中医学	1	五	6200	√	√	√	√	
02	针灸推拿学	1	五	6200	√	√	√	√	
03	中西医临床医学	1	五	6200	√	√	√	√	
04	临床医学	1	五	6200	√	√	√	√	
05	康复物理治疗	2	四	6200	√	√	√	√	
06	康复作业治疗	2	四	6200	√	√	√	√	
07	听力与言语康复学	2	四	6200	√	√	√	√	
2408	龙岩学院 选测科目等级要求:BB 必测科目等级要求:5合格	4							
02	材料科学与工程	2	四	5200	√	√	√	√	
03	测绘工程	2	四	4800	√	√	√	√	
2410	三明学院 选测科目等级要求:BB 必测科目等级要求:5合格	12							
08	网络工程	1	四	4800	√	√	√	√	
09	物联网工程	1	四	4800	√	√	√	√	
10	光电信息科学与工程	1	四	4800	√	√	√	√	
11	电子信息工程	1	四	4800	√	√	√	√	
12	车辆工程	1	四	5200	√	√	√	√	
13	机械设计制造及其自动化	2	四	5200	√	√	√	√	
14	材料化学	1	四	5200	√	√	√	√	
15	化学工程与工艺	1	四	5200	√	√	√	√	
16	生物技术	1	四	5200	√	√	√	√	
17	土木工程	1	四	5200	√	√	√	√	
18	风景园林	1	四	5200	√	√	√	√	
2413	厦门理工学院 选测科目等级要求:BB 必测科目等级要求:5合格	12							
04	车辆工程	2	四	5460	√	√	√	√	
05	电子封装技术	2	四	5460	√	√	√	√	
06	电气工程及其自动化	2	四	5460	√	√	√	√	
07	微电子科学与工程	2	四	5040	√	√	√	√	
08	工程管理	2	四	5040	√	√	√	√	
09	软件工程(第三、四学年学费为16000元/年)	2	四	5460	√	√	√	√	
2421	莆田学院 选测科目等级要求:CC 必测科目等级要求:5合格	2							
08	公共事业管理(中外合作办学)(莆田市城厢区校本部)	2	四	18000	√	√	√	√	
2437	武夷学院(武夷山) 选测科目等级要求:BC 必测科目等级要求:5合格	12							
09	茶学	1	四	5200	√	√	√	√	
10	康复治疗学	1	四	6000	√	√	√	√	

代号	院校及专业名称	计划数	学制	学费	其它建议选测科目		
					政治	地理	化学/生物
11	机械设计制造及其自动化	2	四	4800	√	√	√
12	电子信息工程	1	四	4800	√	√	√
13	化学工程与工艺	1	四	4800	√	√	√
14	土木工程	1	四	4800	√	√	√
15	建筑学	1	五	4800	√	√	√
16	城乡规划	1	五	4800	√	√	√
17	通信工程	1	四	4800	√	√	√
18	国际经济与贸易	1	四	4800	√	√	√
19	物流管理	1	四	4800	√	√	√
2443	泉州师范学院 选测科目等级要求:BC 必测科目等级要求:5合格 以下各专业均在东海校区学习:	29					
01	特殊教育(师范)	2	四	5040	√	√	√
02	英语(只招英语考生)(师范)(口)(该校要求报考该专业英语成绩不低于80分)	3	四	5040	√	√	√
03	数学与应用数学(师范)	3	四	5040	√	√	√
04	化学(师范)	3	四	5040	√	√	√
05	海洋技术	2	四	5040	√	√	√
06	机械设计制造及其自动化	1	四	5040	√	√	√
07	数据科学与大数据技术	2	四	5040	√	√	√
08	化工与制药类	2	四	5040	√	√	√
09	纺织工程	2	四	5040	√	√	√
10	服装设计与工程	3	四	5040	√	√	√
11	环境科学	2	四	5040	√	√	√
12	电子商务	4	四	5040	√	√	√
2448	闽南师范大学(漳州) 选测科目等级要求:BC 必测科目等级要求:5合格	14					
02	光电信息科学与工程	3	四	5040	√	√	√
03	电子信息科学与技术	2	四	5460	√	√	√
04	电子信息工程	2	四	5460	√	√	√
05	应用化学	3	四	5460	√	√	√
06	食品科学与工程	4	四	5460	√	√	√
2504	江西中医药大学(南昌) 选测科目等级要求:BC 必测科目等级要求:5合格	17					
07	中医养生学	1	五	5220	√	√	√
08	针灸推拿学	1	五	5220	√	√	√
09	护理学	2	四	5220	√	√	√
10	药学	2	四	5220	√	√	√
11	药学(医药营销)	3	四	5220	√	√	√
12	应用心理学	1	四	4660	√	√	√
13	中西医临床医学	2	五	5220	√	√	√
14	中药学	3	四	5220	√	√	√
15	中医学	2	五	5220	√	√	√
2506	南昌航空大学 选测科目等级要求:BB 必测科目等级要求:5合格 以下各专业均在前湖校区学习:	83					
07	无机非金属材料工程	2	四	4530	√	√	√
08	金属材料工程	4	四	4530	√	√	√
09	高分子材料与工程	2	四	4530	√	√	√
10	复合材料与工程	2	四	4530	√	√	√
11	应用化学	2	四	4530	√	√	√
12	材料化学	2	四	4530	√	√	√
13	环境工程	2	四	4530	√	√	√
14	给排水科学与工程	2	四	4790	√	√	√
15	机械设计制造及其自动化	3	四	4530	√	√	√
16	飞行器制造工程	3	四	4530	√	√	√
17	材料成型及控制工程	3	四	4530	√	√	√
18	焊接技术与工程	2	四	4530	√	√	√
19	电子封装技术	2	四	4790	√	√	√
20	电子信息工程	3	四	4790	√	√	√
21	通信工程	2	四	4790	√	√	√
22	电子信息科学与技术	2	四	4790	√	√	√
23	自动化	2	四	4790	√	√	√
24	网络工程	2	四	4790	√	√	√
25	电气工程及其自动化	2	四	4790	√	√	√
26	计算机科学与技术	2	四	4790	√	√	√
27	飞行器动力工程	2	四	4530	√	√	√
28	飞行器设计与工程	2	四	4530	√	√	√
29	测控技术与仪器	3	四	4530	√	√	√
30	光电信息科学与工程	2	四	4790	√	√	√
31	电子科学与技术	2	四	4790	√	√	√
32	生物医学工程	2	四	4790	√	√	√
33	信息管理与信息系统	2	四	4790	√	√	√

代号	院校及专业名称	计划数	学制	学费	其它建议选测科目		
					政治	地理	化学/生物
34	电子商务	2	四	4790	√	√	√
35	市场营销	2	四	4270	√	√	√
36	工业工程	2	四	4270	√	√	√
37	会计学	2	四	4270	√	√	√
38	土木工程	2	四	4790	√	√	√
39	工程管理	2	四	4270	√	√	√
40	交通工程	1	四	4530	√	√	√
41	物联网工程	2	四	4790	√	√	√
42	数学与应用数学	2	四	4530	√	√	√
43	金融数学	2	四	4270	√	√	√
44	机械电子工程	2	四	4530	√	√	√
45	数据科学与大数据技术	1	四	4790	√	√	√
2507	江西科技师范大学(南昌) 选测科目等级要求:BC 必测科目等级要求:5合格 以下各专业除注明外在枫林校区学习:	44					
06	法学(红角洲校区)	2	四	4270	√	√	√
07	财务管理(红角洲校区)	2	四	4270	√	√	√
08	数学与应用数学(师范)(红角洲校区)	2	四	4530	√	√	√
09	网络工程(含职教师范)(红角洲校区)	2	四	4790	√	√	√
10	电子信息工程(含职教师范)	2	四	4790	√	√	√
11	高分子材料与工程	2	四	4530	√	√	√
12	化学(师范)	2	四	4530	√	√	√
13	应用化学(含职教师范)	3	四	4530	√	√	√
14	建筑环境与能源应用工程(含职教师范)	3	四	4790	√	√	√
15	土木工程(含职教师范)	3	四	4790	√	√	√
16	食品科学与工程(含职教师范)	3	四	4530	√	√	√
17	食品质量与安全	3	四	4530	√	√	√
18	国际经济与贸易(红角洲校区)	2	四	4270	√	√	√
19	材料化学(红角洲校区)	2	四	4530	√	√	√
20	机械电子工程(含职教师范)(红角洲校区)	2	四	4530	√	√	√
21	机械设计制造及其自动化(含职教师范)(红角洲校区)	2	四	4530	√	√	√
22	金属材料工程(红角洲校区)	3	四	4530	√	√	√
23	药物制剂	2	四	4790	√	√	√
24	制药工程(含职教师范)	2	四	4530	√	√	√
2508	江西农业大学(南昌) 选测科目等级要求:BB 必测科目等级要求:5合格 以下各专业除注明外在南北校区学习:	63					
09	农学	3	四	4090	√	√	√
10	植物保护	2	四	4090	√	√	√
11	种子科学与工程	1	四	4090	√	√	√
12	动植物检疫	2	四	4090	√	√	√
13	林产化工	1	四	4940	√	√	√
14	林学	2	四	4090	√	√	√
15	园林	1	四	4090	√	√	√
16	风景园林	1	四	5220	√	√	√
17	动物科学	3	四	4090	√	√	√
18	动物药学	2	四	4090	√	√	√
19	动物医学	4	四	4090	√	√	√
20	水产养殖学	2	四	4090	√	√	√
21	电子信息工程	2	四	5220	√	√	√
22	机械设计制造及其自动化	3	四	4940	√	√	√
23	农业机械化及其自动化	1	四	4940	√	√	√
24	土木工程	1	四	5220	√	√	√
25	车辆工程	1	四	4940	√	√	√
26	国际经济与贸易(东校区)	1	四	4660	√	√	√
27	金融学(东校区)	1	四	4660	√	√	√
28	经济学(东校区)	1	四	4660	√	√	√
29	环境科学与工程	1	四	4940	√	√	√
30	农业资源与环境	2	四	4090	√	√	√
31	地理信息科学	2	四	4940	√	√	√
32	土地资源管理	1	四	4660	√	√	√
33	应用化学	3	四	4940	√	√	√
34	生物工程	4	四	4940	√	√	√
35	制药工程	1	四	4940	√	√	√
36	食品质量与安全	2	四	4940	√	√	√
37	食品科学与工程	1	四	4940	√	√	√
38	软件工程(东校区)	1	四	10000	√	√	√
39	电子商务	1	四	5220	√	√	√
40	计算机科学与技术	2	四	5220	√	√	√
41	生物技术	7	四	4940	√	√	√
2511	南昌工程学院 选测科目等级要求:BC 必测科目等级要求:5合格	44					
06	水利水电工程	6	四	4530	√	√	√

代号	院校及专业名称	计划数	学制	学费	其它建议选测科目		
					政治	地理	化学/生物
07	水文与水资源工程	2	四	4530	√	√	√
08	港口航道与海岸工程	2	四	4530	√	√	√
09	园林	2	四	3750	√	√	√
10	城乡规划	2	五	4790	√	√	√
11	建筑学(入学后加试徒手画,不合格者调整到其他专业)	2	五	6600	√	√	√
12	工程造价	2	四	4270	√	√	√
13	机械设计制造及其自动化	2	四	4530	√	√	√
14	能源与动力工程	2	四	4530	√	√	√
15	自动化	2	四	4790	√	√	√
16	机械电子工程	2	四	4530	√	√	√
17	计算机类	2	四	4790	√	√	√
18	通信工程	2	四	4790	√	√	√
19	电子信息工程	2	四	4790	√	√	√
20	审计学	2	四	4270	√	√	√
21	应用统计学	2	四	4530	√	√	√
22	数据科学与大数据技术	2	四	4790	√	√	√
23	土木工程(中外合作办学)(考生如同时填报该校中外专业和非中外专业,须分为两个院校志愿填报)	4	四	14000	√	√	√
24	电气工程及其自动化(中外合作办学)(考生如同时填报该校中外专业和非中外专业,须分为两个院校志愿填报)	2	四	14000	√	√	√
2512	江西警察学院(南昌) 选测科目等级要求:BC 必测科目等级要求:5合格 以下各专业均为非公安类招生,在新建区梅岭大道1666号学习:	7					
03	法学	4	四	3880	√	√	√
04	英语(只招英语考生)	3	四	3650	√	√	√
2523	赣南师范大学(赣州) 选测科目等级要求:BB 必测科目等级要求:5合格 以下各专业均在黄金校区学习:	40					
20	会计学	2	四	4270	√	√	√
21	物流管理	1	四	4270	√	√	√
22	应用心理学(师范)	4	四	4270	√	√	√
23	数学与应用数学(师范)	4	四	4530	√	√	√
24	应用统计学	1	四	4530	√	√	√
25	计算机科学与技术	2	四	4790	√	√	√
26	物理学(师范)	4	四	4530	√	√	√
27	电子信息工程	4	四	4790	√	√	√
28	电子科学与技术	2	四	4790	√	√	√
29	电气工程及其自动化	2	四	4790	√	√	√
30	化学(师范)	4	四	4530	√	√	√
31	应用化学	1	四	4530	√	√	√
32	环境科学	2	四	4530	√	√	√
33	教育技术学(师范)	2	四	4270	√	√	√
34	生物科学(师范)	4	四	4530	√	√	√
35	园艺	1	四	3750	√	√	√
2527	新余学院 选测科目等级要求:BC 必测科目等级要求:5合格	12					
08	机械设计制造及其自动化	1	四	4120	√	√	√
09	材料成型及控制工程	1	四	4120	√	√	√
10	电气工程及其自动化	1	四	4350	√	√	√
11	电子信息工程	1	四	4350	√	√	√
12	通信工程	1	四	4350	√	√	√
13	数学与应用数学(师范)	1	四	4120	√	√	√
14	软件工程	1	四	4350	√	√	√
15	新能源材料与器件	1	四	4120	√	√	√
16	新能源科学与工程	1	四	4120	√	√	√
17	材料科学与工程	1	四	4120	√	√	√
18	土木工程	1	四	4350	√	√	√
19	英语(只招英语考生)(师范)	1	四	3650	√	√	√
2531	景德镇陶瓷大学 选测科目等级要求:BC 必测科目等级要求:5合格 以下各专业均在湘湖校区学习:	32					
07	材料化学	2	四	4940	√	√	√
08	无机非金属材料工程	4	四	4940	√	√	√
09	粉体材料科学与工程	2	四	4940	√	√	√
10	新能源材料与器件	1	四	4940	√	√	√
11	能源与动力工程	1	四	4940	√	√	√
12	环境工程	2	四	4940	√	√	√
13	机械设计制造及其自动化	4	四	4940	√	√	√
14	材料成型及控制工程	3	四	4940	√	√	√

代号	院校及专业名称	计划数	学制	学费	其它建议选测科目		
					政治	地理	化学/生物
15	电子信息工程	1	四	5220	√	√	√
16	电子科学与技术	2	四	5220	√	√	√
17	工商管理	2	四	4660	√	√	√
18	信息与计算科学	1	四	5220	√	√	√
19	应用统计学	1	四	4940	√	√	√
20	计算机科学与技术	2	四	5220	√	√	√
21	数字媒体技术	1	四	5220	√	√	√
22	信息管理与信息系统	1	四	5220	√	√	√
23	考古学	1	四	4380	√	√	√
24	金融工程	1	四	4660	√	√	√
2539	豫章师范学院(原南昌师范高等专科学校)(南昌) 选测科目等级要求:BC 必测科目等级要求:5合格	5					
01	科学教育(师范)	3	四	3880	√	√	√
02	物流管理	2	四	3880	√	√	√
2542	萍乡学院 选测科目等级要求:BC 必测科目等级要求:5合格	4					
04	应用化学	2	四	4120	√	√	√
05	复合材料与工程	2	四	4120	√	√	√
2543	南昌师范学院 选测科目等级要求:BC 必测科目等级要求:5合格 以下各专业均在经济技术开发区瑞香路889号学习:	5					
07	统计学	1	四	4120	√	√	√
08	计算机科学与技术(师范)	1	四	4350	√	√	√
09	物理学(师范)	1	四	4120	√	√	√
10	电子信息工程	1	四	4350	√	√	√
11	科学教育(师范)	1	四	4120	√	√	√
2551	宜春学院 选测科目等级要求:BB 必测科目等级要求:5合格 以下各专业均在校本部学习:	54					
15	学前教育(师范)	2	四	4270	√	√	√
16	数学与应用数学(师范)	2	四	4530	√	√	√
17	计算机科学与技术	2	四	4790	√	√	√
18	物理学(师范)	2	四	4530	√	√	√
19	机械设计制造及其自动化	2	四	4530	√	√	√
20	材料物理	2	四	4530	√	√	√
21	通信工程	2	四	4790	√	√	√
22	自动化	2	四	4790	√	√	√
23	土木工程	1	四	4790	√	√	√
24	化学(师范)	2	四	4530	√	√	√
25	应用化学	3	四	4530	√	√	√
26	制药工程	2	四	4530	√	√	√
27	食品质量与安全	3	四	4530	√	√	√
28	生物工程	3	四	4530	√	√	√
29	药学	3	四	4790	√	√	√
30	动物医学	3	四	3750	√	√	√
31	临床医学	5	五	4790	√	√	√
32	麻醉学	5	五	4790	√	√	√
33	预防医学	5	五	4790	√	√	√
34	护理学	3	四	4790	√	√	√
2561	九江学院 选测科目等级要求:BB 必测科目等级要求:5合格	33					
09	数学与应用数学	3	四	4120	√	√	√
10	化学工程与工艺	3	四	4120	√	√	√
11	环境工程	3	四	4120	√	√	√
12	机械设计制造及其自动化	3	四	4120	√	√	√
13	车辆工程	3	四	4120	√	√	√
14	通信工程	3	四	4350	√	√	√
15	自动化	3	四	4350	√	√	√
16	计算机科学与技术	3	四	4350	√	√	√
17	信息管理与信息系统	3	四	4350	√	√	√
18	制药工程	3	四	4120	√	√	√
19	金融工程	3	四	3880	√	√	√
2571	上饶师范学院 选测科目等级要求:BC 必测科目等级要求:5合格	23					
08	光电信息科学与工程	3	四	4350	√	√	√
09	化学(师范)	4	四	4120	√	√	√
10	材料化学	4	四	4120	√	√	√
11	生物技术	4	四	4120	√	√	√
12	数学与应用数学(师范)	4	四	4120	√	√	√

代号	院校及专业名称	计划数	学制	学费	其它 选测科目	政治	地理	化学	生物
13	数据科学与大数据技术	4	四	4350	√	√	√	√	√
2581	井冈山大学(吉安) 选测科目等级要求:BB 必测科目等级要求:5合格	31							
06	建筑环境与能源应用工程	4	四	4790	√	√	√	√	√
07	建筑学(要求考生美术基础较好)	4	五	6600	√	√	√	√	√
08	工程管理	4	四	4270	√	√	√	√	√
09	化学工程与工艺	3	四	4530	√	√	√	√	√
10	园林	2	四	3750	√	√	√	√	√
11	康复治疗学	4	四	4790	√	√	√	√	√
12	口腔医学	4	五	4790	√	√	√	√	√
13	土木工程(中外合作办学)(考生如同时填报该校中外专业和非中外专业,须分为两个院校志愿填报)	6	四	14000	√	√	√	√	√
2596	景德镇学院 选测科目等级要求:BC 必测科目等级要求:5合格	4							
06	网络工程	2	四	4350	√	√	√	√	√
07	文物与博物馆学	2	四	3650	√	√	√	√	√
2605	山东中医药大学(济南) 选测科目等级要求:BC 必测科目等级要求:5合格 以下各专业均在长清校区学习:	17							
04	中医学	2	五	6200	√	√	√	√	√
05	中药学	2	四	5900	√	√	√	√	√
06	药学	1	四	5900	√	√	√	√	√
07	制药工程	1	四	5900	√	√	√	√	√
08	眼视光学	1	四	5900	√	√	√	√	√
09	眼视光医学	2	五	5900	√	√	√	√	√
10	中西医临床医学	2	五	6200	√	√	√	√	√
11	康复治疗学	2	四	5900	√	√	√	√	√
12	针灸推拿学	2	五	6200	√	√	√	√	√
13	护理学	2	四	5900	√	√	√	√	√
2606	山东财经大学(济南) 选测科目等级要求:BB 必测科目等级要求:5合格 以下各专业除注明外在圣井校区学习:	38							
15	会计学	1	四	5200	√	√	√	√	√
16	金融学	1	四	5200	√	√	√	√	√
17	经济学	1	四	5200	√	√	√	√	√
18	审计学	1	四	5000	√	√	√	√	√
19	金融工程	2	四	5200	√	√	√	√	√
20	税收学	1	四	5100	√	√	√	√	√
21	国际经济与贸易	1	四	5200	√	√	√	√	√
22	工商管理类	3	四	5000	√	√	√	√	√
23	管理科学与工程类	8	四	4900	√	√	√	√	√
24	公共管理类	2	四	5000	√	√	√	√	√
25	计算机科学与技术	2	四	5000	√	√	√	√	√
26	经济统计学	2	四	5100	√	√	√	√	√
27	金融数学	1	四	5000	√	√	√	√	√
28	保险学	2	四	5200	√	√	√	√	√
29	数学与应用数学	2	四	4900	√	√	√	√	√
30	商务英语(舜耕校区)	4	四	4300	√	√	√	√	√
31	法学	2	四	4400	√	√	√	√	√
32	体育经济与管理(舜耕校区)	2	四	4900	√	√	√	√	√
2607	山东建筑大学(济南) 选测科目等级要求:BB 必测科目等级要求:5合格	31							
05	城乡规划	1	五	5400	√	√	√	√	√
06	土木工程	2	四	5400	√	√	√	√	√
07	建筑环境与能源应用工程	2	四	5100	√	√	√	√	√
08	能源与动力工程	2	四	5100	√	√	√	√	√
09	给排水科学与工程	2	四	5100	√	√	√	√	√
10	机械工程	4	四	5100	√	√	√	√	√
11	道路桥梁与渡河工程(道路桥梁)	2	四	5100	√	√	√	√	√
12	道路桥梁与渡河工程(轨道交通)	2	四	5100	√	√	√	√	√
13	交通工程	2	四	4900	√	√	√	√	√
14	测绘工程	2	四	5100	√	√	√	√	√
15	物联网工程	2	四	4900	√	√	√	√	√
16	车辆工程	2	四	4900	√	√	√	√	√
17	材料科学与工程	4	四	5100	√	√	√	√	√
18	光电信息科学与工程	2	四	4900	√	√	√	√	√
2608	山东工艺美术学院(济南) 选测科目等级要求:BC 必测科目等级要求:5合格 以下各专业均在长清校区学习:	19							
02	工业设计	4	四	待定	√	√	√	√	√

代号	院校及专业名称	计划数	学制	学费	其它 选测科目	政治	地理	化学	生物
03	风景园林	4	四	待定	√	√	√	√	√
04	建筑学	7	五	待定	√	√	√	√	√
05	城乡规划	4	五	待定	√	√	√	√	√
2609	山东交通学院(济南) 选测科目等级要求:BB 必测科目等级要求:5合格	10							
01	飞行器制造工程	2	四	5200	√	√	√	√	√
02	土木工程	2	四	5800	√	√	√	√	√
03	物流工程	2	四	5000	√	√	√	√	√
04	计算机科学与技术	2	四	5000	√	√	√	√	√
05	数据科学与大数据技术	2	四	5000	√	√	√	√	√
2610	齐鲁工业大学(济南) 选测科目等级要求:BC 必测科目等级要求:5合格	60							
05	材料成型及控制工程	5	四	6000	√	√	√	√	√
06	测控技术与仪器	5	四	6000	√	√	√	√	√
07	计算机科学与技术	5	四	6000	√	√	√	√	√
08	软件工程	5	四	6000	√	√	√	√	√
09	应用统计学	5	四	6000	√	√	√	√	√
10	化学工程与工艺	4	四	6100	√	√	√	√	√
11	制药工程	5	四	6000	√	√	√	√	√
12	轻化工程	3	四	6100	√	√	√	√	√
13	环境科学	5	四	6000	√	√	√	√	√
14	食品科学与工程	5	四	6000	√	√	√	√	√
15	生物技术	5	四	6000	√	√	√	√	√
16	高分子材料与工程	5	四	6100	√	√	√	√	√
17	宝石及材料工艺学	3	四	6000	√	√	√	√	√
2613	枣庄学院 选测科目等级要求:BC 必测科目等级要求:5合格	20							
01	数学与应用数学(师范)	5	四	5000	√	√	√	√	√
02	化学工程与工艺	3	四	4900	√	√	√	√	√
03	生物技术	4	四	4900	√	√	√	√	√
04	制药工程	4	四	4900	√	√	√	√	√
05	给排水科学与工程	4	四	4900	√	√	√	√	√
2614	潍坊医学院 选测科目等级要求:BB 必测科目等级要求:5合格 以下各专业均在宝通西街7166号学习:	27							
01	临床医学	5	五	6200	√	√	√	√	√
02	麻醉学	2	五	6200	√	√	√	√	√
03	护理学	2	四	5900	√	√	√	√	√
04	口腔医学	4	五	6200	√	√	√	√	√
05	预防医学	2	五	6200	√	√	√	√	√
06	医学检验技术	2	四	5900	√	√	√	√	√
07	药学	2	四	5900	√	√	√	√	√
08	眼视光学	2	四	5900	√	√	√	√	√
09	康复治疗学	2	四	5900	√	√	√	√	√
10	卫生检验与检疫	2	四	5900	√	√	√	√	√
11	应用心理学	2	四	4900	√	√	√	√	√
2622	青岛理工大学 选测科目等级要求:BC 必测科目等级要求:5合格 以下各专业除注明外在嘉陵江路校区学习:	51							
08	建筑学(市北校区)(入学后加试美术,不合格者调整到土木工程专业)	2	五	5400	√	√	√	√	√
09	城乡规划(市北校区)	1	五	5000	√	√	√	√	√
10	土木工程(市北校区)	3	四	5400	√	√	√	√	√
11	材料科学与工程(市北校区)	2	四	5200	√	√	√	√	√
12	城市地下空间工程(市北校区)	1	四	5200	√	√	√	√	√
13	国际商务	1	四	4800	√	√	√	√	√
14	测控技术与仪器	2	四	5000	√	√	√	√	√
15	给排水科学与工程	2	四	5200	√	√	√	√	√
16	建筑环境与能源应用工程	2	四	5200	√	√	√	√	√
17	环境工程	2	四	5200	√	√	√	√	√
18	交通运输	1	四	5000	√	√	√	√	√
19	计算机科学与技术	1	四	5200	√	√	√	√	√
20	软件工程	2	四	5000	√	√	√	√	√
21	网络工程	2	四	5000	√	√	√	√	√
22	自动化	2	四	5200	√	√	√	√	√
23	电气工程及其自动化	2	四	5000	√	√	√	√	√
24	物流管理	1	四	4800	√	√	√	√	√
25	应用物理学	1	四	4800	√	√	√	√	√
26	数学与应用数学	2	四	4800	√	√	√	√	√
27	经济学	1	四	4800	√	√	√	√	√
28	统计学	1	四	4800	√	√	√	√	√
29	机械类	7	四	5200	√	√	√	√	√

代号	院校及专业名称	计划数	学制	学费	其它 选测科目	政治	地理	化学	生物
30	电子信息类	3	四	5200	√	√	√	√	√
31	管理科学与工程类	7	四	5200	√	√	√	√	√
2631	山东农业大学(泰安) 选测科目等级要求:BC 必测科目等级要求:5合格	64							
05	植物生产类(农学等4个专业)	5	四	5200	√	√	√	√	√
06	植物生产类(植物保护等4个专业)	2	四	5200	√	√	√	√	√
07	植物生产类(园艺等3个专业)	5	四	5000	√	√	√	√	√
08	动物医学类(动物医学等5个专业,其中动物医学学制为5年)	10	四	5000	√	√	√	√	√
09	烟草	2	四	5000	√	√	√	√	√
10	地理科学类	2	四	4900	√	√	√	√	√
11	环境科学与工程类	3	四	5000	√	√	√	√	√
12	农业资源与环境	3	四	5000	√	√	√	√	√
13	林学类	6	四	5200	√	√	√	√	√
14	机械类	3	四	5000	√	√	√	√	√
15	工商管理类	2	四	5100	√	√	√	√	√
16	农林经济管理	2	四	4900	√	√	√	√	√
17	食品科学与工程类	7	四	5200	√	√	√	√	√
18	生物科学类	3	四	5200	√	√	√	√	√
19	土木类	2	四	5200	√	√	√	√	√
20	数学类	2	四	4900	√	√	√	√	√
21	测绘类	2	四	5000	√	√	√	√	√
22	化学类	3	四	5000	√	√	√	√	√
2635	潍坊学院 选测科目等级要求:BC 必测科目等级要求:5合格 以下各专业除注明外在校主校区学习:	36							
09	数学与应用数学(师范)	2	四	4900	√	√	√	√	√
10	信息与计算科学	2	四	4900	√	√	√	√	√
11	物理学(师范)	2	四	4900	√	√	√	√	√
12	微电子科学与工程	2	四	4900	√	√	√	√	√
13	化学(师范)	2	四	4900	√	√	√	√	√
14	应用化学	2	四	4900	√	√	√	√	√
15	生物科学(师范)	2	四	4900	√	√	√	√	√
16	生物技术	2	四	4900	√	√	√	√	√
17	车辆工程	2	四	4900	√	√	√	√	√
18	测控技术与仪器	2	四	4900	√	√	√	√	√
19	电子信息工程	2	四	4900	√	√	√	√	√
20	计算机科学与技术	2	四	5000	√	√	√	√	√
21	土木工程	2	四	4900	√	√	√	√	√
22	建筑学	2	五	4900	√	√	√	√	√
23	国际经济与贸易	2	四	4900	√	√	√	√	√
24	旅游管理	2	四	4900	√	√	√	√	√
25	教育技术学(师范)(安顺校区)	2	四	4900	√	√	√	√	√
26	学前教育(师范)(安顺校区)	2	四	4500	√	√	√	√	√
2642	聊城大学 选测科目等级要求:BB 必测科目等级要求:5合格	19							
03	经济学	3	四	5100	√	√	√	√	√
04	机械类	3	四	5200	√	√	√	√	√
05	电子信息类	3	四	5000	√	√	√	√	√
06	土木工程	3	四	5200	√	√	√	√	√
07	制药工程	3	四	5100	√	√	√	√	√
08	工商管理	4	四	5000	√	√	√	√	√
2643	青岛农业大学 选测科目等级要求:BB 必测科目等级要求:5合格	17							
05	植物保护	4	四	5000	√	√	√	√	√
06	动物科学	4	四	5200	√	√	√	√	√
07	土木工程	3	四	5200	√	√	√	√	√
08	园林	3	四	5200	√	√	√	√	√
09	机械设计制造及其自动化	3	四	5200	√	√	√	√	√
2645	临沂大学 选测科目等级要求:BC 必测科目等级要求:5合格 以下各专业均在校本部学习:	30							
05	材料科学与工程	5	四	5000	√	√	√	√	√
06	工商管理类	5	四	5300	√	√	√	√	√
07	化学类	5	四	5000	√	√	√	√	√
08	机械类	5	四	5300	√	√	√	√	√
09	计算机类	5	四	5000	√	√	√	√	√
10	自动化类	5	四	5000	√	√	√	√	√
2650	滨州学院 选测科目等级要求:BC 必测科目等级要求:5合格	5							
03	机械设计制造及其自动化	3	四	5000	√	√	√	√	√

代号	院校及专业名称	计划数	学制	学费	其它 选测科目	政治	地理	化学	生物
04	食品质量与安全	2	四	4900	√	√	√	√	√
2651	烟台大学 选测科目等级要求:BB 必测科目等级要求:5合格	29							
07	法学	2	四	4700	√	√	√	√	√
08	国际经济与贸易	3	四	5300	√	√	√	√	√
09	智能科学与技术	4	四	5000	√	√	√	√	√
10	建筑学	2	五	5300	√	√	√	√	√
11	工程管理	3	四	5000	√	√	√	√	√
12	应用化学	2	四	5300	√	√	√	√	√
13	化学工程与工艺	5	四	5300	√	√	√	√	√
14	食品科学与工程	2	四	5000	√	√	√	√	√
15	药学	2	四	6300	√	√	√	√	√
16	制药工程	2	四	5000	√	√	√	√	√
17	核工程与核技术	2	四	5000	√	√	√	√	√
2652	山东工商学院(烟台) 选测科目等级要求:BC 必测科目等级要求:5合格	33							
10	经济学	1	四	待定	√	√	√	√	√
11	国际经济与贸易	1	四	待定	√	√	√	√	√
12	投资学	2	四	待定	√	√	√	√	√
13	会计学	1	四	待定	√	√	√	√	√
14	财务管理	1	四	待定	√	√	√	√	√
15	审计学	1	四	待定	√	√	√	√	√
16	能源经济	1	四	待定	√	√	√	√	√
17	数学与应用数学	1	四	待定	√	√	√	√	√
18	应用统计学	1	四	待定	√	√	√	√	√
19	经济统计学	1	四	待定	√	√	√	√	√
20	保险学	1	四	待定	√	√	√	√	√
21	软件工程	1	四	待定	√	√	√	√	√
22	网络工程	1	四	待定	√	√	√	√	√
23	工业工程	2	四	待定	√	√	√	√	√
24	信息管理与信息系统	1	四	待定	√	√	√	√	√
25	安全工程	1	四	待定	√	√	√	√	√
26	工程管理	1	四	待定	√	√	√	√	√
27	工程造价	1	四	待定	√	√	√	√	√
28	工商管理	1	四	待定	√	√	√	√	√
29	市场营销	1	四	待定	√	√	√	√	√
30	人力资源管理	2	四	待定	√	√	√	√	√
31	物流管理	1	四	待定	√	√	√	√	√
32	资产评估	1	四	待定	√	√	√	√	√
33	行政管理	1	四	待定	√	√	√	√	√
34	劳动与社会保障	1	四	待定	√	√	√	√	√
35	城市管理	1	四	待定	√	√	√	√	√
36	电子信息类	4	四	待定	√	√	√	√	√
2653	鲁东大学(烟台) 选测科目等级要求:BB 必测科目等级要求:5合格	44							
06	传播学	2	四	4400	√	√	√	√	√
07	英语(只招英语考生)(师范)	2	四	4400	√	√	√	√	√
08	朝鲜语(只招英语考生)	2	四	4400	√	√	√	√	√
09	经济学	2	四	5100	√	√	√	√	√
10	数学与应用数学(师范)	2	四	5000	√	√	√	√	√
11	物理学(师范)	2	四	5000	√	√	√	√	√
12	光电信息科学与工程	2	四	5000	√	√	√	√	√
13	化学(师范)	2	四	5000	√	√	√	√	√
14	化学工程与工艺	2	四	5000	√	√	√	√	√
15	园艺	4	四	5000	√	√	√	√	√
16	水产养殖学	2	四	5000	√	√	√	√	√
17	机械设计制造及其自动化	2	四	5200	√	√	√	√	√
18	车辆工程	2	四	5000	√	√	√	√	√
19	船舶与海洋工程	3	四	5200	√	√	√	√	√
20	物流工程	2	四	5000	√	√	√	√	√
21	土木工程	3	四	5200	√	√	√	√	√
22	港口航道与海岸工程	2	四	5200	√	√	√	√	√
23	电子信息工程	2	四	5000	√	√	√	√	√
24	计算机科学与技术	2	四	5000	√	√	√	√	√
25	能源与动力工程	2	四	5000	√	√	√	√	√
2669	菏泽学院 选测科目等级要求:BC 必测科目等级要求:5合格	5							
03	园艺	2	四	4900	√	√	√	√	√
04	物理学(师范)	3	四	4900	√	√	√	√	√
2671	曲阜师范大学 选测科目等级要求:BB 必测科目等级要求:5合格 以下各专业除注明外在校日照校区学习:	28							

代号	院校及专业名称	计划数	学制	学费	其它建议选测科目		
					政治	地理	化学/生物
10	地理科学(师范)	2	四	5200	√	√	√
11	电气工程及其自动化	2	四	5000	√	√	√
12	测控技术与仪器	2	四	5000	√	√	√
13	工商管理	4	四	5000	√	√	√
14	化学类(曲阜校区)	3	四	5200	√	√	√
15	软件工程(曲阜校区)	2	四	5200	√	√	√
16	生物工程(曲阜校区)	2	四	5000	√	√	√
17	数学与应用数学(曲阜校区)	3	四	5200	√	√	√
18	通信工程(曲阜校区)	4	四	5000	√	√	√
19	网络工程	4	四	5000	√	√	√
2681	滨州医学院 选测科目等级要求:BB 必测科目等级要求:5合格 以下各专业均在烟台市莱山区观海路346号学习	10					
01	临床医学	4	五	6200	√	√	√
02	药学	4	四	5900	√	√	√
03	护理学	2	四	5900	√	√	√
2683	德州学院 选测科目等级要求:BC 必测科目等级要求:5合格	5					
02	制药工程	5	四	4900	√	√	√
2691	山东第一医科大学(原泰山医学院)(泰安) 选测科目等级要求:BB 必测科目等级要求:5合格 以下各专业均在泰安校区学习:	25					
02	口腔医学技术	5	四	5900	√	√	√
03	医学信息工程	5	四	4900	√	√	√
04	医学影像学	5	五	6200	√	√	√
05	运动康复	5	四	4900	√	√	√
06	运动人体科学	5	四	4900	√	√	√
2695	济宁医学院 选测科目等级要求:BC 必测科目等级要求:5合格 以下各专业除注明外在济宁校区学习:	40					
01	临床医学	9	五	6200	√	√	√
02	中西医临床医学	3	五	5900	√	√	√
03	精神医学	2	五	6200	√	√	√
04	预防医学	2	五	5900	√	√	√
05	口腔医学	3	五	6200	√	√	√
06	法医学	2	五	5900	√	√	√
07	针灸推拿学	2	五	5900	√	√	√
08	护理学	4	四	6200	√	√	√
09	医学检验技术	3	四	5900	√	√	√
10	卫生检验与检疫	1	四	5900	√	√	√
11	康复治疗学	2	四	5900	√	√	√
12	食品质量与安全	2	四	4900	√	√	√
13	药学(日照校区)	2	四	5900	√	√	√
14	中药学(日照校区)	1	四	5900	√	√	√
15	药物制剂(日照校区)	2	四	5900	√	√	√
2702	济宁学院(曲阜) 选测科目等级要求:BB 必测科目等级要求:5合格	5					
02	数据科学与大数据技术	5	四	4500	√	√	√
2706	泰山学院(泰安) 选测科目等级要求:BB 必测科目等级要求:5合格	10					
02	数学类	5	四	5000	√	√	√
03	化工与制药类	5	四	4900	√	√	√
2713	山东青年政治学院(济南) 选测科目等级要求:BC 必测科目等级要求:5合格 以下各专业均在历城区经十东路31699号学习:	10					
01	计算机科学与技术	5	四	4900	√	√	√
02	财务管理	5	四	5000	√	√	√
3121	北京中医药大学 选测科目等级要求:BB 必测科目等级要求:5合格	4					
18	护理学(房山区良乡校区)	4	四	5000	√	√	√
3136	北京物资学院 选测科目等级要求:BB 必测科目等级要求:5合格	9					
04	金融学类	1	四	4200	√	√	√
05	物流管理与工程类	1	四	4200	√	√	√
06	质量管理工程	1	四	4200	√	√	√
07	计算机科学与技术	1	四	4600	√	√	√
08	应用统计学	1	四	4600	√	√	√
09	数据科学与大数据技术	1	四	4600	√	√	√

代号	院校及专业名称	计划数	学制	学费	其它建议选测科目		
					政治	地理	化学/生物
10	会计学	1	四	4200	√	√	√
11	财务管理	1	四	4200	√	√	√
12	商务英语(只招英语考生)(口)	1	四	5000	√	√	√
3138	北京服装学院 选测科目等级要求:BB 必测科目等级要求:5合格 以下各专业第一学年在昌平区北校区学习,第二、三、四学年学习地点待定,详询院校:	10					
01	服装设计与工程	2	四	4600	√	√	√
02	高分子材料与工程	3	四	4600	√	√	√
03	轻化工程	3	四	4600	√	√	√
04	工商管理类	2	四	4200	√	√	√
3141	北京石油化工学院 选测科目等级要求:B+B 必测科目等级要求:5合格	21					
01	生物制药	2	四	4600	√	√	√
02	机械类	4	四	4600	√	√	√
03	油气储运工程	2	四	4600	√	√	√
04	数据科学与大数据技术	2	四	4600	√	√	√
05	市场营销	2	四	4200	√	√	√
06	物流管理	2	四	4200	√	√	√
07	材料类	5	四	4600	√	√	√
08	安全工程	2	四	4600	√	√	√
3144	北京联合大学 选测科目等级要求:BB 必测科目等级要求:5合格	6					
02	软件工程(工体北路校区)	3	四	4600	√	√	√
03	机器人工程(工体北路校区)	3	四	4600	√	√	√
3153	华北科技学院(河北三河) 选测科目等级要求:BB 必测科目等级要求:5合格	82					
06	工商管理	6	四	4600	√	√	√
07	公共事业管理	6	四	4600	√	√	√
08	机械设计制造及其自动化	3	四	4900	√	√	√
09	电气工程及其自动化	4	四	4900	√	√	√
10	电子信息工程	7	四	4900	√	√	√
11	自动化	4	四	4900	√	√	√
12	建筑电气与智能化	9	四	4900	√	√	√
13	计算机科学与技术	3	四	4900	√	√	√
14	信息管理与信息系统	7	四	4600	√	√	√
15	土木工程	6	四	4900	√	√	√
16	工程管理	6	四	4600	√	√	√
17	城市地下空间工程	8	四	4900	√	√	√
18	应用化学	7	四	4900	√	√	√
19	数据科学与大数据技术	6	四	4900	√	√	√
3169	中国劳动关系学院(北京) 选测科目等级要求:BB 必测科目等级要求:5合格 以下各专业第一、二学年在保定涿州校区,第三、四学年在北京校本部学习:	16					
09	劳动经济学	2	四	4200	√	√	√
10	安全工程	4	四	4600	√	√	√
11	职业卫生工程	2	四	4600	√	√	√
12	法学	1	四	4200	√	√	√
13	社会工作	1	四	4200	√	√	√
14	政治学与行政学	2	四	4200	√	√	√
15	工商管理	1	四	4200	√	√	√
16	财务管理	1	四	4200	√	√	√
17	劳动与社会保障	1	四	4200	√	√	√
18	酒店管理	1	四	4200	√	√	√
3204	天津师范大学 选测科目等级要求:BB 必测科目等级要求:5合格	100					
15	汉语言文学	1	四	4400	√	√	√
16	法语	1	四	5400	√	√	√
17	新闻学	1	四	4400	√	√	√
18	法学	2	四	4400	√	√	√
19	国际经济与贸易	6	四	4400	√	√	√
20	经济学	1	四	4400	√	√	√
21	投资学	4	四	4400	√	√	√
22	市场营销	3	四	4400	√	√	√
23	信息管理与信息系统	2	四	4400	√	√	√
24	物流管理	2	四	4400	√	√	√
25	数学与应用数学	8	四	5400	√	√	√
26	应用物理学	4	四	5400	√	√	√
27	电子信息科学与技术	3	四	5400	√	√	√
28	通信工程	1	四	5400	√	√	√

代号	院校及专业名称	计划数	学制	学费	其它建议 选测科目		
					政治	地理	化学 生物
29	智能科学与技术	6	四	5400	√	√	√
30	化学生物学	1	四	5400	√	√	√
31	生物科学	1	四	5400	√	√	√
32	生物技术	6	四	5400	√	√	√
33	人文地理与城乡规划	2	四	5400	√	√	√
34	环境科学	5	四	5400	√	√	√
35	地理信息科学	3	四	5400	√	√	√
36	计算机科学与技术	4	四	5400	√	√	√
37	物联网工程	3	四	5400	√	√	√
38	汉语国际教育(师范)	2	四	4400	√	√	√
39	教育学(师范)	1	四	4400	√	√	√
40	学前教育(师范)	3	四	4400	√	√	√
41	物理学(师范)	4	四	5400	√	√	√
42	化学(师范)	9	四	5400	√	√	√
43	生物科学(师范)	8	四	5400	√	√	√
44	通信工程(实验班)	3	四	5400	√	√	√
3207	天津商业大学 选测科目等级要求:BB 必测科目等级要求:5合格	27					
05	经济学类	6	四	4400	√	√	√
06	统计学类	4	四	5400	√	√	√
07	机械设计制造及其自动化	4	四	5400	√	√	√
08	宝石及材料工艺学	3	四	5400	√	√	√
09	软件工程	2	四	5400	√	√	√
10	电子商务	3	四	4400	√	√	√
11	财务管理(中外合作办学)(考生如同时填报该校中外专业和非中外专业,须分为两个院校志愿填报)	5	四	25000	√	√	√
3210	天津城建大学 选测科目等级要求:BB 必测科目等级要求:5合格	48					
01	建筑学(入学后加试美术,不合格者调整到其他专业)	3	五	5400		√	√
02	城乡规划(入学后加试美术,不合格者调整到其他专业)	1	五	5400		√	√
03	风景园林(入学后加试美术,不合格者调整到其他专业)	1	四	5400		√	√
04	交通工程	1	四	5400		√	√
05	港口航道与海岸工程	1	四	5400		√	√
06	建筑环境与能源应用工程	1	四	5400		√	√
07	建筑环境与能源应用工程(城市燃气)	1	四	5400		√	√
08	能源与动力工程	1	四	5400		√	√
09	安全工程	1	四	5400		√	√
10	材料科学与工程	1	四	5400		√	√
11	高分子材料与工程	1	四	5400		√	√
12	无机非金属材料工程	1	四	5400		√	√
13	工商管理	1	四	4400		√	√
14	土地资源管理	1	四	4400		√	√
15	投资学	1	四	4400		√	√
16	城市管理	1	四	4400		√	√
17	给排水科学与工程	2	四	5400		√	√
18	环境工程	1	四	5400		√	√
19	电子信息工程	1	四	5400		√	√
20	电子信息科学与技术	1	四	5400		√	√
21	地质工程	1	四	5400		√	√
22	地理信息科学	1	四	5400		√	√
23	人文地理与城乡规划	1	四	5400		√	√
24	测绘工程	1	四	5400		√	√
25	建筑电气与智能化	1	四	5400		√	√
26	电气工程及其自动化	1	四	5400		√	√
27	机械设计制造及其自动化	1	四	5400		√	√
28	工业设计	1	四	5400		√	√
29	自动化	2	四	5400		√	√
30	应用化学	1	四	5400		√	√
31	应用物理学	1	四	5400		√	√
32	土木类	5	四	5400		√	√
33	管理科学与工程类	5	四	4400		√	√
34	计算机类	3	四	5400		√	√
3211	天津外国语大学 选测科目等级要求:BB 必测科目等级要求:5合格 以下各专业除注明外在五大道校区学习:	22					
20	匈牙利语(只招英语考生)(口)	1	四	5400	√	√	√
21	外国语言文学类(英语、商务英语、翻译)(只招英语考生)(口)	1	四	5400	√	√	√
22	日语(只招英语或日语考生)(口)	1	四	5400	√	√	√
23	俄语(只招英语或俄语考生)(口)	2	四	5400	√	√	√

代号	院校及专业名称	计划数	学制	学费	其它建议 选测科目		
					政治	地理	化学 生物
24	意大利语(只招英语考生)(口)	1	四	5400	√	√	√
25	葡萄牙语(只招英语考生)(口)	1	四	5400	√	√	√
26	乌克兰语(只招英语或俄语考生)(口)	1	四	5400	√	√	√
27	白俄罗斯语(只招英语或俄语考生)(口)	1	四	5400	√	√	√
28	朝鲜语(只招英语考生)(口)	1	四	5400	√	√	√
29	阿拉伯语(只招英语考生)(口)	1	四	5400	√	√	√
30	斯瓦希里语(只招英语考生)(口)	1	四	5400	√	√	√
31	德语(只招英语或德语考生)(口)	1	四	5400	√	√	√
32	金融学(滨海校区)	2	四	4400	√	√	√
33	工商管理类(滨海校区)	2	四	4400	√	√	√
34	新闻传播学类(滨海校区)	2	四	4400	√	√	√
35	教育技术学(滨海校区)	2	四	5400	√	√	√
36	数字媒体技术(滨海校区)	1	四	5400	√	√	√
3213	天津农学院 选测科目等级要求:BB 必测科目等级要求:5合格 以下各专业均在西青区津静路22号学习:	62					
07	农学	4	四	4400	√	√	√
08	生物技术	4	四	5400	√	√	√
09	种子科学与工程	3	四	4400	√	√	√
10	林学	2	四	4400	√	√	√
11	园林	1	四	4400	√	√	√
12	植物保护	2	四	4400	√	√	√
13	动物科学	4	四	4400	√	√	√
14	动物药学	2	四	4400	√	√	√
15	动物医学	3	四	4400	√	√	√
16	海洋渔业科学与技术	7	四	4400	√	√	√
17	水产养殖学	5	四	4400	√	√	√
18	水族科学与技术	2	四	4400	√	√	√
19	生物工程	3	四	5400	√	√	√
20	电气工程及其自动化	2	四	5400	√	√	√
21	计算机科学与技术	5	四	5400	√	√	√
22	软件工程	4	四	8000	√	√	√
23	物联网工程	3	四	5400	√	√	√
24	信息管理与信息系统	2	四	4400	√	√	√
25	工程管理	1	四	5400	√	√	√
26	水利水电工程	3	四	5400	√	√	√
3214	天津理工大学 选测科目等级要求:BB 必测科目等级要求:5合格	82					
01	数据科学与大数据技术	3	四	5400	√	√	√
02	物联网工程	3	四	5400	√	√	√
03	集成电路设计与集成系统	7	四	5400	√	√	√
04	光电信息科学与工程	2	四	5400	√	√	√
05	电子科学与技术	2	四	5400	√	√	√
06	电波传播与天线	2	四	5400	√	√	√
07	微电子科学与工程	2	四	5400	√	√	√
08	工商管理类	8	四	4400	√	√	√
09	管理科学与工程类	6	四	4400	√	√	√
10	保险学	2	四	4400	√	√	√
11	化学工程与工艺	3	四	5400	√	√	√
12	应用化学	3	四	5400	√	√	√
13	药学	2	四	5400	√	√	√
14	机械类	7	四	5400	√	√	√
15	过程装备与控制工程	8	四	5400	√	√	√
16	能源动力类	3	四	5400	√	√	√
17	机器人工程	4	四	5400	√	√	√
18	环境科学	2	四	5400	√	√	√
19	环境工程	2	四	5400	√	√	√
20	安全工程	2	四	5400	√	√	√
21	资源循环科学与工程	2	四	5400	√	√	√
22	英语(只招英语考生)	2	四	5400	√	√	√
23	日语(只招英语考生)	2	四	5400	√	√	√
24	应用物理学	3	四	5400	√	√	√
3217	天津体育学院(静海) 选测科目等级要求:BB 必测科目等级要求:5合格	10					
03	市场营销	4	四	4400	√	√	√
04	教育技术学	3	四	4400	√	√	√
05	应用心理学	3	四	5400	√	√	√
3218	天津职业技术师范大学 选测科目等级要求:BB 必测科目等级要求:5合格	11					
03	机械设计制造及其自动化	1	四	5400	√	√	√
04	机器人工程	1	四	5400	√	√	√
05	电气工程及其自动化(师范)	1	四	5400	√	√	√
06	软件工程	1	四	8000	√	√	√

代号	院校及专业名称	计划数	学制	学费	其它建议选测科目		
					政治	地理	化学/生物
07	车辆工程	1	四	5400	√	√	√
08	数学与应用数学(师范)	1	四	5400	√	√	√
09	英语(师范)	1	四	5400	√	√	√
10	通信工程	1	四	5400	√	√	√
11	光电信息科学与工程(师范)	1	四	5400	√	√	√
12	信用管理	1	四	4400	√	√	√
13	物流管理(师范)	1	四	4400	√	√	√
3302	河北科技师范学院(秦皇岛) 选测科目等级要求:BB 必测科目等级要求:5合格 以下各专业除注明外在秦皇岛校区学习:	35					
06	城乡规划	5	四	4900	√	√	√
07	工程管理	5	四	5060	√	√	√
08	土木工程	5	四	5390	√	√	√
09	数学与应用数学(师范)	5	四	5390	√	√	√
10	物理学(师范)	5	四	4900	√	√	√
11	西班牙语(只招英语考生)(口)(开发区校区)	5	四	4900	√	√	√
12	英语(只招英语考生)(师范)(口)(开发区校区)	5	四	5390	√	√	√
3303	河北建筑工程学院(张家口) 选测科目等级要求:BB 必测科目等级要求:5合格	10					
01	土木工程	2	四	5390	√	√	√
02	道路桥梁与渡河工程	2	四	4900	√	√	√
03	机械设计制造及其自动化	2	四	5390	√	√	√
04	电气工程及其自动化	2	四	5390	√	√	√
05	工程造价	2	四	5060	√	√	√
3304	河北科技大学(石家庄) 选测科目等级要求:BB 必测科目等级要求:5合格	36					
01	车辆工程	3	四	5390	√	√	√
02	通信工程	3	四	5390	√	√	√
03	计算机类	4	四	4900	√	√	√
04	国际经济与贸易	4	四	4600	√	√	√
05	大数据管理与应用	4	四	4600	√	√	√
06	工商管理类	4	四	4600	√	√	√
07	工业工程	4	四	4600	√	√	√
08	金融工程	4	四	4600	√	√	√
09	制药工程	4	四	5390	√	√	√
10	纺织工程	2	四	4900	√	√	√
3305	河北地质大学(石家庄) 选测科目等级要求:CC 必测科目等级要求:5合格 以下按大类招生专业,详询院校	49					
08	经济学类	2	四	4600	√	√	√
09	城乡规划	2	四	4900	√	√	√
10	地理信息科学	2	四	4900	√	√	√
11	测绘工程	2	四	4900	√	√	√
12	土地资源管理	3	四	5390	√	√	√
13	工商管理类(会计学院)	3	四	5060	√	√	√
14	物流管理与工程类	2	四	4600	√	√	√
15	管理科学与工程类	4	四	4600	√	√	√
16	电子信息类	5	四	4900	√	√	√
17	计算机类	2	四	5390	√	√	√
18	地质类(勘查技术与工程学院)	3	四	4900	√	√	√
19	土木类	3	四	4900	√	√	√
20	地质学类	2	四	4900	√	√	√
21	地质类(资源学院)	2	四	4900	√	√	√
22	地质类(水资源与环境学院)	2	四	5390	√	√	√
23	材料类	4	四	4900	√	√	√
24	数学类	3	四	4900	√	√	√
25	遥感科学与技术	3	四	4900	√	√	√
3310	河北经贸大学(石家庄) 选测科目等级要求:BB 必测科目等级要求:5合格	43					
22	经济学	2	四	4600	√	√	√
23	财政学类	2	四	5060	√	√	√
24	金融学类	2	四	5060	√	√	√
25	贸易经济	2	四	4600	√	√	√
26	法学	3	四	5060	√	√	√
27	数学类	2	四	4900	√	√	√
28	统计学	3	四	4900	√	√	√
29	应用统计学	2	四	4900	√	√	√
30	电子信息工程	2	四	4900	√	√	√
31	计算机类	3	四	4900	√	√	√
32	信息管理与信息系统	2	四	4900	√	√	√
33	房地产开发与管理	2	四	4600	√	√	√
34	工商管理	2	四	4600	√	√	√

代号	院校及专业名称	计划数	学制	学费	其它建议选测科目		
					政治	地理	化学/生物
35	工商管理类	2	四	5060	√	√	√
36	资产评估	2	四	4600	√	√	√
37	农村区域发展	2	四	4600	√	√	√
38	公共管理类	2	四	4600	√	√	√
39	物流管理	3	四	4600	√	√	√
40	会展经济与管理	2	四	4600	√	√	√
41	食品科学与工程类	1	四	4900	√	√	√
3315	河北金融学院(保定) 选测科目等级要求:BB 必测科目等级要求:5合格	19					
07	精算学	4	四	4600	√	√	√
08	互联网金融	4	四	4600	√	√	√
09	经济统计学	2	四	4600	√	√	√
10	保险学	2	四	4600	√	√	√
11	投资学	1	四	4600	√	√	√
12	商务英语	2	四	4900	√	√	√
13	市场营销	2	四	4600	√	√	√
14	金融学(中外合作办学)(考生如同时填报该校中外专业和非中外专业,须分为两个院校志愿填报)	2	四	18000	√	√	√
3318	防灾科技学院(河北三河) 选测科目等级要求:BC 必测科目等级要求:5合格	45					
07	金融学	2	四	4600	√	√	√
08	投资学	2	四	4600	√	√	√
09	地理科学	2	四	4900	√	√	√
10	地质学	2	四	4900	√	√	√
11	测控技术与仪器	2	四	4900	√	√	√
12	电气工程及其自动化	2	四	4900	√	√	√
13	通信工程	3	四	4900	√	√	√
14	物联网工程	2	四	4900	√	√	√
15	数据科学与大数据技术	2	四	4900	√	√	√
16	土木工程	3	四	4900	√	√	√
17	城市地下空间工程	2	四	4900	√	√	√
18	测绘工程	2	四	4900	√	√	√
19	地质工程	2	四	4900	√	√	√
20	资源勘查工程	1	四	4900	√	√	√
21	地下水科学与工程	2	四	4900	√	√	√
22	信息管理与信息系统	3	四	4900	√	√	√
23	工程管理	2	四	4900	√	√	√
24	公共事业管理	2	四	4600	√	√	√
25	水利水电工程	4	四	4900	√	√	√
26	计算机类	3	四	4900	√	√	√
3320	河北环境工程学院(秦皇岛) 选测科目等级要求:BB 必测科目等级要求:5合格	17					
05	环境科学	3	四	5390	√	√	√
06	环保设备工程	3	四	4900	√	√	√
07	物联网工程	3	四	4900	√	√	√
08	物流管理	2	四	4600	√	√	√
09	软件工程	2	四	4900	√	√	√
10	工程管理	2	四	4900	√	√	√
11	国际商务	2	四	4600	√	√	√
3333	衡水学院 选测科目等级要求:BB 必测科目等级要求:5合格	36					
06	社会工作	3	四	4600	√	√	√
07	广告学	2	四	4600	√	√	√
08	学前教育(师范)	2	四	5060	√	√	√
09	财务管理	3	四	5060	√	√	√
10	电子商务	3	四	4600	√	√	√
11	物联网工程	2	四	4900	√	√	√
12	网络工程	3	四	4900	√	√	√
13	数字媒体技术	2	四	4900	√	√	√
14	机械电子工程	2	四	4900	√	√	√
15	应用化学	3	四	4900	√	√	√
16	高分子材料与工程	2	四	4900	√	√	√
17	生物科学(师范)	3	四	4900	√	√	√
18	生物技术	3	四	4900	√	√	√
19	城市管理	3	四	4600	√	√	√
3341	北华航天工业学院(廊坊) 选测科目等级要求:BC 必测科目等级要求:5合格	39					
12	机械设计制造及其自动化	2	四	5390	√	√	√
13	机械电子工程	2	四	4900	√	√	√
14	车辆工程	1	四	4900	√	√	√
15	测控技术与仪器	2	四	4900	√	√	√

代号	院校及专业名称	计划数	学制	学费	其它建议 选测科目		
					政治	地理	化学 生物
16	飞行器制造工程	2	四	5390	√	√	√
17	电子信息工程	1	四	5390	√	√	√
18	通信工程	2	四	4900	√	√	√
19	微电子科学与工程	1	四	4900	√	√	√
20	自动化	1	四	5390	√	√	√
21	电气工程与智能控制	2	四	4900	√	√	√
22	导航工程	1	四	4900	√	√	√
23	土木工程	2	四	4900	√	√	√
24	建筑环境与能源应用工程	2	四	4900	√	√	√
25	工程造价	2	四	4900	√	√	√
26	道路桥梁与渡河工程	1	四	4900	√	√	√
27	计算机类	4	四	4900	√	√	√
28	计算机科学与技术	1	四	5390	√	√	√
29	空间信息与数字技术	1	四	4900	√	√	√
30	数据科学与大数据技术	1	四	4900	√	√	√
31	遥感科学与技术	1	四	4900	√	√	√
32	材料成型及控制工程	1	四	5390	√	√	√
33	金属材料工程	1	四	4900	√	√	√
34	工业设计	1	四	4900	√	√	√
35	复合材料与工程	2	四	4900	√	√	√
36	焊接技术与工程	1	四	4900	√	√	√
37	功能材料	1	四	4900	√	√	√
3348	河北中医学院(石家庄) 选测科目等级要求:BC 必测科目等级要求:5合格	10					
01	中医学	2	五	5200	√	√	√
02	中西医临床医学	2	五	5200	√	√	√
03	针灸推拿学	2	五	5200	√	√	√
04	助产学	2	四	5200	√	√	√
05	医学检验技术	2	四	5200	√	√	√
3349	河北北方学院(张家口) 选测科目等级要求:BC 必测科目等级要求:5合格	10					
01	临床医学	6	五	5700	√	√	√
02	医学影像学	2	五	5700	√	√	√
03	医学检验技术	2	四	5700	√	√	√
3350	张家口学院 选测科目等级要求:BC 必测科目等级要求:5合格	2					
05	英语(师范)	1	四	4900	√	√	√
06	医学影像技术	1	四	5200	√	√	√
3351	河北工程大学(邯郸) 选测科目等级要求:BB 必测科目等级要求:5合格	82					
01	经济学	2	四	4600	√	√	√
02	金融工程	2	四	4600	√	√	√
03	信息与计算科学	4	四	4900	√	√	√
04	应用统计学	2	四	4900	√	√	√
05	工程力学	2	四	4900	√	√	√
06	机械类	10	四	4900	√	√	√
07	测控技术与仪器	2	四	4900	√	√	√
08	材料类	6	四	4900	√	√	√
09	能源与动力工程	2	四	5300	√	√	√
10	电气工程及其自动化	2	四	5300	√	√	√
11	电子信息工程	2	四	4900	√	√	√
12	通信工程	2	四	4900	√	√	√
13	光电信息科学与工程	2	四	4900	√	√	√
14	自动化	2	四	4900	√	√	√
15	计算机类	6	四	4900	√	√	√
16	数据科学与大数据技术	2	四	4900	√	√	√
17	土木工程	2	四	5300	√	√	√
18	建筑环境与能源应用工程	2	四	4900	√	√	√
19	给排水科学与工程	4	四	5300	√	√	√
20	城市地下空间工程	2	四	4900	√	√	√
21	遥感科学与技术	2	四	4900	√	√	√
22	化学工程与工艺	2	四	4900	√	√	√
23	勘查技术与工程	2	四	4900	√	√	√
24	交通工程	2	四	4900	√	√	√
25	环境工程	2	四	4900	√	√	√
26	食品科学与工程	2	四	4900	√	√	√
27	安全工程	2	四	4900	√	√	√
28	信息管理与信息系统	2	四	4600	√	√	√
29	工程管理	2	四	4600	√	√	√
30	工商管理类	2	四	4600	√	√	√
31	过程装备与控制工程	2	四	4900	√	√	√
3353	承德医学院 选测科目等级要求:BB	2					

代号	院校及专业名称	计划数	学制	学费	其它建议 选测科目		
					政治	地理	化学 生物
	必测科目等级要求:5合格						
01	临床医学	2	五	5720	√	√	√
3362	邢台学院 选测科目等级要求:BB 必测科目等级要求:5合格	10					
03	电子信息科学与技术	5	四	4900	√	√	√
04	计算机科学与技术	5	四	4900	√	√	√
3365	沧州师范学院 选测科目等级要求:BC 必测科目等级要求:5合格	8					
06	数学与应用数学(师范)	2	四	4900	√	√	√
07	信息工程	2	四	4900	√	√	√
08	自动化	2	四	4900	√	√	√
09	金融数学	2	四	4600	√	√	√
3404	太原科技大学 选测科目等级要求:BC 必测科目等级要求:5合格 以下各专业均在校区学习:	69					
04	机械设计制造及其自动化	16	四	5500	√	√	√
05	机械电子工程	2	四	5500	√	√	√
06	车辆工程	2	四	5500	√	√	√
07	工业设计	2	四	5500	√	√	√
08	机器人工程	2	四	5500	√	√	√
09	材料成型及控制工程	5	四	5500	√	√	√
10	焊接技术与工程	6	四	5500	√	√	√
11	材料科学与工程	5	四	5500	√	√	√
12	电气工程及其自动化	2	四	5500	√	√	√
13	电子信息工程	4	四	5500	√	√	√
14	工程力学	3	四	5500	√	√	√
15	计算机科学与技术	2	四	5500	√	√	√
16	软件工程	4	四	5500	√	√	√
17	物联网工程	2	四	5500	√	√	√
18	智能科学与技术	2	四	5500	√	√	√
19	会计学	2	四	5175	√	√	√
20	工业工程	4	四	5175	√	√	√
21	信息管理与信息系统	2	四	5175	√	√	√
22	环境科学	2	四	5500	√	√	√
3406	太原工业学院 选测科目等级要求:BB 必测科目等级要求:5合格	55					
05	应用化学	2	四	5280	√	√	√
06	机械设计制造及其自动化	2	四	5280	√	√	√
07	材料成型及控制工程	3	四	5280	√	√	√
08	机械电子工程	3	四	5280	√	√	√
09	汽车服务工程	2	四	5280	√	√	√
10	测控技术与仪器	3	四	5280	√	√	√
11	无机非金属材料工程	2	四	5280	√	√	√
12	高分子材料与工程	3	四	5280	√	√	√
13	电气工程及其自动化	3	四	5280	√	√	√
14	电子信息工程	3	四	5280	√	√	√
15	通信工程	2	四	5280	√	√	√
16	自动化	3	四	5280	√	√	√
17	机器人工程	2	四	5280	√	√	√
18	软件工程	2	四	5280	√	√	√
19	网络工程	2	四	5280	√	√	√
20	物联网工程	2	四	5280	√	√	√
21	数字媒体技术	2	四	5280	√	√	√
22	数据科学与大数据技术	2	四	5280	√	√	√
23	化学工程与工艺	2	四	5280	√	√	√
24	制药工程	2	四	5280	√	√	√
25	食品质量与安全	2	四	5280	√	√	√
26	安全工程	2	四	5280	√	√	√
27	生物工程	2	四	5280	√	√	√
28	新能源材料与器件	2	四	5280	√	√	√
3407	山西医科大学 选测科目等级要求:BB 必测科目等级要求:5合格 以下各专业均在晋中市榆次区大学街98号学习:	10					
01	临床医学	4	五	5600		√	√
02	口腔医学	2	五	5600		√	√
03	预防医学	2	五	5600		√	√
04	法医学	2	五	5600		√	√
3408	山西中医药大学(原山西中医学院) 选测科目等级要求:BB 必测科目等级要求:5合格 以下各专业均在晋中市校区学习:	16					
06	制药工程	2	四	5376		√	√

代号	院校及专业名称	计划数	学制	学费	其它建议选测科目		
					政治	地理	化学/生物
07	食品科学与工程	1	四	5376		√	√
08	生物制药	1	四	5376		√	√
09	针灸推拿学	2	五	5488		√	√
10	中西医临床医学	3	五	5488		√	√
11	药学	2	四	5488		√	√
12	药物分析	1	四	5488		√	√
13	中药学	3	四	5488		√	√
14	信息管理与信息系统	1	四	4860		√	√
3410	山西农业大学(太谷) 选测科目等级要求:BB 必测科目等级要求:5合格	67					
06	农学	5	四	4500	√	√	√
07	植物保护	3	四	4500	√	√	√
08	制药工程	2	四	5500	√	√	√
09	动物科学	2	四	4500	√	√	√
10	动物医学类	1	四	4500	√	√	√
11	林学	2	四	4500	√	√	√
12	园林	3	四	4500	√	√	√
13	生态学	2	四	5175	√	√	√
14	园艺	5	四	4500	√	√	√
15	水土保持与荒漠化防治	1	四	4500	√	√	√
16	地理信息科学	1	四	5175	√	√	√
17	环境科学	2	四	5175	√	√	√
18	农业资源与环境	1	四	4500	√	√	√
19	机械类	5	四	5500	√	√	√
20	电气类	5	四	5500	√	√	√
21	食品科学与工程类	2	四	5500	√	√	√
22	葡萄与葡萄酒工程	1	四	5500	√	√	√
23	生物工程	2	四	5500	√	√	√
24	信息与计算科学	1	四	5175	√	√	√
25	应用化学	1	四	5175	√	√	√
26	生物科学类	5	四	5175	√	√	√
27	中药资源与开发	2	四	5175	√	√	√
28	计算机类	5	四	5500	√	√	√
29	智能科学与技术	2	四	5500	√	√	√
30	数据科学与大数据技术	2	四	5500	√	√	√
31	土木类	2	四	5500	√	√	√
32	建筑类	2	四	5500	√	√	√
3412	山西传媒学院 选测科目等级要求:BC 必测科目等级要求:5合格 以下各专业均在晋中市榆次区文华街125号学习:	9					
03	文化产业管理	3	四	7000	√	√	√
04	广播电视工程	3	四	5000	√	√	√
05	数字媒体技术	3	四	5000	√	√	√
3413	忻州师范学院 选测科目等级要求:BB 必测科目等级要求:5合格 以下各专业除注明外在主校区学习:	65					
01	通信工程	6	四	5280	√	√	√
02	电子信息科学与技术	6	四	5280	√	√	√
03	应用化学	2	四	4950	√	√	√
04	计算机科学与技术(师范)	5	四	5280	√	√	√
05	数字媒体技术	3	四	4800	√	√	√
06	数据科学与大数据技术	6	四	4800	√	√	√
07	心理学(师范)	1	四	4500	√	√	√
08	人文地理与城乡规划	1	四	4950	√	√	√
09	旅游管理	3	四	4950	√	√	√
10	生物科学(师范)	4	四	4950	√	√	√
11	生物技术	2	四	4500	√	√	√
12	数学与应用数学(师范)	5	四	4950	√	√	√
13	英语(只招英语考生)(师范)(口)	1	四	4950	√	√	√
14	翻译(只招英语考生)(口)	1	四	5800	√	√	√
15	科学教育(师范)	5	四	4950	√	√	√
16	物理学(师范)	5	四	4950	√	√	√
17	会计学(东校区)	2	四	4950	√	√	√
18	审计学(东校区)	1	四	4900	√	√	√
19	工商管理(东校区)	2	四	4900	√	√	√
20	财务管理(东校区)	3	四	4950	√	√	√
21	统计学	1	四	4500	√	√	√
3415	山西师范大学(临汾) 选测科目等级要求:BB 必测科目等级要求:5合格	15					
08	教育技术学(师范)	2	四	5100	√	√	√
09	地理信息科学	2	四	5100	√	√	√
10	生态学	2	四	5100	√	√	√
11	电子信息工程	2	四	5000	√	√	√

代号	院校及专业名称	计划数	学制	学费	其它建议选测科目		
					政治	地理	化学/生物
12	计算机科学与技术	2	四	5100		√	√
13	食品科学与工程	3	四	5000		√	√
14	园艺(师范)	2	四	5100		√	√
3416	太原师范学院 选测科目等级要求:BB 必测科目等级要求:5合格	27					
12	物理学(师范)	2	四	5000	√	√	√
13	科学教育(师范)	2	四	5000	√	√	√
14	化学(师范)	3	四	5000	√	√	√
15	信用管理	2	四	5000	√	√	√
16	数学与应用数学(师范)	3	四	5000	√	√	√
17	信息与计算科学	2	四	5000	√	√	√
18	英语(只招英语考生)(师范)	2	四	5000	√	√	√
19	学前教育(师范)	3	四	5000	√	√	√
20	数据科学与大数据技术	3	四	5300	√	√	√
21	地理科学(师范)	3	四	5000	√	√	√
22	应用心理学(师范)	2	四	5000	√	√	√
3417	山西大同大学(大同) 选测科目等级要求:BB 必测科目等级要求:5合格 以下各专业均在御东校区学习:	15					
04	数学与应用数学(师范)	5	四	5040	√	√	√
05	物理学(师范)	5	四	5040	√	√	√
06	化学(师范)	5	四	5040	√	√	√
3418	运城学院 选测科目等级要求:BB 必测科目等级要求:5合格	45					
06	机械电子工程	5	四	5200	√	√	√
07	材料化学	5	四	4800	√	√	√
08	通信工程	5	四	5200	√	√	√
09	网络工程	5	四	5200	√	√	√
10	数字媒体技术	5	四	5200	√	√	√
11	食品科学与工程	5	四	5200	√	√	√
12	园林	5	四	4900	√	√	√
13	电气工程及其自动化	10	四	5200	√	√	√
3431	吕梁学院 选测科目等级要求:BC 必测科目等级要求:5合格	27					
02	园林	5	四	4500	√	√	√
03	食品质量与安全	2	四	4800	√	√	√
04	建筑学	5	五	5100	√	√	√
05	会计学	5	四	4950	√	√	√
06	生物科学(师范)	5	四	4950	√	√	√
07	应用心理学	5	四	4950	√	√	√
3432	晋中学院 选测科目等级要求:BC 必测科目等级要求:5合格	28					
02	数学与应用数学(师范)	3	四	4950	√	√	√
03	物理学(师范)	5	四	4950	√	√	√
04	化学(师范)	5	四	4950	√	√	√
05	生物技术	5	四	5200	√	√	√
06	机械设计制造及其自动化	5	四	5200	√	√	√
07	计算机科学与技术	5	四	5200	√	√	√
3433	山西工程技术学院(阳泉) 选测科目等级要求:BC 必测科目等级要求:5合格	17					
04	机械工程	2	四	5280	√	√	√
05	机械设计制造及其自动化	2	四	5280	√	√	√
06	工业设计	2	四	4800	√	√	√
07	电气工程及其自动化	2	四	5280	√	√	√
08	自动化	2	四	5280	√	√	√
09	计算机科学与技术	2	四	5280	√	√	√
10	智能科学与技术	2	四	4800	√	√	√
11	数据科学与大数据技术	1	四	5280	√	√	√
12	土木工程	1	四	5280	√	√	√
13	包装工程	1	四	4800	√	√	√
3503	内蒙古农业大学(呼和浩特) 选测科目等级要求:BB 必测科目等级要求:5合格	10					
01	植物科学与技术	2	四	4600	√	√	√
02	园林	2	四	4600	√	√	√
03	农业水利工程	2	四	4600	√	√	√
04	水文与水资源工程	4	四	4600	√	√	√
3504	内蒙古工业大学(呼和浩特) 选测科目等级要求:B+B 必测科目等级要求:5合格 以下各专业除注明外在金川校区学习:	10					

代号	院校及专业名称	计划数	学制	学费	其它 选测科目	政治	地理	化学	生物
01	通信工程	2	四	4600	√	√	√	√	
02	英语(只招英语考生)	2	四	4200	√	√	√	√	
03	生物工程(新城校区)	2	四	4600	√	√	√	√	
04	电子信息科学与技术(新城校区)	2	四	4600	√	√	√	√	
05	服装设计与工程	2	四	4600	√	√	√	√	
3506	内蒙古民族大学(通辽) 选测科目等级要求:BC 必测科目等级要求:5合格	7							
03	化学(师范)	2	四	4600	√	√	√	√	
04	生物科学	1	四	4600	√	√	√	√	
05	农业资源与环境	2	四	4600	√	√	√	√	
06	园林	2	四	4600	√	√	√	√	
3511	内蒙古科技大学(包头) 选测科目等级要求:BB 必测科目等级要求:5合格	45							
05	金融学	1	四	4400	√	√	√	√	
06	应用物理学	2	四	4600	√	√	√	√	
07	应用化学	1	四	4600	√	√	√	√	
08	生物技术	2	四	4600	√	√	√	√	
09	工程力学	1	四	4600	√	√	√	√	
10	机械设计制造及其自动化	3	四	4600	√	√	√	√	
11	材料成型及控制工程	1	四	4600	√	√	√	√	
12	机械电子工程	3	四	4600	√	√	√	√	
13	过程装备与控制工程	2	四	4600	√	√	√	√	
14	车辆工程	1	四	4600	√	√	√	√	
15	冶金工程	2	四	4600	√	√	√	√	
16	金属材料工程	2	四	4600	√	√	√	√	
17	能源与动力工程	1	四	4600	√	√	√	√	
18	自动化	2	四	4600	√	√	√	√	
19	土木工程	4	四	4600	√	√	√	√	
20	建筑环境与能源应用工程	2	四	4600	√	√	√	√	
21	给排水科学与工程	2	四	4600	√	√	√	√	
22	测绘工程	1	四	4600	√	√	√	√	
23	环境工程	1	四	4600	√	√	√	√	
24	食品科学与工程	3	四	4600	√	√	√	√	
25	建筑学	2	五	4600	√	√	√	√	
26	城乡规划	2	五	4600	√	√	√	√	
27	风景园林	2	五	4600	√	√	√	√	
28	生物工程	2	四	4600	√	√	√	√	
3515	赤峰学院 选测科目等级要求:BC 必测科目等级要求:5合格	6							
01	医学检验技术	2	四	5000	√	√	√	√	
02	化学(师范)	4	四	4600	√	√	√	√	
3516	内蒙古医科大学(呼和浩特) 选测科目等级要求:BB 必测科目等级要求:5合格	5							
01	临床医学(金山校区)	5	五	5000	√	√	√	√	
4107	沈阳化工大学 选测科目等级要求:BB 必测科目等级要求:5合格	62							
01	化学工程与工艺	7	四	4200	√	√	√	√	
02	能源化学工程	1	四	4200	√	√	√	√	
03	资源循环科学与工程	1	四	4200	√	√	√	√	
04	化学	1	四	4200	√	√	√	√	
05	应用化学	4	四	4200	√	√	√	√	
06	测控技术与仪器	1	四	4200	√	√	√	√	
07	电气工程及其自动化	1	四	4800	√	√	√	√	
08	电子科学与技术	1	四	4700	√	√	√	√	
09	电子信息工程	2	四	4800	√	√	√	√	
10	物联网工程	2	四	4200	√	√	√	√	
11	自动化	1	四	4800	√	√	√	√	
12	过程装备与控制工程	7	四	4200	√	√	√	√	
13	能源与动力工程	1	四	4200	√	√	√	√	
14	油气储运工程	1	四	3900	√	√	√	√	
15	机械电子工程	2	四	4200	√	√	√	√	
16	机械设计制造及其自动化	3	四	4200	√	√	√	√	
17	金属材料工程	2	四	4000	√	√	√	√	
18	计算机科学与技术	1	四	4800	√	√	√	√	
19	软件工程	1	四	4700	√	√	√	√	
20	网络工程	1	四	4800	√	√	√	√	
21	信息与计算科学	1	四	4200	√	√	√	√	
22	材料化学	1	四	3900	√	√	√	√	
23	复合材料与工程	1	四	4200	√	√	√	√	
24	高分子材料与工程	8	四	4200	√	√	√	√	
25	无机非金属材料工程	2	四	3900	√	√	√	√	
26	生物工程	1	四	4200	√	√	√	√	

代号	院校及专业名称	计划数	学制	学费	其它 选测科目	政治	地理	化学	生物
27	制药工程	2	四	4200	√	√	√	√	
28	安全工程	2	四	4200	√	√	√	√	
29	环境工程	1	四	4200	√	√	√	√	
30	水质科学与技术	1	四	4200	√	√	√	√	
31	工程管理	1	四	4000	√	√	√	√	
4109	沈阳理工大学 选测科目等级要求:BB 必测科目等级要求:5合格	57							
01	金融学	1	四	4200	√	√	√	√	
02	信息与计算科学	1	四	4200	√	√	√	√	
03	应用化学	1	四	4200	√	√	√	√	
04	应用统计学	1	四	4200	√	√	√	√	
05	机械设计制造及其自动化	5	四	4200	√	√	√	√	
06	材料成型及控制工程	1	四	4200	√	√	√	√	
07	机械电子工程	3	四	4200	√	√	√	√	
08	工业设计	1	四	4800	√	√	√	√	
09	车辆工程	1	四	4200	√	√	√	√	
10	测控技术与仪器	1	四	4200	√	√	√	√	
11	金属材料工程	2	四	4200	√	√	√	√	
12	无机非金属材料工程	1	四	4200	√	√	√	√	
13	高分子材料与工程	1	四	4200	√	√	√	√	
14	粉体材料科学与工程	1	四	4200	√	√	√	√	
15	能源与动力工程	1	四	4200	√	√	√	√	
16	电气工程及其自动化	1	四	4800	√	√	√	√	
17	电子信息工程	1	四	4800	√	√	√	√	
18	电子科学与技术	1	四	4800	√	√	√	√	
19	通信工程	1	四	4800	√	√	√	√	
20	光电信息科学与工程	1	四	4800	√	√	√	√	
21	电子信息科学与技术	1	四	4200	√	√	√	√	
22	自动化	3	四	4800	√	√	√	√	
23	机器人工程	1	四	4800	√	√	√	√	
24	计算机科学与技术	2	四	4800	√	√	√	√	
25	网络工程	1	四	4800	√	√	√	√	
26	物联网工程	2	四	4800	√	√	√	√	
27	化学工程与工艺	1	四	4200	√	√	√	√	
28	交通运输	1	四	4200	√	√	√	√	
29	武器发射工程	2	四	4200	√	√	√	√	
30	探测制导与控制技术	1	四	4200	√	√	√	√	
31	弹药工程与爆炸技术	1	四	4200	√	√	√	√	
32	特种能源技术与工程	1	四	4200	√	√	√	√	
33	装甲车辆工程	1	四	4200	√	√	√	√	
34	信息对抗技术	1	四	4200	√	√	√	√	
35	环境工程	1	四	4200	√	√	√	√	
36	建筑学	1	五	4800	√	√	√	√	
37	安全工程	1	四	4200	√	√	√	√	
38	信息管理与信息系统	1	四	4200	√	√	√	√	
39	物流管理	1	四	4200	√	√	√	√	
40	电子商务	1	四	4200	√	√	√	√	
41	化学工程与工艺(中外合作办学)(考生如同时 填报该校中外专业和非中外专业,须分为两个 院校志愿填报)	5	四	32000	√	√	√	√	
4112	鞍山师范学院 选测科目等级要求:BC 必测科目等级要求:5合格	3							
04	市场营销	3	四	4200	√	√	√	√	
4113	沈阳医学院 选测科目等级要求:BB 必测科目等级要求:5合格	18							
01	临床医学	5	五	4800	√	√	√	√	
02	预防医学	1	五	4800	√	√	√	√	
03	麻醉学	1	五	4800	√	√	√	√	
04	医学影像学	1	五	4600	√	√	√	√	
05	医学检验技术	1	四	4800	√	√	√	√	
06	护理学	1	四	4800	√	√	√	√	
07	口腔医学	1	五	4700	√	√	√	√	
08	康复治疗学	1	四	4700	√	√	√	√	
09	药学	1	四	4800	√	√	√	√	
10	食品质量与安全	1	四	4200	√	√	√	√	
11	卫生检验与检疫	1	四	4800	√	√	√	√	
12	助产学	1	四	4800	√	√	√	√	
13	精神医学	1	五	待定	√	√	√	√	
14	医学信息工程	1	四	待定	√	√	√	√	
4114	辽宁中医药大学(沈阳) 选测科目等级要求:BB 必测科目等级要求:5合格 以下各专业除注明外在校区学习:	32							
01	针灸推拿学	2	五	4600	√	√	√	√	

代号	院校及专业名称	计划数	学制	学费	其它 选测科目	政治	地理	化学	生物
02	康复治疗学	2	四	4800	√	√	√	√	√
03	中药学(第一学年在主校区学习,第二学年起在大连校区学习)	5	四	4800	√	√	√	√	√
04	药学(第一学年在主校区学习,第二学年起在大连校区学习)	8	四	4800	√	√	√	√	√
05	护理学	4	四	4800	√	√	√	√	√
06	市场营销	3	四	4500	√	√	√	√	√
07	物流管理	3	四	4200	√	√	√	√	√
08	信息管理与信息系统	5	四	4200	√	√	√	√	√
4115	辽宁工业大学(锦州) 选测科目等级要求:BC 必测科目等级要求:5合格	20							
01	机械电子工程	1	四	4200	√	√	√	√	√
02	机械设计制造及其自动化	2	四	4200	√	√	√	√	√
03	车辆工程	2	四	4200	√	√	√	√	√
04	交通运输	2	四	4200	√	√	√	√	√
05	材料成型及控制工程	2	四	4200	√	√	√	√	√
06	化学工程与工艺	2	四	4200	√	√	√	√	√
07	自动化	2	四	4800	√	√	√	√	√
08	电气工程及其自动化	2	四	4800	√	√	√	√	√
09	电子信息工程	2	四	4800	√	√	√	√	√
10	风景园林	1	四	4800	√	√	√	√	√
11	土木工程	2	四	4200	√	√	√	√	√
4116	沈阳体育学院 选测科目等级要求:BC 必测科目等级要求:5合格	10							
01	运动人体科学	6	四	4800	√	√	√	√	√
02	运动康复	4	四	4800	√	√	√	√	√
4117	沈阳师范大学 选测科目等级要求:BC 必测科目等级要求:5合格	27							
05	应用心理学(师范)	2	四	3500	√	√	√	√	√
06	计算机科学与技术(第三、四学年学费为13500元/年)	10	四	4800	√	√	√	√	√
07	软件工程(第三、四学年学费为13500元/年)	3	四	4800	√	√	√	√	√
08	网络工程(第三、四学年学费为13500元/年)	3	四	4800	√	√	√	√	√
09	古生物学	2	四	4200	√	√	√	√	√
10	能源化学工程	2	四	4200	√	√	√	√	√
11	学前教育(师范)	5	四	3500	√	√	√	√	√
4120	沈阳大学 选测科目等级要求:BC 必测科目等级要求:5合格	13							
03	焊接技术与工程	3	四	4200	√	√	√	√	√
04	生物工程	2	四	4200	√	√	√	√	√
05	数据科学与大数据技术	2	四	4800	√	√	√	√	√
06	自动化(中外合作办学)(考生如同时填报该校中外专业和非中外专业,须分为两个院校志愿填报)	3	四	28000	√	√	√	√	√
07	工业工程(中外合作办学)(考生如同时填报该校中外专业和非中外专业,须分为两个院校志愿填报)	3	四	28000	√	√	√	√	√
4122	沈阳工程学院 选测科目等级要求:BC 必测科目等级要求:5合格	10							
01	电气工程及其自动化	2	四	4500	√	√	√	√	√
02	能源与动力工程	2	四	4200	√	√	√	√	√
03	核工程与核技术	2	四	4200	√	√	√	√	√
04	自动化	2	四	4500	√	√	√	√	√
05	机器人工程	2	四	4500	√	√	√	√	√
4136	大连大学 选测科目等级要求:BB 必测科目等级要求:5合格	37							
04	小学教育(师范)	2	四	3500	√	√	√	√	√
05	生物技术	2	四	4100	√	√	√	√	√
06	车辆工程	4	四	4200	√	√	√	√	√
07	高分子材料与工程	3	四	4200	√	√	√	√	√
08	软件工程	3	四	4800	√	√	√	√	√
09	化学工程与工艺	8	四	4000	√	√	√	√	√
10	生物工程	2	四	4100	√	√	√	√	√
11	医学检验技术	3	四	4600	√	√	√	√	√
12	护理学	3	四	4600	√	√	√	√	√
13	物流工程	4	四	4100	√	√	√	√	√
14	工商管理类	3	四	4200	√	√	√	√	√
4137	大连海洋大学 选测科目等级要求:BB 必测科目等级要求:5合格 以下各专业第一学年在渤海校区学习,第二学年	25							

代号	院校及专业名称	计划数	学制	学费	其它 选测科目	政治	地理	化学	生物
	起在黄海校区学习:								
01	水产养殖学	4	四	4200	√	√	√	√	√
02	船舶与海洋工程	5	四	4200	√	√	√	√	√
03	港口航道与海岸工程	4	四	4200	√	√	√	√	√
04	自动化	2	四	4800	√	√	√	√	√
05	水生动物医学	3	四	4200	√	√	√	√	√
06	环境工程	2	四	4200	√	√	√	√	√
07	海洋科学类(海洋科学、海洋技术)	5	四	4200	√	√	√	√	√
4138	大连工业大学 选测科目等级要求:BB 必测科目等级要求:5合格	40							
01	包装工程	4	四	4200	√	√	√	√	√
02	应用化学	4	四	3800	√	√	√	√	√
03	环境工程	2	四	4200	√	√	√	√	√
04	轻化工程	3	四	3800	√	√	√	√	√
05	纺织工程	1	四	4200	√	√	√	√	√
06	高分子材料与工程	3	四	4200	√	√	√	√	√
07	无机非金属材料工程	2	四	4200	√	√	√	√	√
08	通信工程	3	四	4800	√	√	√	√	√
09	光源与照明	3	四	4800	√	√	√	√	√
10	生物工程	3	四	4200	√	√	√	√	√
11	食品科学与工程	6	四	4200	√	√	√	√	√
12	海洋资源开发技术	2	四	4200	√	√	√	√	√
13	食品质量与安全	3	四	4200	√	√	√	√	√
14	服装设计与工程	1	四	4800	√	√	√	√	√
4139	大连交通大学 选测科目等级要求:BB 必测科目等级要求:5合格 以下各专业均在旅顺校区学习:	61							
03	机械工程	2	四	4200	√	√	√	√	√
04	机械电子工程	2	四	4200	√	√	√	√	√
05	工业工程	1	四	4200	√	√	√	√	√
06	机器人工程	1	四	4800	√	√	√	√	√
07	物流工程	1	四	4200	√	√	√	√	√
08	材料成型及控制工程	3	四	4000	√	√	√	√	√
09	焊接技术与工程	3	四	4200	√	√	√	√	√
10	车辆工程	5	四	4200	√	√	√	√	√
11	测控技术与仪器	3	四	4000	√	√	√	√	√
12	交通设备与控制工程	2	四	4200	√	√	√	√	√
13	交通运输	3	四	4200	√	√	√	√	√
14	交通工程	3	四	4200	√	√	√	√	√
15	安全工程	2	四	3800	√	√	√	√	√
16	电气工程及其自动化	4	四	4800	√	√	√	√	√
17	自动化	3	四	4800	√	√	√	√	√
18	通信工程	2	四	4800	√	√	√	√	√
19	轨道交通信号与控制	2	四	4800	√	√	√	√	√
20	电子信息工程	3	四	4800	√	√	√	√	√
21	土木工程	3	四	4500	√	√	√	√	√
22	工程力学	1	四	4200	√	√	√	√	√
23	数据科学与大数据技术	1	四	4800	√	√	√	√	√
24	环境工程	3	四	4500	√	√	√	√	√
25	应用化学	1	四	4200	√	√	√	√	√
26	能源化学工程	1	四	4200	√	√	√	√	√
27	工业设计	1	四	4200	√	√	√	√	√
28	材料科学与工程	2	四	4000	√	√	√	√	√
29	计算机科学与技术	2	四	4800	√	√	√	√	√
30	物流管理	1	四	4200	√	√	√	√	√
4140	大连民族大学 选测科目等级要求:BB 必测科目等级要求:5合格	6							
02	计算机科学与技术(金石滩校区)	3	四	4800	√	√	√	√	√
03	电子信息工程(开发区校区)	3	四	4800	√	√	√	√	√
4141	锦州医科大学 选测科目等级要求:BB 必测科目等级要求:5合格 以下各专业均在校本部学习:	15							
01	临床医学	6	五	4800	√	√	√	√	√
02	医学影像学	2	五	4800	√	√	√	√	√
03	口腔医学	1	五	4800	√	√	√	√	√
04	药学	2	四	4800	√	√	√	√	√
05	护理学	1	四	4800	√	√	√	√	√
06	运动康复	1	四	4800	√	√	√	√	√
07	医学检验技术	2	四	4800	√	√	√	√	√
4152	渤海大学(锦州) 选测科目等级要求:BB 必测科目等级要求:5合格	7							
02	软件工程(滨海校区)(第三、四学年学费为	7	四	4800	√	√	√	√	√

代号	院校及专业名称	计划数	学制	学费	其它 选测科目	建议 选测科目	政治	地理	化学	生物
	16000元/年)									
4181	辽宁石油化工大学(抚顺) 选测科目等级要求:BB 必测科目等级要求:5合格	15								
01	工程管理	2	四	4200	√	√	√	√	√	√
02	化学	1	四	4200	√	√	√	√	√	√
03	环境工程	1	四	4200	√	√	√	√	√	√
04	金融学	1	四	4200	√	√	√	√	√	√
05	金属材料工程	4	四	4200	√	√	√	√	√	√
06	软件工程	2	四	4800	√	√	√	√	√	√
07	通信工程	1	四	4800	√	√	√	√	√	√
08	土木工程	3	四	4200	√	√	√	√	√	√
4192	辽宁科技学院(本溪) 选测科目等级要求:BC 必测科目等级要求:5合格	10								
01	计算机科学与技术	2	四	4800	√	√	√	√	√	√
02	自动化	2	四	4400	√	√	√	√	√	√
03	机器人工程	2	四	4800	√	√	√	√	√	√
04	生物技术	2	四	4200	√	√	√	√	√	√
05	环境工程	2	四	3900	√	√	√	√	√	√
4203	吉林农业大学(长春) 选测科目等级要求:BB 必测科目等级要求:5合格	74								
02	植物生产类(农学、植物保护、种子科学与工程、应用生物科学)	10	四	3850	√	√	√	√	√	√
03	植物生产类(园艺、设施农业科学与工程)	4	四	3850	√	√	√	√	√	√
04	动物生产类	8	四	3850	√	√	√	√	√	√
05	环境科学与工程类	4	四	3850	√	√	√	√	√	√
06	工商管理类	8	四	3850	√	√	√	√	√	√
07	金融学类	5	四	4620	√	√	√	√	√	√
08	食品科学与工程类	4	四	3850	√	√	√	√	√	√
09	中药学类	4	四	3850	√	√	√	√	√	√
10	机械类	4	四	3850	√	√	√	√	√	√
11	新闻传播学类	6	四	6800	√	√	√	√	√	√
12	应用化学	7	四	3800	√	√	√	√	√	√
13	生物技术(中外合作办学)(考生如同时填报该校中外专业和非中外专业,须分为两个院校志愿填报)	10	四	25000	√	√	√	√	√	√
4204	长春大学 选测科目等级要求:BB 必测科目等级要求:5合格	25								
02	数学与应用数学	3	四	3500	√	√	√	√	√	√
03	财务管理	2	四	3800	√	√	√	√	√	√
04	园林	2	四	3500	√	√	√	√	√	√
05	车辆工程	3	四	3500	√	√	√	√	√	√
06	网络工程	3	四	4400	√	√	√	√	√	√
07	电子信息工程	2	四	4400	√	√	√	√	√	√
08	软件工程	2	四	4400	√	√	√	√	√	√
09	智能制造工程	3	四	4400	√	√	√	√	√	√
10	机械工程(中外合作办学)(考生如同时填报该校中外专业和非中外专业,须分为两个院校志愿填报)	3	四	23000	√	√	√	√	√	√
11	自动化(中外合作办学)(考生如同时填报该校中外专业和非中外专业,须分为两个院校志愿填报)	2	四	23000	√	√	√	√	√	√
4205	长春工业大学 选测科目等级要求:物理B,另一门C 必测科目等级要求:5合格 以下各专业均在北湖校区学习:	37								
13	工业设计	1	四	3850	√	√	√	√	√	√
14	工业工程	1	四	4180	√	√	√	√	√	√
15	材料成型及控制工程	2	四	3850	√	√	√	√	√	√
16	金属材料工程	3	四	3850	√	√	√	√	√	√
17	材料物理	1	四	3850	√	√	√	√	√	√
18	电气工程及其自动化	1	四	4180	√	√	√	√	√	√
19	自动化	1	四	4840	√	√	√	√	√	√
20	测控技术与仪器	1	四	3850	√	√	√	√	√	√
21	计算机科学与技术	1	四	4840	√	√	√	√	√	√
22	软件工程	1	四	4840	√	√	√	√	√	√
23	电子信息工程	1	四	4840	√	√	√	√	√	√
24	信息安全	1	四	4840	√	√	√	√	√	√
25	信息管理与信息系统	1	四	4180	√	√	√	√	√	√
26	高分子材料与工程	2	四	3850	√	√	√	√	√	√
27	化学工程与工艺	1	四	3850	√	√	√	√	√	√
28	环境工程	5	四	3850	√	√	√	√	√	√
29	制药工程	1	四	4400	√	√	√	√	√	√
30	材料化学	1	四	3850	√	√	√	√	√	√

代号	院校及专业名称	计划数	学制	学费	其它 选测科目	建议 选测科目	政治	地理	化学	生物
31	化学	1	四	3850	√	√	√	√	√	√
32	生物工程	1	四	3850	√	√	√	√	√	√
33	生物技术	1	四	3850	√	√	√	√	√	√
34	食品科学与工程	1	四	3850	√	√	√	√	√	√
35	服装设计与工程	1	四	3850	√	√	√	√	√	√
36	行政管理	2	四	4180	√	√	√	√	√	√
37	信息与计算科学	1	四	4840	√	√	√	√	√	√
38	统计学	1	四	3850	√	√	√	√	√	√
39	数据科学与大数据技术	1	四	4840	√	√	√	√	√	√
40	英语(只招英语考生)	1	四	5060	√	√	√	√	√	√
4206	吉林财经大学(长春) 选测科目等级要求:BB 必测科目等级要求:5合格	26								
08	审计学	2	四	4180	√	√	√	√	√	√
09	计算机科学与技术	1	四	4800	√	√	√	√	√	√
10	国际商务	2	四	4620	√	√	√	√	√	√
11	金融工程	2	四	4620	√	√	√	√	√	√
12	数据科学与大数据技术	1	四	4800	√	√	√	√	√	√
13	市场营销	2	四	4180	√	√	√	√	√	√
14	物流管理	2	四	4180	√	√	√	√	√	√
15	英语(只招英语考生)	2	四	5060	√	√	√	√	√	√
16	日语(只招英语考生)	2	四	5060	√	√	√	√	√	√
17	朝鲜语(只招英语考生)	2	四	5060	√	√	√	√	√	√
18	税收学	2	四	4620	√	√	√	√	√	√
19	保险学	2	四	4620	√	√	√	√	√	√
20	统计学	2	四	3850	√	√	√	√	√	√
21	会计学	2	四	4180	√	√	√	√	√	√
4207	长春师范大学 选测科目等级要求:BB 必测科目等级要求:5合格 以下各专业均在校本部学习:	15								
04	化学(师范)	2	四	3500	√	√	√	√	√	√
05	教育技术学(师范)	3	四	3500	√	√	√	√	√	√
06	人工智能	10	四	待定	√	√	√	√	√	√
4209	长春工程学院 选测科目等级要求:BB 必测科目等级要求:5合格	62								
02	电气工程及其自动化	4	四	4800	√	√	√	√	√	√
03	电子信息工程	2	四	4800	√	√	√	√	√	√
04	智能电网信息工程	2	四	4400	√	√	√	√	√	√
05	自动化	2	四	4800	√	√	√	√	√	√
06	城市地下空间工程	1	四	4000	√	√	√	√	√	√
07	道路桥梁与渡河工程	1	四	4000	√	√	√	√	√	√
08	土木工程	1	四	4000	√	√	√	√	√	√
09	宝石及材料工艺学	3	四	4000	√	√	√	√	√	√
10	地质工程	1	四	3500	√	√	√	√	√	√
11	资源勘查工程	3	四	3500	√	√	√	√	√	√
12	材料成型及控制工程	1	四	4000	√	√	√	√	√	√
13	焊接技术与工程	2	四	3500	√	√	√	√	√	√
14	机械设计制造及其自动化	3	四	3500	√	√	√	√	√	√
15	汽车服务工程	1	四	3500	√	√	√	√	√	√
16	安全工程	1	四	3500	√	√	√	√	√	√
17	给排水科学与工程	1	四	4000	√	√	√	√	√	√
18	环境工程	1	四	4000	√	√	√	√	√	√
19	环境科学	1	四	3500	√	√	√	√	√	√
20	农业水利工程	1	四	4000	√	√	√	√	√	√
21	水利水电工程	2	四	4000	√	√	√	√	√	√
22	水文与水资源工程	1	四	3500	√	√	√	√	√	√
23	建筑电气与智能化	2	四	4800	√	√	√	√	√	√
24	建筑环境与能源应用工程	2	四	4000	√	√	√	√	√	√
25	能源与动力工程	3	四	4400	√	√	√	√	√	√
26	新能源科学与工程	1	四	4400	√	√	√	√	√	√
27	财务管理	2	四	4200	√	√	√	√	√	√
28	工程管理	2	四	4200	√	√	√	√	√	√
29	工程造价	2	四	4200	√	√	√	√	√	√
30	建筑学(入学后加试素描,不合格者调整到其他专业)	2	五	5900	√	√	√	√	√	√
31	城乡规划(入学后加试素描,不合格者调整到其他专业)	1	五	4000	√	√	√	√	√	√
32	应用化学	3	四	3500	√	√	√	√	√	√
33	计算机科学与技术	4	四	4800	√	√	√	√	√	√
34	软件工程	2	四	4800	√	√	√	√	√	√
35	物联网工程	1	四	4400	√	√	√	√	√	√
4210	吉林建筑大学(长春) 选测科目等级要求:BB 必测科目等级要求:5合格	55								
03	城乡规划(入学后加试徒手画,不合格者调	2	五	4400	√	√	√	√	√	√

代号	院校及专业名称	计划数	学制	学费	其它建议选测科目		
					政治	地理	化学/生物
	整到其他专业)						
04	土木工程	8	四	4400	√	√	√
05	工程力学	2	四	3800	√	√	√
06	城市地下空间工程	2	四	4400	√	√	√
07	建筑环境与能源应用工程	2	四	4400	√	√	√
08	给排水科学与工程	2	四	4400	√	√	√
09	安全工程	2	四	3800	√	√	√
10	无机非金属材料工程	2	四	3800	√	√	√
11	管理科学与工程类	7	四	3800	√	√	√
12	物流管理	2	四	4100	√	√	√
13	工商管理类	2	四	4100	√	√	√
14	道路桥梁与渡河工程	4	四	4400	√	√	√
15	测绘类	4	四	3800	√	√	√
16	地质类	2	四	4000	√	√	√
17	地理信息科学	2	四	3800	√	√	√
18	信息安全	2	四	3800	√	√	√
19	风景园林(入学后加试徒手画,不合格者调整到其他专业)	2	四	6200	√	√	√
20	建筑学(入学后加试徒手画,不合格者调整到其他专业)	2	五	5900	√	√	√
21	建筑学(中外合作办学)(入学后加试徒手画,不合格者调整到其他专业)(考生如同时填报该校中外专业和非中外专业,须分为两个院校志愿填报)	2	五	25000	√	√	√
22	土木工程(中外合作办学)(考生如同时填报该校中外专业和非中外专业,须分为两个院校志愿填报)	2	四	25000	√	√	√
4212	吉林工程技术师范学院(长春) 选测科目等级要求:BC 必测科目等级要求:5合格 以下各专业除注明外在长德校区学习:	33					
06	机器人工程	5	四	4400	√	√	√
07	数据科学与大数据技术(师范)	8	四	4400	√	√	√
08	光电信息科学与工程(师范)	5	四	4400	√	√	√
09	网络与新媒体(师范)(主校区)	5	四	6200	√	√	√
10	工业设计(师范)	5	四	3500	√	√	√
11	计算机科学与技术(师范)(主校区)	5	四	4400	√	√	√
4215	吉林师范大学(四平) 选测科目等级要求:物理 B ⁺ ,另一门 B 必测科目等级要求:5合格 以下各专业均在四平校区学习:	6					
09	软件工程	1	四	4840	√	√	√
10	工商管理类	1	四	4180	√	√	√
11	环境工程	2	四	4180	√	√	√
12	国际经济与贸易	2	四	4620	√	√	√
4220	吉林警察学院(长春) 选测科目等级要求:CC 必测科目等级要求:5合格 以下各专业均非公安类招生:	17					
02	计算机科学与技术(净月校区)	8	四	4400	√	√	√
03	财务管理(净月校区)	4	四	3800	√	√	√
04	法学(净月校区)	5	四	4200	√	√	√
4225	吉林农业科技学院(吉林市) 选测科目等级要求:BB 必测科目等级要求:5合格	11					
02	动物医学(左家校区)	4	四	3800	√	√	√
03	中药学(左家校区)	4	四	4600	√	√	√
04	工程造价(九站校区)	3	四	4000	√	√	√
4228	吉林医药学院(吉林市) 选测科目等级要求:BB 必测科目等级要求:5合格	57					
02	临床医学	7	五	4600	√	√	√
03	医学影像学	5	五	4600	√	√	√
04	预防医学	4	五	4600	√	√	√
05	护理学	7	四	4600	√	√	√
06	药学	5	四	4600	√	√	√
07	药物制剂	2	四	4000	√	√	√
08	生物制药	2	四	4000	√	√	√
09	食品卫生与营养学	2	四	4600	√	√	√
10	医学检验技术	5	四	4600	√	√	√
11	医学影像技术	2	四	4600	√	√	√
12	康复治疗学	2	四	4600	√	√	√
13	生物技术	2	四	3500	√	√	√
14	应用心理学	2	四	3500	√	√	√
15	医学信息工程	2	四	4400	√	√	√
16	生物医学工程	2	四	4600	√	√	√
17	食品质量与安全	2	四	3500	√	√	√

代号	院校及专业名称	计划数	学制	学费	其它建议选测科目		
					政治	地理	化学/生物
18	信息管理与信息系统	2	四	3800	√	√	√
19	市场营销	2	四	3800	√	√	√
4232	北华大学(吉林市) 选测科目等级要求:BB 必测科目等级要求:5合格 以下各专业除注明外在东校区学习:	33					
05	西班牙语	2	四	5060	√	√	√
06	数学与应用数学(师范)(南校区)	2	四	3850	√	√	√
07	机械类(北校区)	2	四	3850	√	√	√
08	材料化学	2	四	3850	√	√	√
09	电气工程及其自动化(北校区)	4	四	4840	√	√	√
10	计算机科学与技术(北校区)	2	四	4840	√	√	√
11	软件工程(北校区)	4	四	4840	√	√	√
12	网络工程(北校区)	2	四	4840	√	√	√
13	林学	2	四	3850	√	√	√
14	临床医学	3	五	5060	√	√	√
15	医学影像学	2	五	5060	√	√	√
16	预防医学	2	五	5060	√	√	√
17	医学检验技术	2	四	5060	√	√	√
18	国际经济与贸易	2	四	4620	√	√	√
4233	通化师范学院 选测科目等级要求:BC 必测科目等级要求:5合格	12					
08	化学(师范)	6	四	3500	√	√	√
09	机械电子工程	3	四	3800	√	√	√
10	计算机科学与技术	2	四	4400	√	√	√
11	旅游管理	1	四	3800	√	√	√
4235	吉林化工学院(吉林市) 选测科目等级要求:BC 必测科目等级要求:5合格 以下各专业均在本部校区学习:	40					
01	化学工程与工艺	4	四	3800	√	√	√
02	轻化工程	4	四	3800	√	√	√
03	能源与动力工程	1	四	3800	√	√	√
04	工业设计	1	四	3800	√	√	√
05	机械设计制造及其自动化	2	四	3800	√	√	√
06	工业工程	1	四	3800	√	√	√
07	过程装备与控制工程	2	四	3800	√	√	√
08	测控技术与仪器	3	四	4400	√	√	√
09	电子信息工程	1	四	4400	√	√	√
10	化学	1	四	3500	√	√	√
11	应用化学	1	四	3500	√	√	√
12	制药工程	1	四	4000	√	√	√
13	药物制剂	1	四	4000	√	√	√
14	生物制药	1	四	4000	√	√	√
15	安全工程	2	四	3800	√	√	√
16	环境科学	1	四	3800	√	√	√
17	环境工程	1	四	3800	√	√	√
18	国际经济与贸易	1	四	4200	√	√	√
19	金融工程	2	四	4200	√	√	√
20	会计学	2	四	3800	√	√	√
21	工程管理	1	四	3800	√	√	√
22	信息管理与信息系统	1	四	4400	√	√	√
23	应用物理学	1	四	3500	√	√	√
24	材料化学	2	四	3500	√	√	√
25	材料科学与工程	1	四	3500	√	√	√
26	车辆工程	1	四	3500	√	√	√
4237	吉林工商学院(长春) 选测科目等级要求:BB 必测科目等级要求:5合格	20					
06	金融学	2	四	4200	√	√	√
07	网络与新媒体	2	四	6200	√	√	√
08	机械设计制造及其自动化	2	四	3800	√	√	√
09	机械电子工程	2	四	3500	√	√	√
10	电子信息工程	3	四	4400	√	√	√
11	食品科学与工程	3	四	3800	√	√	√
12	工商管理	4	四	3800	√	√	√
13	会计学	2	四	3800	√	√	√
4241	白城师范学院 选测科目等级要求:BC 必测科目等级要求:5合格	22					
09	生物科学(师范)	8	四	3500	√	√	√
10	电子信息工程	9	四	4400	√	√	√
11	生物技术	5	四	3500	√	√	√
4306	黑龙江工程学院(哈尔滨) 选测科目等级要求:BB 必测科目等级要求:5合格	24					

代号	院校及专业名称	计划数	学制	学费	其它 选测科目	政治	地理	化学	生物
	以下各专业均在校本部学习:								
02	测绘工程	4	四	3500	√	√	√	√	
03	电气工程及其自动化	2	四	4000	√	√	√	√	
04	电子信息工程	1	四	4000	√	√	√	√	
05	车辆工程	3	四	4000	√	√	√	√	
06	计算机类	1	四	5000	√	√	√	√	
07	地理信息科学	2	四	4000	√	√	√	√	
08	材料类	2	四	4500	√	√	√	√	
09	机器人工程	2	四	待定	√	√	√	√	
10	数据科学与大数据技术	2	四	待定	√	√	√	√	
11	智能科学与技术	1	四	待定	√	√	√	√	
12	土木类	4	四	5000	√	√	√	√	
4310	黑龙江科技大学(哈尔滨) 选测科目等级要求:BB 必测科目等级要求:5合格	70							
01	金融学	6	四	4800	√	√	√	√	
02	机械设计制造及其自动化	5	四	3850	√	√	√	√	
03	工业设计	5	四	3500	√	√	√	√	
04	测控技术与仪器	5	四	5000	√	√	√	√	
05	电气工程及其自动化	5	四	4000	√	√	√	√	
06	通信工程	5	四	5000	√	√	√	√	
07	电子信息科学与技术	5	四	4000	√	√	√	√	
08	计算机科学与技术	5	四	4000	√	√	√	√	
09	软件工程	5	四	5500	√	√	√	√	
10	道路桥梁与渡河工程	5	四	5000	√	√	√	√	
11	测绘工程	5	四	4500	√	√	√	√	
12	环境工程	5	四	3500	√	√	√	√	
13	建筑学	2	五	5000	√	√	√	√	
14	风景园林	2	四	5000	√	√	√	√	
15	工业工程	5	四	4500	√	√	√	√	
4312	哈尔滨师范大学 选测科目等级要求:BB 必测科目等级要求:5合格 以下各专业除注明外在松北校区学习:	50							
01	人力资源管理	5	四	5000	√	√	√	√	
02	人文地理与城乡规划	10	四	4000	√	√	√	√	
03	行政管理	5	四	5000	√	√	√	√	
04	朝鲜语	5	四	4800	√	√	√	√	
05	广播电视学(江南校区)	5	四	8500	√	√	√	√	
06	自然地理与资源环境	10	四	4000	√	√	√	√	
07	地理信息科学	5	四	4000	√	√	√	√	
08	生物科学(师范)	5	四	2800	√	√	√	√	
4314	牡丹江师范学院 选测科目等级要求:BC 必测科目等级要求:5合格	12							
11	翻译(只招英语考生)	2	四	5000	√	√	√	√	
12	应用化学	2	四	4000	√	√	√	√	
13	材料物理	2	四	5000	√	√	√	√	
14	电气工程及其自动化	2	四	5000	√	√	√	√	
15	计算机科学与技术	2	四	4500	√	√	√	√	
16	英语(只招英语考生)(师范)	2	四	2500	√	√	√	√	
4315	哈尔滨金融学院 选测科目等级要求:BC 必测科目等级要求:5合格	12							
05	金融工程	2	四	5000	√	√	√	√	
06	会计学	2	四	4500	√	√	√	√	
07	电子商务	3	四	5000	√	√	√	√	
08	软件工程	2	四	5000	√	√	√	√	
09	知识产权	3	四	5000	√	√	√	√	
4323	哈尔滨学院 选测科目等级要求:BB 必测科目等级要求:5合格	19							
06	财务管理	1	四	4200	√	√	√	√	
07	会计学	2	四	4200	√	√	√	√	
08	软件工程(第三、四学年学费为14000元/年)	4	四	6000	√	√	√	√	
09	建筑电气与智能化	1	四	5000	√	√	√	√	
10	土木类	4	四	6000	√	√	√	√	
11	化学	2	四	4500	√	√	√	√	
12	小学教育(师范)	1	四	2800	√	√	√	√	
13	学前教育(师范)	1	四	3500	√	√	√	√	
14	计算机科学与技术	1	四	4500	√	√	√	√	
15	数学与应用数学(师范)	2	四	2500	√	√	√	√	
4324	大庆师范学院 选测科目等级要求:BB 必测科目等级要求:5合格	17							
01	化学类(含师范)	14	四	6000	√	√	√	√	
02	汽车服务工程	3	四	5000	√	√	√	√	

代号	院校及专业名称	计划数	学制	学费	其它 选测科目	政治	地理	化学	生物
4331	齐齐哈尔医学院 选测科目等级要求:BC 必测科目等级要求:5合格	20							
01	临床医学	10	五	6500	√	√	√	√	
02	医学影像学	5	五	6500	√	√	√	√	
03	精神医学	1	五	6500	√	√	√	√	
04	预防医学	1	五	6500	√	√	√	√	
05	医学检验技术	1	四	6500	√	√	√	√	
06	康复治疗学	1	四	6000	√	√	√	√	
07	健康服务与管理	1	四	4500	√	√	√	√	
4332	齐齐哈尔大学 选测科目等级要求:BC 必测科目等级要求:5合格	42							
10	数学类(含师范)	2	四	4000	√	√	√	√	
11	物理学(师范)	2	四	2500	√	√	√	√	
12	应用化学	1	四	3500	√	√	√	√	
13	机械类	5	四	4500	√	√	√	√	
14	材料类	5	四	4000	√	√	√	√	
15	电气工程及其自动化	4	四	5000	√	√	√	√	
16	电子信息类	5	四	4400	√	√	√	√	
17	计算机类	6	四	5500	√	√	√	√	
18	土木工程	2	四	5500	√	√	√	√	
19	化工与制药类	4	四	5000	√	√	√	√	
20	轻工类	4	四	4400	√	√	√	√	
21	食品科学与工程类	2	四	4400	√	√	√	√	
4341	黑龙江工业学院(鸡西) 选测科目等级要求:BC 必测科目等级要求:5合格	20							
01	财务管理	2	四	4500	√	√	√	√	
02	商务经济学	2	四	4500	√	√	√	√	
03	市场营销	2	四	4500	√	√	√	√	
04	测绘工程	2	四	5000	√	√	√	√	
05	电气工程及其自动化	3	四	5000	√	√	√	√	
06	机械设计制造及其自动化	3	四	5000	√	√	√	√	
07	食品质量与安全	2	四	5000	√	√	√	√	
08	数据科学与大数据技术	2	四	5000	√	√	√	√	
09	土木工程	2	四	5000	√	√	√	√	
4351	佳木斯大学 选测科目等级要求:BB 必测科目等级要求:5合格	16							
01	康复治疗学	2	四	4000				√	√
02	护理学	2	四	4000				√	√
03	制药工程	5	四	4400				√	√
04	药学	7	四	4620				√	√
4352	黑龙江八一农垦大学(大庆) 选测科目等级要求:B+B 必测科目等级要求:5合格	30							
01	国际经济与贸易	2	四	3500	√	√	√	√	
02	信息与计算科学	2	四	4500	√	√	√	√	
03	应用化学	2	四	4800	√	√	√	√	
04	工业设计	2	四	4200	√	√	√	√	
05	通信工程	2	四	4000	√	√	√	√	
06	制药工程	4	四	4800	√	√	√	√	
07	生物工程	2	四	4500	√	√	√	√	
08	农业资源与环境	2	四	3000	√	√	√	√	
09	工商管理类(市场营销、人力资源管理)	3	四	4000	√	√	√	√	
10	植物生产类(农学、植物保护、种子科学与工程)	2	四	3000	√	√	√	√	
11	动物医学类	2	四	4600	√	√	√	√	
12	食品科学与工程类	3	四	4800	√	√	√	√	
13	生物科学类	2	四	4950	√	√	√	√	
4381	牡丹江医学院 选测科目等级要求:CC 必测科目等级要求:5合格	10							
01	制药工程	3	四	4600	√	√	√	√	
02	临床医学	3	五	4400	√	√	√	√	
03	医学影像学	2	五	5500	√	√	√	√	
04	医学检验技术	2	四	4400	√	√	√	√	
5103	中原工学院(郑州) 选测科目等级要求:BC 必测科目等级要求:5合格 以下各专业均在校本部学习:	67							
04	金融学	4	四	3400	√	√	√	√	
05	数学类	3	四	3700	√	√	√	√	
06	机械类	5	四	3700	√	√	√	√	
07	计算机类	3	四	3700	√	√	√	√	
08	土木类	6	四	3700	√	√	√	√	

代号	院校及专业名称	计划数	学制	学费	其它建议选测科目		
					政治	地理	化学/生物
09	纺织工程	6	四	3700	√	√	√
10	建筑学(入学后加试徒手画,不合格者调整到其他专业)	4	五	3700	√	√	√
11	工程造价	5	四	3400	√	√	√
12	市场营销	6	四	3400	√	√	√
13	工业工程	6	四	3700	√	√	√
14	软件工程(中外合作办学)(考生如同时填报该校中外专业和非中外专业,须分为两个院校志愿填报)	6	四	18000	√	√	√
15	测控技术与仪器(中外合作办学)(考生如同时填报该校中外专业和非中外专业,须分为两个院校志愿填报)	5	四	18000	√	√	√
16	电气工程及其自动化(中外合作办学)(考生如同时填报该校中外专业和非中外专业,须分为两个院校志愿填报)	4	四	18000	√	√	√
17	纺织工程(中外合作办学)(考生如同时填报该校中外专业和非中外专业,须分为两个院校志愿填报)	4	四	14000	√	√	√
5104	河南工业大学(郑州) 选测科目等级要求:BC 必测科目等级要求:5合格	81					
17	食品科学与工程	3	四	3700	√	√	√
18	食品质量与安全	2	四	3700	√	√	√
19	粮食工程	1	四	3700	√	√	√
20	生物工程	2	四	3700	√	√	√
21	生物技术	2	四	3700	√	√	√
22	制药工程	2	四	3700	√	√	√
23	动物科学	2	四	3700	√	√	√
24	化学工程与工艺	1	四	3700	√	√	√
25	环境工程	3	四	3700	√	√	√
26	化学	2	四	3700	√	√	√
27	应用化学	3	四	3700	√	√	√
28	机械设计制造及其自动化	4	四	3700	√	√	√
29	过程装备与控制工程	2	四	3700	√	√	√
30	机械类	2	四	3700	√	√	√
31	包装工程	1	四	3700	√	√	√
32	电气工程及其自动化	2	四	3700	√	√	√
33	自动化	2	四	3700	√	√	√
34	测控技术与仪器	1	四	3700	√	√	√
35	计算机科学与技术	3	四	3700	√	√	√
36	电子信息工程	1	四	3700	√	√	√
37	通信工程	1	四	3700	√	√	√
38	软件工程	1	四	3700	√	√	√
39	空间信息与数字技术	1	四	3700	√	√	√
40	土木工程	1	四	3700	√	√	√
41	工程管理	1	四	3700	√	√	√
42	建筑环境与能源应用工程	2	四	3700	√	√	√
43	道路桥梁与渡河工程	2	四	3700	√	√	√
44	交通工程	1	四	3700	√	√	√
45	数学与应用数学	2	四	3700	√	√	√
46	应用统计学	2	四	3700	√	√	√
47	应用物理学	2	四	3700	√	√	√
48	材料科学与工程	4	四	3700	√	√	√
49	高分子材料与工程	2	四	3700	√	√	√
50	无机非金属材料工程	1	四	3700	√	√	√
51	复合材料与工程	1	四	3700	√	√	√
52	金融学	1	四	3400	√	√	√
53	工商管理	1	四	3400	√	√	√
54	财务管理	1	四	3400	√	√	√
55	英语(只招英语考生)	1	四	3400	√	√	√
56	翻译(只招英语考生)	1	四	3400	√	√	√
57	法学	2	四	3400	√	√	√
58	广告学	1	四	3400	√	√	√
59	新闻传播学类	1	四	3400	√	√	√
60	市场营销(中外合作办学)(考生如同时填报该校中外专业和非中外专业,须分为两个院校志愿填报)	1	四	15000	√	√	√
61	人力资源管理(中外合作办学)(考生如同时填报该校中外专业和非中外专业,须分为两个院校志愿填报)	1	四	15000	√	√	√
62	食品科学与工程(中外合作办学)(考生如同时填报该校中外专业和非中外专业,须分为两个院校志愿填报)	1	四	15000	√	√	√
63	生物技术(中外合作办学)(考生如同时填报该校中外专业和非中外专业,须分为两个院校志愿填报)	1	四	15000	√	√	√
64	物联网工程(中外合作办学)(考生如同时填报	2	四	14000	√	√	√

代号	院校及专业名称	计划数	学制	学费	其它建议选测科目		
					政治	地理	化学/生物
	该校中外专业和非中外专业,须分为两个院校志愿填报)						
65	会计学(中外合作办学)(考生如同时填报该校中外专业和非中外专业,须分为两个院校志愿填报)	1	四	15000	√	√	√
5105	郑州航空工业管理学院 选测科目等级要求:BB 必测科目等级要求:5合格 以下各专业除注明外在龙子湖校区学习:	89					
10	电子信息类	6	四	3700	√	√	√
11	工商管理类(大学路校区)	6	四	3400	√	√	√
12	工业工程类(大学路校区)	6	四	3700	√	√	√
13	公共管理类(大学路校区)	2	四	3400	√	√	√
14	管理科学与工程类	6	四	3700	√	√	√
15	航空航天类	6	四	3700	√	√	√
16	机械类	10	四	3700	√	√	√
17	计算机类	10	四	3700	√	√	√
18	交通运输类	3	四	3700	√	√	√
19	金融学类(大学路校区)	4	四	3400	√	√	√
20	经济学类(大学路校区)	2	四	3400	√	√	√
21	图书情报与档案管理类	3	四	3400	√	√	√
22	物流管理与工程类(大学路校区)	4	四	3700	√	√	√
23	电气工程及其自动化	2	四	3700	√	√	√
24	安全工程	3	四	3700	√	√	√
25	自动化	3	四	3700	√	√	√
26	功能材料	2	四	3700	√	√	√
27	土木工程	2	四	3700	√	√	√
28	环境工程	2	四	3700	√	√	√
29	数学与应用数学	2	四	3700	√	√	√
30	飞行器设计与工程(中外合作办学)(考生如同时填报该校中外专业和非中外专业,须分为两个院校志愿填报)	5	四	18000	√	√	√
5106	郑州轻工业大学(原郑州轻工业学院) 选测科目等级要求:BB 必测科目等级要求:5合格 以下各专业除注明外在科学校区学习:	71					
15	计算机科学与技术	2	四	3700	√	√	√
16	通信工程	2	四	3700	√	√	√
17	网络工程	2	四	3700	√	√	√
18	物联网工程	2	四	3700	√	√	√
19	数据科学与大数据技术	2	四	3700	√	√	√
20	电子信息工程	2	四	3700	√	√	√
21	高分子材料与工程	2	四	3700	√	√	√
22	新能源材料与器件	2	四	3700	√	√	√
23	化学工程与工艺	2	四	3700	√	√	√
24	应用化学	2	四	3700	√	√	√
25	环境工程	2	四	3700	√	√	√
26	化学	2	四	3700	√	√	√
27	食品科学与工程	2	四	3700	√	√	√
28	生物工程	2	四	3700	√	√	√
29	生物技术	2	四	3700	√	√	√
30	食品质量与安全	2	四	3700	√	√	√
31	烟草	2	四	3700	√	√	√
32	能源与动力工程	2	四	3700	√	√	√
33	过程装备与控制工程	2	四	3700	√	√	√
34	新能源科学与工程	2	四	3700	√	√	√
35	建筑电气与智能化	2	四	3700	√	√	√
36	建筑环境与能源应用工程	2	四	3700	√	√	√
37	安全工程	2	四	3700	√	√	√
38	电子科学与技术	2	四	3700	√	√	√
39	材料物理	2	四	3700	√	√	√
40	自动化(东风校区)	2	四	3700	√	√	√
41	电气工程及其自动化(东风校区)	2	四	3700	√	√	√
42	智能电网信息工程(东风校区)	2	四	3700	√	√	√
43	轨道交通信号与控制(东风校区)	2	四	3700	√	√	√
44	机械设计制造及其自动化(东风校区)	3	四	3700	√	√	√
45	车辆工程(东风校区)	2	四	3700	√	√	√
46	测控技术与仪器(东风校区)	2	四	3700	√	√	√
47	智能制造工程(东风校区)	2	四	3700	√	√	√
48	数学与应用数学(东风校区)	2	四	3700	√	√	√
49	信息与计算科学(东风校区)	2	四	3700	√	√	√
5114	河南中医药大学(郑州) 选测科目等级要求:BB 必测科目等级要求:5合格 以下各专业均在龙子湖校区学习:	6					
03	制药工程	2	四	4500	√	√	√
04	中西医临床医学	2	五	4500	√	√	√

代号	院校及专业名称	计划数	学制	学费	其它 选测科目	政治	地理	化学	生物
05	应用心理学	2	四	3700	√	√	√	√	√
5117	河南农业大学(郑州) 选测科目等级要求:BC 必测科目等级要求:5合格	33							
04	国际经济与贸易	2	四	3400	√	√	√	√	√
05	英语(只招英语考生)	3	四	3400	√	√	√	√	√
06	生物技术	2	四	3700	√	√	√	√	√
07	机械设计制造及其自动化	3	四	3700	√	√	√	√	√
08	电子信息科学与技术	4	四	3700	√	√	√	√	√
09	计算机科学与技术	3	四	3700	√	√	√	√	√
10	环境工程	2	四	3700	√	√	√	√	√
11	食品科学与工程	6	四	3700	√	√	√	√	√
12	城乡规划	2	四	3700	√	√	√	√	√
13	园艺	2	四	3700	√	√	√	√	√
14	烟草	2	四	3700	√	√	√	√	√
15	管理科学	2	四	3700	√	√	√	√	√
5118	信阳师范学院 选测科目等级要求:BC 必测科目等级要求:5合格	14							
02	地理信息科学	7	四	3700	√	√	√	√	√
03	工程管理	7	四	3700	√	√	√	√	√
5119	河南财经政法大学(郑州) 选测科目等级要求:BB 必测科目等级要求:5合格 以下各专业除注明外在该校区学习:	28							
08	财政学类	3	四	3400	√	√	√	√	√
09	管理科学与工程类	2	四	3400	√	√	√	√	√
10	统计学类	1	四	3700	√	√	√	√	√
11	计算机类	2	四	3700	√	√	√	√	√
12	金融学类	3	四	3400	√	√	√	√	√
13	工商管理类	1	四	3400	√	√	√	√	√
14	财务管理	3	四	3400	√	√	√	√	√
15	法学	4	四	3400	√	√	√	√	√
16	电子商务	1	四	3400	√	√	√	√	√
17	金融学(中外合作办学)(文北校区)(考生如同时填报该校中外专业和非中外专业,须分为两个院校志愿填报)	4	四	18000	√	√	√	√	√
18	人文地理与城乡规划(中外合作办学)(文北校区)(考生如同时填报该校中外专业和非中外专业,须分为两个院校志愿填报)	4	四	18000	√	√	√	√	√
5122	河南工程学院(郑州) 选测科目等级要求:BC 必测科目等级要求:5合格 以下各专业除注明外在龙湖校区学习:	35							
06	非织造材料与工程(桐柏路校区)	3	四	3700	√	√	√	√	√
07	纺织工程(桐柏路校区)	4	四	3700	√	√	√	√	√
08	高分子材料与工程(桐柏路校区)	2	四	3700	√	√	√	√	√
09	轻化工程(桐柏路校区)	3	四	3700	√	√	√	√	√
10	材料成型及控制工程	2	四	3700	√	√	√	√	√
11	通信工程	2	四	3700	√	√	√	√	√
12	遥感科学与技术	2	四	3700	√	√	√	√	√
13	物联网工程	2	四	3700	√	√	√	√	√
14	信息与计算科学	2	四	3700	√	√	√	√	√
15	新能源材料与器件	2	四	3700	√	√	√	√	√
16	财务管理	3	四	3400	√	√	√	√	√
17	金融工程	2	四	3400	√	√	√	√	√
18	服装设计与工程	4	四	3700	√	√	√	√	√
19	印刷工程(桐柏路校区)	2	四	3700	√	√	√	√	√
5125	周口师范学院 选测科目等级要求:BB 必测科目等级要求:5合格	29							
09	生物制药	2	四	3700	√	√	√	√	√
10	物联网工程	2	四	3700	√	√	√	√	√
11	网络工程	2	四	3700	√	√	√	√	√
12	计算机科学与技术	2	四	3700	√	√	√	√	√
13	材料化学	2	四	3700	√	√	√	√	√
14	机械设计制造及其自动化	2	四	3700	√	√	√	√	√
15	电子信息工程	2	四	3700	√	√	√	√	√
16	国际经济与贸易	2	四	3400	√	√	√	√	√
17	生物科学(师范)	2	四	3700	√	√	√	√	√
18	化学(师范)	2	四	3700	√	√	√	√	√
19	物理学(师范)	2	四	3700	√	√	√	√	√
20	数学与应用数学(师范)	3	四	3700	√	√	√	√	√
21	法学	2	四	3400	√	√	√	√	√
22	财务管理	2	四	3400	√	√	√	√	√
5131	洛阳理工学院 选测科目等级要求:BB	74							

代号	院校及专业名称	计划数	学制	学费	其它 选测科目	政治	地理	化学	生物
	必测科目等级要求:5合格 以下各专业除注明外在王城校区学习:								
08	高分子材料与工程	4	四	3700	√	√	√	√	√
09	焊接技术与工程	4	四	3700	√	√	√	√	√
10	机械设计制造及其自动化	6	四	3700	√	√	√	√	√
11	车辆工程	4	四	3700	√	√	√	√	√
12	电气工程及其自动化(开元校区)	4	四	3700	√	√	√	√	√
13	自动化(开元校区)	4	四	3700	√	√	√	√	√
14	电子科学与技术(开元校区)	4	四	3700	√	√	√	√	√
15	计算机科学与技术(开元校区)	6	四	3700	√	√	√	√	√
16	通信工程(开元校区)	4	四	3700	√	√	√	√	√
17	物联网工程(开元校区)	4	四	3700	√	√	√	√	√
18	软件工程(开元校区)	6	四	3700	√	√	√	√	√
19	数据科学与大数据技术(开元校区)	6	四	3700	√	√	√	√	√
20	土木工程	4	四	3700	√	√	√	√	√
21	建筑环境与能源应用工程	2	四	3700	√	√	√	√	√
22	给排水科学与工程	2	四	3700	√	√	√	√	√
23	工程造价	4	四	3700	√	√	√	√	√
24	应用化学	4	四	3700	√	√	√	√	√
25	生物技术	2	四	3700	√	√	√	√	√
5132	河南科技大学(洛阳) 选测科目等级要求:BB 必测科目等级要求:5合格	50							
08	信息与计算科学	3	四	3700	√	√	√	√	√
09	机械类	5	四	3700	√	√	√	√	√
10	材料成型及控制工程	4	四	3700	√	√	√	√	√
11	车辆工程	3	四	3700	√	√	√	√	√
12	测控技术与仪器	3	四	3700	√	√	√	√	√
13	冶金工程	3	四	3700	√	√	√	√	√
14	金属材料工程	4	四	3700	√	√	√	√	√
15	电气工程及其自动化	2	四	3700	√	√	√	√	√
16	电子信息类	3	四	3700	√	√	√	√	√
17	电子科学与技术	3	四	3700	√	√	√	√	√
18	自动化	3	四	3700	√	√	√	√	√
19	计算机科学与技术	2	四	3700	√	√	√	√	√
20	物联网工程	2	四	3700	√	√	√	√	√
21	制药工程	3	四	3700	√	√	√	√	√
22	护理学	3	四	4500	√	√	√	√	√
23	工业工程	4	四	3700	√	√	√	√	√
5133	洛阳师范学院 选测科目等级要求:BC 必测科目等级要求:5合格 以下各专业均在伊滨校区学习:	12							
04	数学与应用数学(师范)	4	四	3700	√	√	√	√	√
05	化学(师范)	4	四	3700	√	√	√	√	√
06	计算机科学与技术	4	四	3700	√	√	√	√	√
5134	平顶山学院 选测科目等级要求:CC 必测科目等级要求:5合格 以下各专业均在湖滨校区学习:	6							
02	电气工程及其自动化	3	四	3700	√	√	√	√	√
03	计算机科学与技术	3	四	3700	√	√	√	√	√
5151	河南理工大学(焦作) 选测科目等级要求:BB 必测科目等级要求:5合格 以下各专业除注明外在南校区学习:	51							
05	电子信息类	2	四	3700	√	√	√	√	√
06	应用物理学	2	四	3700	√	√	√	√	√
07	机械类	2	四	3700	√	√	√	√	√
08	机械电子工程	2	四	3700	√	√	√	√	√
09	土木类	2	四	3700	√	√	√	√	√
10	工程力学	2	四	3700	√	√	√	√	√
11	地质类	2	四	3700	√	√	√	√	√
12	环境工程	1	四	3700	√	√	√	√	√
13	生物技术	2	四	3700	√	√	√	√	√
14	测绘类	2	四	3700	√	√	√	√	√
15	地理信息科学	2	四	3700	√	√	√	√	√
16	自然地理与资源环境	2	四	3700	√	√	√	√	√
17	人文地理与城乡规划	2	四	3700	√	√	√	√	√
18	工业工程	2	四	3700	√	√	√	√	√
19	交通工程	2	四	3700	√	√	√	√	√
20	消防工程	2	四	3700	√	√	√	√	√
21	应用化学	2	四	3700	√	√	√	√	√
22	化工与制药类	2	四	3700	√	√	√	√	√
23	计算机类	2	四	3700	√	√	√	√	√
24	数学类	2	四	3700	√	√	√	√	√
25	工商管理类	4	四	3400	√	√	√	√	√

代号	院校及专业名称	计划数	学制	学费	其它建议选测科目		
					政治	地理	化学/生物
26	财务管理	2	四	3400	√	√	√
27	建筑类(北校区)	2	五	3700	√	√	√
28	工业设计(北校区)	2	四	3700	√	√	√
29	管理科学	2	四	3700	√	√	√
5161	安阳工学院 选测科目等级要求:BC 必测科目等级要求:5合格	9					
05	机械电子工程	2	四	3700	√	√	√
06	食品质量与安全	2	四	3700	√	√	√
07	环境工程	3	四	3700	√	√	√
08	生物工程	2	四	3700	√	√	√
5162	安阳师范学院 选测科目等级要求:BB 必测科目等级要求:5合格 以下各专业均在弦歌大道校区学习:	17					
06	计算机类	3	四	3700	√	√	√
07	化学(师范)	3	四	3700	√	√	√
08	应用化学	3	四	3700	√	√	√
09	电气工程及其自动化	2	四	3700	√	√	√
10	数学与应用数学(师范)	3	四	3700	√	√	√
11	土木工程	3	四	3700	√	√	√
5172	郑州工程技术学院 选测科目等级要求:CC 必测科目等级要求:5合格 以下各专业除注明外在金河校区学习:	19					
06	电子信息工程	2	四	3700	√	√	√
07	工程管理	4	四	3400	√	√	√
08	机械电子工程	4	四	3700	√	√	√
09	物流管理(英才校区)	2	四	3400	√	√	√
10	酒店管理(英才校区)	1	四	3400	√	√	√
11	商务英语(英才校区)	1	四	3400	√	√	√
12	高分子材料与工程	2	四	3700	√	√	√
13	财务管理(英才校区)	2	四	3400	√	√	√
14	特殊教育(师范)	1	四	3400	√	√	√
5173	新乡学院 选测科目等级要求:BB 必测科目等级要求:5合格	24					
08	物理学(师范)	4	四	3700	√	√	√
09	生物技术	4	四	3700	√	√	√
10	材料类	4	四	3700	√	√	√
11	电气工程及其自动化	4	四	3700	√	√	√
12	计算机类	4	四	3700	√	√	√
13	化工与制药类	4	四	3700	√	√	√
5174	许昌学院 选测科目等级要求:BC 必测科目等级要求:5合格	31					
08	通信工程	10	四	3700	√	√	√
09	机械电子工程	5	四	3700	√	√	√
10	地理科学(师范)	5	四	3700	√	√	√
11	网络工程	5	四	3700	√	√	√
12	工程造价	6	四	3700	√	√	√
5181	南阳师范学院 选测科目等级要求:BC 必测科目等级要求:5合格	52					
10	财务管理	10	四	3400	√	√	√
11	应用心理学(师范)	5	四	3700	√	√	√
12	数学与应用数学(师范)	5	四	3700	√	√	√
13	化学(师范)	8	四	3700	√	√	√
14	应用化学	4	四	3700	√	√	√
15	制药工程	4	四	3700	√	√	√
16	水质科学与技术	5	四	3700	√	√	√
17	测绘工程	5	四	3700	√	√	√
18	数据科学与大数据技术	2	四	3700	√	√	√
19	智能科学与技术	2	四	3700	√	√	√
20	宝石及材料工艺学	2	四	3700	√	√	√
5182	南阳理工学院 选测科目等级要求:BB 必测科目等级要求:5合格 以下各专业除注明外在校本部学习:	67					
04	机械设计制造及其自动化	6	四	3700	√	√	√
05	材料成型及控制工程	3	四	3700	√	√	√
06	汽车服务工程	2	四	3700	√	√	√
07	通信工程	5	四	3700	√	√	√
08	物联网工程	5	四	3700	√	√	√
09	电子信息工程	5	四	3700	√	√	√
10	电子科学与技术	3	四	3700	√	√	√
11	光电信息科学与工程	5	四	3700	√	√	√

代号	院校及专业名称	计划数	学制	学费	其它建议选测科目		
					政治	地理	化学/生物
12	给排水科学与工程	5	四	3700	√	√	√
13	建筑学	4	五	3700	√	√	√
14	历史建筑保护工程	3	五	3700	√	√	√
15	应用统计学	4	四	3700	√	√	√
16	应用化学	4	四	3700	√	√	√
17	食品科学与工程	4	四	3700	√	√	√
18	中药学	3	四	4500	√	√	√
19	英语(只招英语考生)	2	四	3400	√	√	√
20	学前教育(师范)(南阳市七一路587号)	4	四	3400	√	√	√
5191	黄淮学院(驻马店) 选测科目等级要求:BC 必测科目等级要求:5合格	57					
05	数学与应用数学(师范)	11	四	3700	√	√	√
06	新能源科学与工程	5	四	3700	√	√	√
07	计算机科学与技术	5	四	3700	√	√	√
08	工程造价	4	四	3400	√	√	√
09	土木工程	7	四	3700	√	√	√
10	生物工程	5	四	3700	√	√	√
11	园林	5	四	3700	√	√	√
12	食品科学与工程	5	四	3700	√	√	√
13	软件工程(中外合作办学)(考生如同时填报该校中外专业和非中外专业,须分为两个院校志愿填报)	10	四	13000	√	√	√
5193	河南城建学院(平顶山) 选测科目等级要求:BB 必测科目等级要求:5合格	34					
02	房地产开发与管理	3	四	3400	√	√	√
03	环境科学	5	四	3700	√	√	√
04	给排水科学与工程	4	四	3700	√	√	√
05	风景园林	4	四	3700	√	√	√
06	能源与动力工程	5	四	3700	√	√	√
07	地理信息科学	5	四	3700	√	√	√
08	自动化	4	四	3700	√	√	√
09	园林	4	四	3700	√	√	√
5198	商丘师范学院 选测科目等级要求:BC 必测科目等级要求:5合格 以下各专业除注明外在睢阳校区学习:	30					
13	电子商务(梁园校区)	1	四	3700	√	√	√
14	新能源科学与工程	2	四	3700	√	√	√
15	物流管理	1	四	3400	√	√	√
16	汽车服务工程	2	四	3700	√	√	√
17	统计学	3	四	3700	√	√	√
18	财务管理	1	四	3400	√	√	√
19	数学与应用数学(师范)	1	四	3700	√	√	√
20	电气工程及其自动化	2	四	3700	√	√	√
21	电子信息工程	1	四	3700	√	√	√
22	自动化	1	四	3700	√	√	√
23	物联网工程(梁园校区)	1	四	3700	√	√	√
24	城乡规划(梁园校区)	2	五	3700	√	√	√
25	物理学(师范)	1	四	3700	√	√	√
26	通信工程	1	四	3700	√	√	√
27	化学(师范)	1	四	3700	√	√	√
28	生物科学(师范)	1	四	3700	√	√	√
29	园林	1	四	3700	√	√	√
30	测绘工程(梁园校区)	2	四	3700	√	√	√
31	建筑学(梁园校区)	2	五	3700	√	√	√
32	数据科学与大数据技术(梁园校区)	2	四	3700	√	√	√
33	材料科学与工程	1	四	3700	√	√	√
5212	武汉纺织大学 选测科目等级要求:BB 必测科目等级要求:5合格	38					
04	材料类	5	四	4000	√	√	√
05	通信工程	5	四	5200	√	√	√
06	纺织类	8	四	5200	√	√	√
07	化学类	6	四	5200	√	√	√
08	环境科学与工程类	6	四	4000	√	√	√
09	工程造价	4	四	5200	√	√	√
10	机器人工程	4	四	5200	√	√	√
5213	武汉体育学院 选测科目等级要求:BC 必测科目等级要求:5合格	14					
05	教育技术学	2	四	4000	√	√	√
06	应用心理学	2	四	4000	√	√	√
07	机械电子工程	2	四	4000	√	√	√
08	康复治疗学	2	四	5200	√	√	√
09	信息管理与信息系统	2	四	4000	√	√	√

代号	院校及专业名称	计划数	学制	学费	其它建议选测科目		
					政治	地理	化学/生物
10	体育经济与管理	2	四	4000	√	√	√
11	运动康复	2	四	5200	√	√	√
5216	武汉轻工大学 选测科目等级要求:BB 必测科目等级要求:5合格	30					
07	食品科学与工程类	5	四	5200	√	√	√
08	生物科学类	1	四	4000	√	√	√
09	生物制药	1	四	4000	√	√	√
10	化学工程与工艺	1	四	4000	√	√	√
11	应用化学	1	四	4000	√	√	√
12	环境工程	1	四	4000	√	√	√
13	机械类	3	四	5200	√	√	√
14	包装工程	1	四	4000	√	√	√
15	电子信息类	2	四	5200	√	√	√
16	电气工程及其自动化	1	四	5200	√	√	√
17	自动化	1	四	5200	√	√	√
18	计算机类	3	四	4000	√	√	√
19	信息与计算科学	1	四	4000	√	√	√
20	数据科学与大数据技术	1	四	4000	√	√	√
21	药学类	1	四	4000	√	√	√
22	建筑学	1	五	4000	√	√	√
23	土木类	4	四	5200	√	√	√
24	物流管理	1	四	4000	√	√	√
5218	江汉大学(武汉) 选测科目等级要求:BC 必测科目等级要求:5合格	5					
01	计算机科学与技术	5	四	5200	√	√	√
5220	湖北第二师范学院(武汉) 选测科目等级要求:BC 必测科目等级要求:5合格	12					
05	化学类(师范)	2	四	4000	√	√	√
06	生物科学(师范)	2	四	4000	√	√	√
07	教育学类(师范)	2	四	4000	√	√	√
08	市场营销	2	四	5200	√	√	√
09	物流管理	2	四	5200	√	√	√
10	物流工程	2	四	待定	√	√	√
5221	湖北经济学院(武汉) 选测科目等级要求:BB 必测科目等级要求:5合格	12					
09	经济学类	2	四	5200	√	√	√
10	金融学类	2	四	5200	√	√	√
11	财政学类	1	四	5200	√	√	√
12	国际经济与贸易	1	四	5200	√	√	√
13	工商管理类	2	四	5200	√	√	√
14	数据科学与大数据技术	1	四	4000	√	√	√
15	物联网工程	1	四	4000	√	√	√
16	管理科学与工程类	2	四	4000	√	√	√
5255	湖北汽车工业学院(十堰) 选测科目等级要求:BB 必测科目等级要求:5合格	27					
01	机械类(机械设计制造及其自动化等3个专业)	3	四	5200	√	√	√
02	电子信息工程	2	四	5200	√	√	√
03	机械类(材料成型及控制工程等4个专业)	3	四	5200	√	√	√
04	财务管理	2	四	4000	√	√	√
05	数学与应用数学	2	四	4000	√	√	√
06	智能科学与技术	3	四	5200	√	√	√
07	车辆工程	4	四	5200	√	√	√
08	车辆工程(中外合作办学)(考生如同时填报该校中外专业和非中外专业,须分为两个院校志愿填报)	4	四	18000	√	√	√
09	计算机科学与技术(中外合作办学)(考生如同时填报该校中外专业和非中外专业,须分为两个院校志愿填报)	4	四	20000	√	√	√
5256	湖北医药学院(十堰) 选测科目等级要求:BB 必测科目等级要求:5合格	15					
01	生物科学	2	四	4000	√	√	√
02	临床医学	2	五	5200	√	√	√
03	麻醉学	1	五	5200	√	√	√
04	医学影像学	1	五	5200	√	√	√
05	精神医学	2	五	4000	√	√	√
06	儿科学	1	五	5200	√	√	√
07	口腔医学	2	五	5200	√	√	√
08	药学	1	四	4000	√	√	√
09	医学检验技术	1	四	4000	√	√	√
10	预防医学	2	五	4000	√	√	√

代号	院校及专业名称	计划数	学制	学费	其它建议选测科目		
					政治	地理	化学/生物
5261	湖北师范大学(黄石) 选测科目等级要求:BC 必测科目等级要求:5合格	17					
09	财务管理	1	四	5200	√	√	√
10	国际经济与贸易	1	四	4000	√	√	√
11	应用心理学	1	四	4000	√	√	√
12	教育技术学(师范)	1	四	4000	√	√	√
13	数字媒体技术	1	四	5200	√	√	√
14	计算机科学与技术	1	四	5200	√	√	√
15	通信工程	2	四	5200	√	√	√
16	数学类	1	四	5200	√	√	√
17	物理学(师范)	1	四	5200	√	√	√
18	电子信息类	1	四	4000	√	√	√
19	化学类	1	四	5200	√	√	√
20	化学工程与工艺	1	四	4000	√	√	√
21	地理科学类	1	四	4000	√	√	√
22	食品科学与工程	1	四	4000	√	√	√
23	自动化类	2	四	4000	√	√	√
5265	湖北理工学院(黄石) 选测科目等级要求:BB 必测科目等级要求:5合格	17					
03	机械类	2	四	5200	√	√	√
04	计算机类	2	四	5200	√	√	√
05	化工与制药类	3	四	4000	√	√	√
06	电气类	2	四	5200	√	√	√
07	管理科学与工程类	2	四	4000	√	√	√
08	数学类	2	四	5200	√	√	√
09	环境工程	2	四	4000	√	√	√
10	机械设计制造及其自动化(中外合作办学)(报考该专业须查阅院校招生章程)(考生如同时填报该校中外专业和非中外专业,须分为两个院校志愿填报)	2	四	22800	√	√	√
5271	湖北警官学院(武汉) 选测科目等级要求:BB 必测科目等级要求:5合格 以下各专业均在南校区学习:	22					
02	计算机科学与技术(非公安类招生)	9	四	4000	√	√	√
03	法学(非公安类招生)	4	四	4000	√	√	√
04	信息安全(非公安类招生)	9	四	4000	√	√	√
5285	荆楚理工学院(荆门) 选测科目等级要求:BC 必测科目等级要求:5合格	2					
03	复合材料与工程	2	四	4000	√	√	√
5287	湖北科技学院(咸宁) 选测科目等级要求:BC 必测科目等级要求:5合格	12					
05	电子信息类	2	四	5200	√	√	√
06	核工程与核技术	2	四	5200	√	√	√
07	临床医学	2	五	5200	√	√	√
08	眼视光医学	2	五	5200	√	√	√
09	药学	2	四	5200	√	√	√
10	药物制剂	2	四	5200	√	√	√
5290	湖北文理学院(襄阳) 选测科目等级要求:BC 必测科目等级要求:5合格	18					
03	数学类(含师范)	3	四	4000	√	√	√
04	计算机类	4	四	5200	√	√	√
05	自动化	3	四	5200	√	√	√
06	机械类	4	四	5200	√	√	√
07	食品科学与工程类	4	四	4000	√	√	√
5295	湖北工程学院(孝感) 选测科目等级要求:BC 必测科目等级要求:5合格	20					
11	金融工程	1	四	5200	√	√	√
12	数学与应用数学	1	四	4000	√	√	√
13	经济统计学	1	四	4000	√	√	√
14	数据科学与大数据技术	1	四	4000	√	√	√
15	生物科学	1	四	4000	√	√	√
16	环境科学	1	四	4000	√	√	√
17	食品科学与工程	1	四	4000	√	√	√
18	生物工程	1	四	4000	√	√	√
19	机械设计制造及其自动化	1	四	5200	√	√	√
20	机械电子工程	1	四	5200	√	√	√
21	土木工程	1	四	5200	√	√	√
22	给排水科学与工程	1	四	4000	√	√	√
23	工程造价	1	四	5200	√	√	√
24	建筑学	1	五	5200	√	√	√

代号	院校及专业名称	计划数	学制	学费	其它建议选测科目		
					政治	地理	化学/生物
25	城乡规划	1	五	5200	√	√	√
26	风景园林	1	五	4000	√	√	√
27	材料类	1	四	5200	√	√	√
28	电子信息类	1	四	5200	√	√	√
29	计算机类	1	四	5200	√	√	√
30	自动化类	1	四	5200	√	√	√
5308	长沙学院 选测科目等级要求:BB 必测科目等级要求:5合格	46					
10	土木工程	3	四	5900	√	√	√
11	工程造价	2	四	4800	√	√	√
12	材料成型及控制工程	3	四	4800	√	√	√
13	机械电子工程	1	四	4800	√	√	√
14	汽车服务工程	2	四	4800	√	√	√
15	软件工程	2	四	5900	√	√	√
16	数字媒体技术	2	四	4800	√	√	√
17	电气工程及其自动化	2	四	5900	√	√	√
18	光电信息科学与工程	4	四	4800	√	√	√
19	应用化学	2	四	3800	√	√	√
20	功能材料	4	四	4800	√	√	√
21	环境工程	2	四	4800	√	√	√
22	生物工程	4	四	4800	√	√	√
23	生物制药	3	四	4800	√	√	√
24	法学	2	四	5000	√	√	√
25	翻译(只招英语考生)(口)	2	四	3800	√	√	√
26	物业管理	4	四	4000	√	√	√
27	公共事业管理	2	四	4000	√	√	√
5310	湖南人文科技学院(娄底) 选测科目等级要求:BC 必测科目等级要求:5合格	18					
06	金融工程	6	四	5000	√	√	√
07	数学与应用数学	6	四	3800	√	√	√
08	材料科学与工程	6	四	5900	√	√	√
5320	湖南财政经济学院(长沙) 选测科目等级要求:BB 必测科目等级要求:5合格	16					
10	审计学	3	四	4000	√	√	√
11	财政学	2	四	4000	√	√	√
12	物流管理	1	四	4000	√	√	√
13	电子信息工程	2	四	4800	√	√	√
14	计算机科学与技术	2	四	5000	√	√	√
15	电子商务	2	四	5000	√	√	√
16	信息管理与信息系统	1	四	4800	√	√	√
17	工程造价	1	四	4800	√	√	√
18	金融数学	2	四	4000	√	√	√
5322	湖南工程学院(湘潭) 选测科目等级要求:BB 必测科目等级要求:5合格	30					
03	英语(只招英语考生)	2	四	3800	√	√	√
04	信息与计算科学	2	四	3800	√	√	√
05	统计学	2	四	4000	√	√	√
06	机械设计制造及其自动化	2	四	5900	√	√	√
07	机械电子工程	2	四	5900	√	√	√
08	材料化学	2	四	4800	√	√	√
09	新能源科学与工程	2	四	4800	√	√	√
10	电气工程及其自动化	2	四	5900	√	√	√
11	计算机科学与技术	2	四	5900	√	√	√
12	软件工程	2	四	5900	√	√	√
13	土木工程	2	四	5900	√	√	√
14	化学工程与工艺	2	四	4800	√	√	√
15	纺织工程	2	四	4800	√	√	√
16	工程管理	2	四	4800	√	√	√
17	工业工程	2	四	4800	√	√	√
5327	湖南工学院(衡阳) 选测科目等级要求:BC 必测科目等级要求:5合格	61					
07	工程造价	2	四	5900	√	√	√
08	工业设计	2	四	4800	√	√	√
09	建筑学	3	四	5900	√	√	√
10	工程管理	3	四	4800	√	√	√
11	机械设计制造及其自动化	2	四	5900	√	√	√
12	机械电子工程	2	四	4800	√	√	√
13	材料成型及控制工程	2	四	5900	√	√	√
14	金属材料工程	3	四	4800	√	√	√
15	计算机科学与技术	2	四	4800	√	√	√
16	软件工程	2	四	5900	√	√	√
17	网络工程	2	四	4800	√	√	√

代号	院校及专业名称	计划数	学制	学费	其它建议选测科目		
					政治	地理	化学/生物
18	物联网工程	2	四	4800	√	√	√
19	信息与计算科学	2	四	3800	√	√	√
20	电气工程及其自动化	3	四	5900	√	√	√
21	电子信息工程	3	四	4800	√	√	√
22	通信工程	3	四	4800	√	√	√
23	国际经济与贸易	2	四	4000	√	√	√
24	物流管理	2	四	4000	√	√	√
25	安全工程	2	四	5900	√	√	√
26	工业工程	2	四	4800	√	√	√
27	环境工程	2	四	4800	√	√	√
28	物流工程	2	四	4000	√	√	√
29	高分子材料与工程	2	四	4800	√	√	√
30	化学工程与工艺	2	四	4800	√	√	√
31	无机非金属材料工程	3	四	4800	√	√	√
32	材料物理	2	四	4800	√	√	√
33	商务英语(只招英语考生)	2	四	3800	√	√	√
5342	衡阳师范学院 选测科目等级要求:BB 必测科目等级要求:5合格 以下各专业除注明外在东校区学习:	24					
13	电子商务	2	四	5000	√	√	√
14	编辑出版学	1	四	6000	√	√	√
15	新闻学	2	四	6000	√	√	√
16	广告学	1	四	6000	√	√	√
17	翻译(只招英语考生)(口)	1	四	4500	√	√	√
18	商务英语(只招英语考生)(口)	1	四	4500	√	√	√
19	信息与计算科学	1	四	4500	√	√	√
20	地理科学(师范)	1	四	4000	√	√	√
21	人文地理与城乡规划	1	四	5900	√	√	√
22	地理信息科学	1	四	5900	√	√	√
23	电子信息科学与技术	1	四	5900	√	√	√
24	化学(师范)(西校区)	1	四	4000	√	√	√
25	应用化学(西校区)	1	四	4500	√	√	√
26	高分子材料与工程(西校区)	1	四	5900	√	√	√
27	计算机科学与技术(师范)	1	四	4000	√	√	√
28	软件工程	2	四	5900	√	√	√
29	物联网工程	2	四	5900	√	√	√
30	生物科学(师范)(西校区)	1	四	4000	√	√	√
31	食品科学与工程(西校区)	1	四	5900	√	√	√
32	电子信息工程	1	四	5900	√	√	√
5343	湖南文理学院(常德) 选测科目等级要求:BB 必测科目等级要求:5合格	47					
09	金融数学	4	四	4000	√	√	√
10	应用统计学	3	四	4000	√	√	√
11	光电信息科学与工程	4	四	4800	√	√	√
12	电子信息科学与技术	3	四	5900	√	√	√
13	生物科学(师范)	4	四	4000	√	√	√
14	水产养殖学	3	四	3600	√	√	√
15	食品科学与工程	4	四	4800	√	√	√
16	网络工程	4	四	4800	√	√	√
17	自动化	3	四	5900	√	√	√
18	建筑电气与智能化	3	四	4800	√	√	√
19	机械设计制造及其自动化	3	四	5900	√	√	√
20	机械电子工程	3	四	4800	√	√	√
21	计算机科学与技术	3	四	4800	√	√	√
22	土木工程	3	四	5900	√	√	√
5348	湖南医药学院(怀化) 选测科目等级要求:BC 必测科目等级要求:5合格	5					
01	临床医学	1	五	7150	√	√	√
02	药学	1	四	5500	√	√	√
03	中药学	1	四	5500	√	√	√
04	医学检验技术	1	四	5500	√	√	√
05	医学影像技术	1	四	5500	√	√	√
5349	湖南第一师范学院(长沙) 选测科目等级要求:BC 必测科目等级要求:5合格 以下各专业均在东方红校区学习:	19					
08	信息与计算科学	3	四	3800	√	√	√
09	电子信息工程	3	四	4800	√	√	√
10	通信工程	3	四	4800	√	√	√
11	计算机科学与技术	3	四	4800	√	√	√
12	学前教育(师范)	1	四	4000	√	√	√
13	网络与新媒体	1	四	6000	√	√	√
14	国际经济与贸易	1	四	5000	√	√	√
15	市场营销	1	四	5000	√	√	√

代号	院校及专业名称	计划数	学制	学费	其它建议选测科目		
					政治	地理	化学/生物
16	会计学	2	四	5000	√	√	√
17	旅游管理	1	四	5000	√	√	√
5351	湖南理工学院(岳阳) 选测科目等级要求:BB 必测科目等级要求:5合格	23					
07	机械设计制造及其自动化	1	四	5900	√	√	√
08	土木工程	3	四	5900	√	√	√
09	建筑学(要求考生美术基础较好)	2	五	5900	√	√	√
10	电子信息工程	3	四	5900	√	√	√
11	自动化	1	四	5900	√	√	√
12	计算机科学与技术	3	四	5900	√	√	√
13	软件工程	3	四	5900	√	√	√
14	物理学(师范)	2	四	4000	√	√	√
15	电子科学与技术	2	四	5900	√	√	√
16	信息与计算科学	2	四	4500	√	√	√
17	应用化学	1	四	5900	√	√	√
5355	湖南城市学院(益阳) 选测科目等级要求:BC 必测科目等级要求:5合格	51					
08	建筑学	3	五	5900	√	√	√
09	风景园林	2	四	4800	√	√	√
10	建筑环境与能源应用工程	3	四	5900	√	√	√
11	给排水科学与工程	2	四	5900	√	√	√
12	测绘工程	3	四	5900	√	√	√
13	土木工程	4	四	5900	√	√	√
14	城市地下空间工程	2	四	5900	√	√	√
15	工程造价	4	四	5900	√	√	√
16	安全工程	3	四	4800	√	√	√
17	城市管理	2	四	4000	√	√	√
18	计算机科学与技术	3	四	4800	√	√	√
19	网络工程	3	四	4800	√	√	√
20	物联网工程	3	四	4800	√	√	√
21	电子信息工程	3	四	5900	√	√	√
22	高分子材料与工程	2	四	4800	√	√	√
23	复合材料与工程	2	四	4800	√	√	√
24	数学与应用数学	2	四	3800	√	√	√
25	机械设计制造及其自动化	2	四	4800	√	√	√
26	电气工程及其自动化	3	四	4800	√	√	√
5361	吉首大学 选测科目等级要求:BC 必测科目等级要求:5合格 以下各专业除注明外在吉首校区学习:	11					
07	针灸推拿学	1	五	7500	√	√	√
08	医学检验技术	2	四	7500	√	√	√
09	计算机科学与技术	2	四	5900	√	√	√
10	环境工程	2	四	5900	√	√	√
11	软件工程(张家界校区)	2	四	10000	√	√	√
12	食品科学与工程	1	四	5900	√	√	√
13	公共事业管理	1	四	5000	√	√	√
5371	邵阳学院 选测科目等级要求:BC 必测科目等级要求:5合格 以下各专业除注明外在七里坪校区学习:	32					
03	机械设计制造及其自动化	2	四	5900	√	√	√
04	智能制造工程	3	四	4800	√	√	√
05	能源与动力工程	2	四	4800	√	√	√
06	电气工程及其自动化	3	四	5900	√	√	√
07	通信工程	3	四	5900	√	√	√
08	轨道交通信号与控制	2	四	4800	√	√	√
09	计算机科学与技术	3	四	4800	√	√	√
10	物联网工程	3	四	4800	√	√	√
11	食品质量与安全(李子园校区)	3	四	5900	√	√	√
12	临床医学	2	五	7150	√	√	√
13	医学影像技术	3	四	5500	√	√	√
14	护理学	3	四	5500	√	√	√
5380	长沙师范学院(长沙县) 选测科目等级要求:BC 必测科目等级要求:5合格 以下各专业均在校校区学习:	12					
02	工业设计	4	四	5900	√	√	√
03	物联网工程	4	四	5900	√	√	√
04	包装工程	4	四	4800	√	√	√
5381	湘南学院(郴州) 选测科目等级要求:BC 必测科目等级要求:5合格	59					
15	信息与计算科学	4	四	3800	√	√	√
16	金融工程	4	四	4000	√	√	√

代号	院校及专业名称	计划数	学制	学费	其它建议选测科目		
					政治	地理	化学/生物
17	财务管理	4	四	5000	√	√	√
18	电气工程及其自动化	4	四	5900	√	√	√
19	电子信息科学与技术	4	四	4800	√	√	√
20	应用物理学(师范)	4	四	4000	√	√	√
21	光电信息科学与工程	2	四	4800	√	√	√
22	应用化学(师范)	4	四	4000	√	√	√
23	环境生态工程	2	四	4800	√	√	√
24	计算机科学与技术	2	四	4800	√	√	√
25	网络工程	4	四	4800	√	√	√
26	通信工程	4	四	5900	√	√	√
27	物联网工程	4	四	4800	√	√	√
28	卫生检验与检疫	4	四	5500	√	√	√
29	药学	5	四	7150	√	√	√
30	临床医学	4	五	7150	√	√	√
5385	怀化学院 选测科目等级要求:BB 必测科目等级要求:5合格	41					
12	投资学	2	四	5000	√	√	√
13	信息与计算科学	2	四	3800	√	√	√
14	生物学(师范)	3	四	3800	√	√	√
15	机械设计制造及其自动化	2	四	待定	√	√	√
16	材料化学	2	四	3800	√	√	√
17	电气工程及其自动化	3	四	5900	√	√	√
18	通信工程	3	四	5900	√	√	√
19	电子信息科学与技术	3	四	5900	√	√	√
20	计算机科学与技术	3	四	5900	√	√	√
21	制药工程	3	四	5900	√	√	√
22	食品质量与安全	3	四	4800	√	√	√
23	风景园林	2	四	4800	√	√	√
24	生物工程	3	四	4800	√	√	√
25	化学(师范)	2	四	3800	√	√	√
26	数学与应用数学(师范)	2	四	3800	√	√	√
27	物理学(师范)	3	四	3800	√	√	√
5391	湖南科技学院(永州) 选测科目等级要求:BB 必测科目等级要求:5合格	58					
09	数学与应用数学(师范)	3	四	4000	√	√	√
10	物理学(师范)	3	四	4000	√	√	√
11	化学(师范)	3	四	4000	√	√	√
12	金融工程	3	四	4000	√	√	√
13	信息与计算科学	3	四	3800	√	√	√
14	生物技术(师范)	3	四	4000	√	√	√
15	机械设计制造及其自动化	2	四	4800	√	√	√
16	材料化学	3	四	4800	√	√	√
17	电子科学与技术	2	四	4800	√	√	√
18	通信工程	3	四	4800	√	√	√
19	软件工程	2	四	4800	√	√	√
20	数字媒体技术	2	四	4800	√	√	√
21	土木工程	3	四	4800	√	√	√
22	测绘工程	3	四	4800	√	√	√
23	食品质量与安全	3	四	4800	√	√	√
24	生物工程	3	四	4800	√	√	√
25	工程管理	2	四	4800	√	√	√
26	国际经济与贸易	3	四	4000	√	√	√
27	法学	3	四	4000	√	√	√
28	建筑学	2	五	4800	√	√	√
29	数据科学与大数据技术	2	四	3800	√	√	√
30	文化产业管理	2	四	4000	√	√	√
5406	广东药科大学 选测科目等级要求:BC 必测科目等级要求:5合格 以下各专业均在广州大学城校区学习:	6					
01	临床医学	3	五	6380	√	√	√
02	预防医学	3	五	6380	√	√	√
5408	广州美术学院 选测科目等级要求:BC 必测科目等级要求:5合格 以下各专业均在大学城校区学习:	6					
01	工业设计	2	四	15000	√	√	√
02	建筑学	2	五	15000	√	√	√
03	风景园林	2	四	15000	√	√	√
5412	广东金融学院(广州) 选测科目等级要求:BB 必测科目等级要求:5合格 以下各专业均在校本部学习:	2					
03	计算机科学与技术	1	四	5710	√	√	√
04	互联网金融	1	四	5050	√	√	√

代号	院校及专业名称	计划数	学制	学费	其它建议选测科目		
					政治	地理	化学/生物
5423	广州体育学院 选测科目等级要求:BC 必测科目等级要求:5合格	1					
01	经济学	1	四	5200	√	√	√
5427	东莞理工学院 选测科目等级要求:BB 必测科目等级要求:5合格 以下各专业均在莞城校区学习:	6					
01	通信工程(中外合作办学)	2	四	32000	√	√	√
02	软件工程(中外合作办学)	2	四	32000	√	√	√
03	机械设计制造及其自动化(中外合作办学)	2	四	32000	√	√	√
5437	韶关学院 选测科目等级要求:BB 必测科目等级要求:5合格	5					
02	物联网工程(大塘校区)	5	四	5190	√	√	√
5441	广东石油化工学院(茂名) 选测科目等级要求:BC 必测科目等级要求:5合格 以下各专业除注明外在官渡校区学习:	10					
01	给排水科学与工程(西城校区)	3	四	5190	√	√	√
02	工业工程	3	四	4590	√	√	√
03	物联网工程	2	四	5190	√	√	√
04	土木工程	2	四	5190	√	√	√
5502	广西中医药大学(南宁) 选测科目等级要求:BB 必测科目等级要求:5合格	20					
04	药学	2	四	5500	√	√	√
05	中医学(5+3一体化)(学制为5+3医)	2		6000	√	√	√
06	中医学	4	五	6000	√	√	√
07	针灸推拿学	1	五	6000	√	√	√
08	临床医学	4	五	5500	√	√	√
09	口腔医学	1	五	5500	√	√	√
10	预防医学	1	五	5500	√	√	√
11	中药学	1	四	5500	√	√	√
12	中医养生学	2	五	6000	√	√	√
13	中医儿科学	1	五	6000	√	√	√
14	中西医临床医学	1	五	5500	√	√	√
5504	南宁师范大学(原广西师范学院) 选测科目等级要求:BC 必测科目等级要求:5合格 以下各专业除注明外在五合校区学习:	30					
08	数学与应用数学(师范)	2	四	4600	√	√	√
09	化学(师范)(明秀校区)	2	四	4600	√	√	√
10	生物科学(师范)(长岗校区)	2	四	4600	√	√	√
11	计算机科学与技术(师范)	3	四	7428	√	√	√
12	软件工程	2	四	4600	√	√	√
13	环境科学(长岗校区)	2	四	4600	√	√	√
14	物流管理(师范)(长岗校区)	2	四	5996	√	√	√
15	地理科学类(长岗校区)	6	四	4600	√	√	√
16	工商管理类(长岗校区)	6	四	4590	√	√	√
17	统计学类	3	四	4600	√	√	√
5505	玉林师范学院 选测科目等级要求:BC 必测科目等级要求:5合格 以下各专业均在东校区学习:	20					
06	材料化学	5	四	4620	√	√	√
07	食品科学与工程	5	四	4620	√	√	√
08	园林	5	四	3800	√	√	√
09	应用统计学	5	四	4620	√	√	√
5507	北部湾大学(原钦州学院)(钦州) 选测科目等级要求:BC 必测科目等级要求:5合格	14					
02	地理科学(师范)	2	四	4590	√	√	√
03	海洋科学	3	四	4590	√	√	√
04	港口航道与海岸工程	3	四	4600	√	√	√
05	船舶与海洋工程	2	四	4560	√	√	√
06	水产养殖学	2	四	3780	√	√	√
07	电子信息工程(中外合作办学)(考生如同时填报该校中外专业和非中外专业,须分为两个院校志愿填报)	2	四	25000	√	√	√
5508	广西医科大学(南宁) 选测科目等级要求:BB 必测科目等级要求:5合格 以下各专业均在武鸣校区学习:	8					
01	中药资源与开发	2	四	6400	√	√	√
02	护理学	2	四	6400	√	√	√
03	翻译(只招英语考生)	2	四	5000	√	√	√

代号	院校及专业名称	计划数	学制	学费	其它建议选测科目		
					政治	地理	化学/生物
04	社会工作	2	四	5000	√	√	√
5510	桂林医学院 选测科目等级要求:BB 必测科目等级要求:5合格 以下各专业均在临桂校区学习:	12					
02	临床医学	2	五	7500	√	√	√
03	口腔医学	2	五	7500	√	√	√
04	预防医学	2	五	7500	√	√	√
05	临床药学	2	五	5400	√	√	√
06	医学影像学	2	五	5400	√	√	√
07	医学检验技术	2	四	5400	√	√	√
5511	广西师范大学(桂林) 选测科目等级要求:BC 必测科目等级要求:5合格 以下各专业除注明外在育才校区学习:	19					
11	数学类(师范)(雁山校区)	2	四	5000	√	√	√
12	物理学(师范)	2	四	5000	√	√	√
13	科学教育(师范)	2	四	4400	√	√	√
14	化学类(师范)	2	四	5500	√	√	√
15	制药工程	2	四	5500	√	√	√
16	生物科学(师范)(雁山校区)	2	四	5000	√	√	√
17	计算机科学与技术(雁山校区)	2	四	7600	√	√	√
18	软件工程(雁山校区)	4	四	5500	√	√	√
19	通信工程	1	四	5500	√	√	√
5512	桂林理工大学 选测科目等级要求:BB 必测科目等级要求:5合格 以下各专业均在雁山校区学习:	45					
08	宝石及材料工艺学	2	四	6000	√	√	√
09	环境工程	4	四	6000	√	√	√
10	化工与制药类	4	四	6000	√	√	√
11	土木类	6	四	6000	√	√	√
12	建筑类	2	五	7000	√	√	√
13	计算机类	6	四	6000	√	√	√
14	电子信息类	6	四	6000	√	√	√
15	信息与计算科学	2	四	6000	√	√	√
16	应用物理学	3	四	6000	√	√	√
17	应用统计学	2	四	6000	√	√	√
18	机械电子工程	4	四	6000	√	√	√
19	材料类	4	四	6000	√	√	√
5513	桂林电子科技大学 选测科目等级要求:BC 必测科目等级要求:5合格 以下各专业均在桂林校区学习:	77					
02	机械类	8	四	5500	√	√	√
03	电气工程及其自动化	6	四	5500	√	√	√
04	电子信息类	12	四	5500	√	√	√
05	计算机类	12	四	5500	√	√	√
06	数字媒体技术	2	四	5500	√	√	√
07	管理科学与工程类	5	四	5500	√	√	√
08	信息与计算科学	3	四	5500	√	√	√
09	自动化类	8	四	5500	√	√	√
10	材料类	8	四	5500	√	√	√
11	新能源材料与器件	2	四	5500	√	√	√
12	生物医学工程	2	四	5500	√	√	√
13	土木类	5	四	5500	√	√	√
14	交通工程	2	四	5500	√	√	√
15	数字经济	2	四	5500	√	√	√
5517	右江民族医学院(百色) 选测科目等级要求:BB 必测科目等级要求:5合格	20					
01	临床医学	8	五	5400	√	√	√
02	医学影像学	2	五	5400	√	√	√
03	预防医学	2	五	5400	√	√	√
04	药学	2	四	5400	√	√	√
05	中药学	2	四	5400	√	√	√
06	医学检验技术	2	四	5400	√	√	√
07	护理学	2	四	5400	√	√	√
5518	广西民族师范学院(崇左) 选测科目等级要求:BC 必测科目等级要求:5合格	32					
05	物理学(师范)	4	四	4600	√	√	√
06	通信工程	4	四	4600	√	√	√
07	数学与应用数学(师范)	4	四	4600	√	√	√
08	计算机科学与技术	4	四	4600	√	√	√
09	财务管理	4	四	4600	√	√	√
10	化学	4	四	4600	√	√	√

代号	院校及专业名称	计划数	学制	学费	其它建议选测科目		
					政治	地理	化学/生物
11	制药工程	4	四	4600	√	√	√
12	生物科学(师范)	4	四	4600	√	√	√
5519	贺州学院 选测科目等级要求:CC 必测科目等级要求:5合格	12					
05	机械设计制造及其自动化	6	四	4590	√	√	√
06	电子信息工程	6	四	4590	√	√	√
5521	桂林航天工业学院 选测科目等级要求:CC 必测科目等级要求:5合格	5					
01	财务管理	2	四	4600	√	√	√
02	电子信息工程	2	四	4600	√	√	√
03	国际商务	1	四	4600	√	√	√
5522	桂林旅游学院 选测科目等级要求:BC 必测科目等级要求:5合格	14					
08	旅游管理	2	四	4589	√	√	√
09	网络与新媒体	2	四	4182	√	√	√
10	会展经济与管理	2	四	4600	√	√	√
11	电子商务	2	四	4590	√	√	√
12	财务管理	2	四	4600	√	√	√
13	人文地理与城乡规划	2	四	4590	√	√	√
14	英语(只招英语考生)(该校要求报考该专业英语成绩不低于80分)	2	四	4217	√	√	√
5527	广西科技师范学院(来宾) 选测科目等级要求:CC 必测科目等级要求:5合格 以下各专业均在来宾校区学习:	22					
04	财务管理	2	四	4590	√	√	√
05	物联网工程	4	四	4590	√	√	√
06	数学与应用数学(师范)	4	四	4590	√	√	√
07	电气工程及其自动化	3	四	4590	√	√	√
08	电子信息工程	2	四	4590	√	√	√
09	物理学(师范)	2	四	4590	√	√	√
10	化学(师范)	3	四	4590	√	√	√
11	小学教育(师范)	2	四	4185	√	√	√
5531	广西科技大学(柳州) 选测科目等级要求:BB 必测科目等级要求:5合格 以下各专业除注明外在东环校区学习:	41					
06	金融学	1	四	4600	√	√	√
07	应用统计学	2	四	4600	√	√	√
08	工业设计(柳东校区)	1	四	4600	√	√	√
09	车辆工程(柳东校区)	1	四	4600	√	√	√
10	测控技术与仪器(柳东校区)	1	四	4600	√	√	√
11	数据科学与大数据技术	2	四	4600	√	√	√
12	网络空间安全	2	四	4600	√	√	√
13	土木工程	2	四	4600	√	√	√
14	化学工程与工艺	3	四	4600	√	√	√
15	软件工程	3	四	7500	√	√	√
16	机械工程(职业技术教育学院)	3	四	7500	√	√	√
17	机械工程(柳东校区)(机械与交通工程学院)	6	四	7500	√	√	√
18	软件工程(虚拟现实技术与系统工程)	4	四	7500	√	√	√
19	软件工程(中外合作办学)(考生如同时填报该校中外专业和非中外专业,须分为两个院校志愿填报)	6	四	40000	√	√	√
20	机械工程(中外合作办学)(考生如同时填报该校中外专业和非中外专业,须分为两个院校志愿填报)	4	四	40000	√	√	√
5532	广西民族大学(南宁) 选测科目等级要求:BC 必测科目等级要求:5合格 以下各专业除注明外在相思湖校区学习:	34					
09	国际经济与贸易(报考该专业须查阅院校招生章程)	2	四	5550	√	√	√
10	会计学(报考该专业须查阅院校招生章程)	2	四	5500	√	√	√
11	越南语(报考该专业须查阅院校招生章程)	3	四	5050	√	√	√
12	信息与计算科学	2	四	5550	√	√	√
13	数学与应用数学(师范)	2	四	5000	√	√	√
14	物理学(师范)	2	四	5000	√	√	√
15	化学类(含师范)(思源湖校区)	2	四	5550	√	√	√
16	化学工程与工艺(思源湖校区)	2	四	5550	√	√	√
17	中药制药(思源湖校区)	2	四	5550	√	√	√
18	海洋科学(思源湖校区)	3	四	5550	√	√	√
19	电子信息类	2	四	5550	√	√	√
20	计算机类	2	四	5550	√	√	√
21	智能科学与技术	2	四	5550	√	√	√

代号	院校及专业名称	计划数	学制	学费	其它建议选测科目		
					政治	地理	化学/生物
22	土木工程(思源湖校区)	2	四	5550	√	√	√
23	建筑学(思源湖校区)	2	五	5550	√	√	√
24	应用心理学(师范)	2	四	5550	√	√	√
5561	梧州学院 选测科目等级要求:BB 必测科目等级要求:5合格 以下各专业均在校北校区学习:	18					
04	财务管理	3	四	4590	√	√	√
05	电子信息工程	5	四	4590	√	√	√
06	软件工程	5	四	4590	√	√	√
07	机械设计制造及其自动化	5	四	4590	√	√	√
5604	海南热带海洋学院(三亚) 选测科目等级要求:BB 必测科目等级要求:5合格 以下各专业均在三亚校区学习:	48					
11	应用心理学	2	四	4600	√	√	√
12	海洋科学	3	四	4600	√	√	√
13	海洋技术	3	四	4600	√	√	√
14	海洋资源与环境	2	四	4600	√	√	√
15	生物科学	3	四	4600	√	√	√
16	生态学	2	四	4600	√	√	√
17	电子信息类	4	四	4600	√	√	√
18	计算机科学与技术	3	四	4600	√	√	√
19	软件工程	4	四	4600	√	√	√
20	网络工程	2	四	4600	√	√	√
21	数字媒体技术	2	四	4600	√	√	√
22	船舶电子电气工程	3	四	4600	√	√	√
23	环境工程	3	四	4600	√	√	√
24	食品科学与工程类	4	四	4600	√	√	√
25	园艺	2	四	4150	√	√	√
26	水产养殖学	2	四	4150	√	√	√
27	海洋渔业科学与技术	2	四	4150	√	√	√
28	海事管理	2	四	4600	√	√	√
5619	琼台师范学院(原琼台师范高等专科学校)(海口) 选测科目等级要求:CC 必测科目等级要求:5合格 以下各专业均在桂林洋校区学习:	7					
07	计算机科学与技术	2	四	4600	√	√	√
08	软件工程	2	四	4600	√	√	√
09	财务管理	1	四	4600	√	√	√
10	数据科学与大数据技术	2	四	4600	√	√	√
6108	成都体育学院 选测科目等级要求:BC 必测科目等级要求:5合格	26					
01	中医学	4	五	6000	√	√	√
02	康复治疗学	4	四	4920	√	√	√
03	新闻学	4	四	4440	√	√	√
04	体育经济与管理	4	四	4440	√	√	√
05	经济学	4	四	4440	√	√	√
06	英语(只招英语考生)	6	四	4440	√	√	√
6110	西华大学(成都) 选测科目等级要求:BC 必测科目等级要求:5合格 以下各专业均在校本部学习:	12					
08	化学	2	四	4100	√	√	√
09	制药工程	2	四	4100	√	√	√
10	食品科学与工程类	2	四	4100	√	√	√
11	航空航天类	6	四	4100	√	√	√
6111	成都中医药大学(温江) 选测科目等级要求:BB 必测科目等级要求:5合格 以下各专业均在校主校区学习:	12					
01	中医学	2	五	5000	√	√	√
02	中西医临床医学	2	五	5000	√	√	√
03	针灸推拿学	2	五	5000	√	√	√
04	康复治疗学	2	四	5000	√	√	√
05	中药学	2	四	4100	√	√	√
06	临床医学	2	五	5000	√	√	√
6114	成都大学(原成都学院) 选测科目等级要求:BC 必测科目等级要求:5合格	10					
03	电子信息工程	4	四	4100	√	√	√
04	食品质量与安全	3	四	4100	√	√	√
05	测绘工程	3	四	4100	√	√	√
6115	四川轻化工大学(原四川理工学院)(自贡) 选测科目等级要求:BB	6					

代号	院校及专业名称	计划数	学制	学费	其它建议 选测科目		
					政治	地理	化学 生物
	必测科目等级要求:5合格						
05	数学与应用数学	1	四	4100	√	√	√
06	计算机科学与技术	1	四	4100	√	√	√
07	通信工程	1	四	4100	√	√	√
08	自动化	1	四	4100	√	√	√
09	测控技术与仪器	1	四	4100	√	√	√
10	环境工程	1	四	4100	√	√	√
6116	成都医学院(新都) 选测科目等级要求:BB 必测科目等级要求:5合格 以下各专业均在新都校区学习:	7					
02	药学	3	四	5000	√	√	√
03	医学检验技术	4	四	5000	√	√	√
6117	西昌学院 选测科目等级要求:BC 必测科目等级要求:5合格	5					
02	水利水电工程(北校区)	5	四	4100	√	√	√
6129	成都师范学院(温江) 选测科目等级要求:CC 必测科目等级要求:5合格 以下各专业均在温江校区学习:	15					
03	金融数学	5	四	4100	√	√	√
04	工程造价	5	四	4100	√	√	√
05	资产评估	5	四	3700	√	√	√
6142	西华师范大学(南充) 选测科目等级要求:BC 必测科目等级要求:5合格	22					
03	国际经济与贸易	6	四	3700	√	√	√
04	园林	5	四	3700	√	√	√
05	网络空间安全	6	四	4100	√	√	√
06	测绘工程	5	四	4100	√	√	√
6144	绵阳师范学院 选测科目等级要求:BC 必测科目等级要求:5合格 以下各专业除注明外在游仙校区学习:	3					
03	生物技术(高新校区)	1	四	4100	√	√	√
04	机械电子工程	1	四	4100	√	√	√
05	园林	1	四	3700	√	√	√
6151	乐山师范学院 选测科目等级要求:BC 必测科目等级要求:5合格	11					
02	心理学	5	四	4100	√	√	√
03	翻译(只招英语考生)(口)	6	四	3700	√	√	√
6161	川北医学院(南充) 选测科目等级要求:BC 必测科目等级要求:5合格 以下各专业均在高坪校区学习:	31					
01	医学影像学	5	五	5000	√	√	√
02	口腔医学	3	五	5000	√	√	√
03	麻醉学	5	五	5000	√	√	√
04	临床医学	9	五	5000	√	√	√
05	眼视光医学	3	五	5000	√	√	√
06	医学检验技术	3	四	5000	√	√	√
07	精神医学	3	五	5000	√	√	√
6181	宜宾学院 选测科目等级要求:BC 必测科目等级要求:5合格	3					
03	食品科学与工程	3	四	4100	√	√	√
6206	重庆工商大学 选测科目等级要求:BB 必测科目等级要求:5合格 以下各专业除注明外在江北校区学习:	17					
06	经济与贸易类	2	四	4500	√	√	√
07	金融学类	4	四	4500	√	√	√
08	财政学类	4	四	4500	√	√	√
09	物流管理	2	四	4500	√	√	√
10	机械类(南岸校区)	5	四	5600	√	√	√
6208	重庆理工大学 选测科目等级要求:B+B 必测科目等级要求:5合格 以下各专业除注明外第一学年在两江校区学习, 第二学年起在花溪校区学习:	51					
05	车辆工程	3	四	5600	√	√	√
06	工业设计	2	四	10000	√	√	√
07	工业工程	2	四	5200	√	√	√
08	信息管理与信息系统	2	四	5600	√	√	√
09	软件工程(两江校区)	3	四	5600	√	√	√

代号	院校及专业名称	计划数	学制	学费	其它建议 选测科目		
					政治	地理	化学 生物
10	金融数学	2	四	5600	√	√	√
11	新能源科学与工程	2	四	4600	√	√	√
12	会计学	2	四	5600	√	√	√
13	知识产权	2	四	5600	√	√	√
14	电子商务及法律	2	四	5600	√	√	√
15	数据科学与大数据技术(两江校区)	3	四	5600	√	√	√
16	金融学类	3	四	5600	√	√	√
17	机械类	3	四	5600	√	√	√
18	材料类	3	四	5600	√	√	√
19	计算机类	3	四	5600	√	√	√
20	电子信息类	3	四	5600	√	√	√
21	机器人工程	2	四	5600	√	√	√
22	电子信息科学与技术(两江校区)	3	四	5600	√	√	√
23	智能科学与技术(两江校区)	2	四	待定	√	√	√
24	生物制药	2	四	待定	√	√	√
25	信息与计算科学	2	四	5000	√	√	√
6210	重庆师范大学 选测科目等级要求:BB 必测科目等级要求:5合格 以下各专业均在大学城校区学习:	55					
14	化学(师范)	3	四	3750	√	√	√
15	物理学(师范)	3	四	3750	√	√	√
16	服装设计与工程	2	四	4625	√	√	√
17	金融数学	2	四	5600	√	√	√
18	光电信息科学与工程	3	四	5600	√	√	√
19	电子信息科学与技术	2	四	5600	√	√	√
20	生物科学(师范)	3	四	3750	√	√	√
21	计算机科学与技术	2	四	5600	√	√	√
22	电子商务	3	四	5600	√	√	√
23	软件工程	2	四	5600	√	√	√
24	地理信息科学	3	四	5625	√	√	√
25	材料类	3	四	4600	√	√	√
26	统计学	3	四	5600	√	√	√
27	网络与新媒体	3	四	5600	√	√	√
28	酒店管理	3	四	4625	√	√	√
29	经济学	5	四	5600	√	√	√
30	工商管理类	3	四	5600	√	√	√
31	智能科学与技术	2	四	5600	√	√	√
32	数据科学与大数据技术	2	四	5600	√	√	√
33	数学类	3	四	待定	√	√	√
6211	四川美术学院(重庆) 选测科目等级要求:BC 必测科目等级要求:5合格	2					
04	工业设计(大学城校区)	1	四	13800	√	√	√
05	建筑学(大学城校区)	1	五	13800	√	√	√
6213	重庆三峡学院(万州) 选测科目等级要求:BB 必测科目等级要求:5合格 以下各专业均在百安校区学习:	47					
12	广播电视学	1	四	5600	√	√	√
13	网络与新媒体	1	四	5600	√	√	√
14	文化产业管理	1	四	5600	√	√	√
15	经济学	1	四	5600	√	√	√
16	经济统计学	1	四	5600	√	√	√
17	会计学	1	四	5600	√	√	√
18	工商管理类	2	四	5600	√	√	√
19	数学与应用数学(师范)	3	四	3750	√	√	√
20	软件工程	3	四	5600	√	√	√
21	计算机科学与技术	2	四	5600	√	√	√
22	物联网工程	2	四	5600	√	√	√
23	信息管理与信息系统	2	四	5600	√	√	√
24	数据科学与大数据技术	3	四	5600	√	√	√
25	电子信息工程	2	四	5600	√	√	√
26	电气工程及其自动化	2	四	5600	√	√	√
27	机械设计制造及其自动化	3	四	5600	√	√	√
28	机械电子工程	2	四	5600	√	√	√
29	环境科学	3	四	5600	√	√	√
30	过程装备与控制工程	2	四	5600	√	√	√
31	食品科学与工程	2	四	5600	√	√	√
32	土木类	5	四	6250	√	√	√
33	旅游管理类	1	四	5600	√	√	√
34	英语(只招英语考生)(口)	1	四	6875	√	√	√
35	日语(口)	1	四	6875	√	√	√
6214	长江师范学院(重庆涪陵) 选测科目等级要求:BB 必测科目等级要求:5合格	26					
04	园林	1	四	4625	√	√	√

代号	院校及专业名称	计划数	学制	学费	其它建议选测科目		
					政治	地理	化学/生物
05	经济统计学	3	四	5625	√	√	√
06	材料科学与工程	4	四	5625	√	√	√
07	机械设计制造及其自动化	6	四	5625	√	√	√
08	建筑电气与智能化	5	四	6250	√	√	√
09	物流工程	2	四	5625	√	√	√
10	机器人工程	5	四	5625	√	√	√
6215	重庆文理学院(永川) 选测科目等级要求:BB 必测科目等级要求:5合格 以下各专业除注明外在红河校区学习:	22					
05	数据科学与大数据技术	2	四	5600	√	√	√
06	化学工程与工艺	2	四	4625	√	√	√
07	机械工程	2	四	5625	√	√	√
08	机器人工程	3	四	5625	√	√	√
09	生物技术(星湖校区)	3	四	3700	√	√	√
10	风景园林(星湖校区)	2	四	4625	√	√	√
11	电气工程及其自动化	2	四	5625	√	√	√
12	土木工程	2	四	6250	√	√	√
13	材料科学与工程	4	四	5625	√	√	√
6221	重庆科技学院 选测科目等级要求:BB 必测科目等级要求:5合格	40					
03	化学类	5	四	4600	√	√	√
04	机械类	5	四	5600	√	√	√
05	过程装备与控制工程	5	四	5600	√	√	√
06	材料类	5	四	4600	√	√	√
07	自动化	5	四	5600	√	√	√
08	化工与制药类	5	四	4600	√	√	√
09	石油工程	5	四	5000	√	√	√
10	土木类	5	四	6200	√	√	√
6302	贵州中医药大学(原贵阳中医学院)(贵阳) 选测科目等级要求:BB 必测科目等级要求:5合格 以下各专业均在花溪校区学习:	14					
03	应用心理学	2	四	4200	√	√	√
04	医学信息工程	2	四	4200	√	√	√
05	药学	2	四	4200	√	√	√
06	中药学	2	四	4200	√	√	√
07	中药资源与开发	2	四	4200	√	√	√
08	康复治疗学	2	四	4200	√	√	√
09	中医学	2	五	4500	√	√	√
6303	贵州医科大学(贵阳) 选测科目等级要求:BB 必测科目等级要求:5合格 以下各专业均在南校区学习:	5					
01	临床医学	2	五	4500	√	√	√
02	麻醉学	1	五	4500	√	√	√
03	儿科学	1	五	4500	√	√	√
04	护理学	1	四	4200	√	√	√
6304	贵州财经大学(贵阳) 选测科目等级要求:BB 必测科目等级要求:5合格 该校要求报考以下专业外语成绩不低于72分,均在鹿冲关校区学习:	10					
02	工商管理类(中外合作办学)(会计学)	5	四	60000	√	√	√
03	工商管理类(中外合作办学)(市场营销)	5	四	60000	√	√	√
6306	贵州师范大学(贵阳) 选测科目等级要求:BC 必测科目等级要求:5合格 以下各专业均在花溪校区学习:	8					
03	数字媒体技术	4	四	4200	√	√	√
04	生物科学类	4	四	4200	√	√	√
6308	安顺学院 选测科目等级要求:BC 必测科目等级要求:5合格	3					
07	物理学(师范)	1	四	4200	√	√	√
08	化学(师范)	1	四	4200	√	√	√
09	环境工程	1	四	4200	√	√	√
6309	贵阳学院 选测科目等级要求:BC 必测科目等级要求:5合格	10					
01	计算机科学与技术	2	四	4200	√	√	√
02	材料科学与工程	2	四	4200	√	√	√
03	经济学	2	四	4100	√	√	√
04	机械设计制造及其自动化	2	四	4200	√	√	√
05	土木工程	2	四	4200	√	√	√
6310	黔南民族师范学院(都匀)	8					

代号	院校及专业名称	计划数	学制	学费	其它建议选测科目		
					政治	地理	化学/生物
	选测科目等级要求:BC 必测科目等级要求:5合格						
04	地理信息科学	2	四	4200	√	√	√
05	化学(师范)	2	四	4200	√	√	√
06	小学教育(师范)	2	四	4100	√	√	√
07	应用统计学	2	四	4200	√	√	√
6315	贵州工程应用技术学院(毕节) 选测科目等级要求:BC 必测科目等级要求:5合格	6					
03	生物科学(师范)	2	四	4200	√	√	√
04	电子信息类	2	四	4200	√	√	√
05	土木工程	2	四	4200	√	√	√
6316	贵州商学院(贵阳) 选测科目等级要求:BC 必测科目等级要求:5合格	12					
01	国际经济与贸易	4	四	待定	√	√	√
02	市场营销	4	四	待定	√	√	√
03	审计学	4	四	待定	√	√	√
6317	遵义师范学院 选测科目等级要求:BC 必测科目等级要求:5合格 以下各专业均在新蒲校区学习:	6					
01	小学教育(师范)	2	四	4100	√	√	√
02	英语(只招英语考生)(师范)(口)	2	四	4100	√	√	√
03	酒店管理	2	四	4100	√	√	√
6319	贵州理工学院(贵阳) 选测科目等级要求:BC 必测科目等级要求:5合格	7					
01	电气工程及其自动化	3	四	4200	√	√	√
02	过程装备与控制工程	2	四	4200	√	√	√
03	人文地理与城乡规划	2	四	4200	√	√	√
6320	六盘水师范学院 选测科目等级要求:BC 必测科目等级要求:5合格	8					
02	化学类	2	四	4200	√	√	√
03	机械类	2	四	4200	√	√	√
04	植物科学与技术	2	四	3830	√	√	√
05	小学教育(师范)	2	四	4100	√	√	√
6402	云南师范大学(昆明) 选测科目等级要求:BB 必测科目等级要求:5合格 以下各专业均在呈贡主校区学习:	17					
10	制药工程	2	四	4500	√	√	√
11	教育技术学(师范)	2	四	4500	√	√	√
12	化学(师范)	2	四	4500	√	√	√
13	生物科学类(生物科学(师范)、生物技术、生态学)	2	四	4500	√	√	√
14	数学与应用数学(师范)	3	四	4500	√	√	√
15	能源动力类	4	四	4500	√	√	√
16	计算机科学与技术(师范)	2	四	4500	√	√	√
6405	云南农业大学(昆明) 选测科目等级要求:BC 必测科目等级要求:5合格 以下各专业除注明外在昆明校本部学习:	35					
06	生物技术(第一学年在普洱校区学习,第二学年起在昆明校本部学习)	1	四	4500	√	√	√
07	水产养殖学(第一学年在普洱校区学习,第二学年起在昆明校本部学习)	1	四	4500	√	√	√
08	动物医学(第一学年在普洱校区学习,第二学年起在昆明校本部学习)	2	四	4500	√	√	√
09	植物保护(第一学年在普洱校区学习,第二学年起在昆明校本部学习)	2	四	4500	√	√	√
10	风景园林	1	四	4500	√	√	√
11	园艺(第一学年在普洱校区学习,第二学年起在昆明校本部学习)	1	四	4500	√	√	√
12	生态学(第一学年在普洱校区学习,第二学年起在昆明校本部学习)	1	四	4500	√	√	√
13	环境科学(第一学年在普洱校区学习,第二学年起在昆明校本部学习)	1	四	4500	√	√	√
14	土地资源管理	1	四	4000	√	√	√
15	食品科学与工程(第一学年在普洱校区学习,第二学年起在昆明校本部学习)	1	四	4500	√	√	√
16	烟草(第一学年在普洱校区学习,第二学年起在昆明校本部学习)	2	四	4500	√	√	√
17	茶学(第一学年在普洱校区学习,第二学年起在昆明校本部学习)	1	四	4500	√	√	√
18	土木工程	1	四	4500	√	√	√

代号	院校及专业名称	计划数	学制	学费	其它建议选测科目		
					政治	地理	化学/生物
19	水利水电工程	2	四	4500	√	√	√
20	水文与水资源工程	1	四	4500	√	√	√
21	机械设计制造及其自动化	1	四	4500	√	√	√
22	车辆工程	1	四	4500	√	√	√
23	电气工程及其自动化	1	四	4500	√	√	√
24	机械电子工程	1	四	4500	√	√	√
25	数学与应用数学	1	四	4500	√	√	√
26	应用化学(第一学年在普洱校区学习,第二学年起在昆明校本部学习)	1	四	4500	√	√	√
27	信息工程	1	四	4500	√	√	√
28	计算机科学与技术	1	四	4500	√	√	√
29	数据科学与大数据技术	1	四	4500	√	√	√
30	给排水科学与工程	1	四	4500	√	√	√
31	城乡规划	1	四	4500	√	√	√
32	工程造价	1	四	4500	√	√	√
33	投资学	1	四	4000	√	√	√
34	英语(只招英语考生)(口)	1	四	3400	√	√	√
35	土木工程(中外合作办学)(考生如同时填报该校中外专业和非中外专业,须分为两个院校志愿填报)	1	四	28600	√	√	√
36	农林经济管理(中外合作办学)(考生如同时填报该校中外专业和非中外专业,须分为两个院校志愿填报)	1	四	19300	√	√	√
6406	昆明医科大学 选测科目等级要求:BC 必测科目等级要求:5合格 以下各专业均在呈贡校区学习:	15					
01	临床医学	4	五	5000	√	√	√
02	麻醉学	2	五	5000	√	√	√
03	医学影像学	1	五	5000	√	√	√
04	口腔医学	1	五	5000	√	√	√
05	预防医学	1	五	5000	√	√	√
06	临床药学	1	五	5000	√	√	√
07	医学检验技术	1	四	5000	√	√	√
08	药学	2	四	5000	√	√	√
09	康复作业治疗	1	四	5000	√	√	√
10	康复物理治疗	1	四	5000	√	√	√
6407	玉溪师范学院 选测科目等级要求:BC 必测科目等级要求:5合格	6					
04	英语(只招英语考生)(师范)(口)	2	四	3400	√	√	√
05	地理科学(师范)	2	四	4500	√	√	√
06	电气工程及其自动化	2	四	4500	√	√	√
6408	云南财经大学(昆明) 选测科目等级要求:BC 必测科目等级要求:5合格 以下各专业均在龙泉路校区学习:	72					
17	保险学	4	四	4000	√	√	√
18	投资学	2	四	4000	√	√	√
19	计算机科学与技术	6	四	4500	√	√	√
20	信息管理与信息系统	4	四	4000	√	√	√
21	统计学	4	四	4500	√	√	√
22	金融数学	6	四	4000	√	√	√
23	法学	2	四	4000	√	√	√
24	管理科学	4	四	4000	√	√	√
25	自然地理与资源环境	3	四	4500	√	√	√
26	城乡规划	3	五	4500	√	√	√
27	国际商务	2	四	4000	√	√	√
28	汉语言	2	四	3400	√	√	√
29	会展经济与管理	3	四	4000	√	√	√
30	物流工程	6	四	4500	√	√	√
31	金融学	4	四	4000	√	√	√
32	会计学	2	四	4000	√	√	√
33	财务管理	3	四	4000	√	√	√
34	工商管理	2	四	4000	√	√	√
35	人力资源管理	2	四	4000	√	√	√
36	经济学	2	四	4000	√	√	√
37	税收学	3	四	4000	√	√	√
38	商务英语(只招英语考生)(口)	2	四	3400	√	√	√
39	劳动与社会保障	1	四	4000	√	√	√
6409	楚雄师范学院 选测科目等级要求:BC 必测科目等级要求:5合格	4					
03	小学教育(师范)	2	四	3200	√	√	√
04	生物技术	2	四	4200	√	√	√
6410	昆明学院 选测科目等级要求:BC	18					

代号	院校及专业名称	计划数	学制	学费	其它建议选测科目		
					政治	地理	化学/生物
	必测科目等级要求:5合格						
08	数据科学与大数据技术	3	四	4500	√	√	√
09	机械设计制造及其自动化	3	四	4500	√	√	√
10	土木工程	3	四	4500	√	√	√
11	工程造价	3	四	4000	√	√	√
12	园艺	3	四	4500	√	√	√
13	化学(师范)	3	四	4500	√	√	√
6411	大理大学 选测科目等级要求:BC 必测科目等级要求:5合格	26					
07	数学与应用数学	2	四	4500	√	√	√
08	生物科学	2	四	4500	√	√	√
09	生物技术	2	四	4500	√	√	√
10	通信工程	2	四	4500	√	√	√
11	计算机科学与技术	2	四	4500	√	√	√
12	信息安全	2	四	4500	√	√	√
13	食品质量与安全	2	四	4500	√	√	√
14	园艺	2	四	4500	√	√	√
15	临床医学	4	五	5000	√	√	√
16	医学影像学	2	五	5000	√	√	√
17	预防医学	2	五	5000	√	√	√
18	康复治疗学	2	四	5000	√	√	√
6413	红河学院(红河州) 选测科目等级要求:BB 必测科目等级要求:5合格	22					
08	冶金工程	2	四	4500	√	√	√
09	食品质量与安全	2	四	4500	√	√	√
10	计算机科学与技术	2	四	4500	√	√	√
11	教育技术学	2	四	4500	√	√	√
12	电气工程及其自动化	2	四	4500	√	√	√
13	机械工程	2	四	4500	√	√	√
14	通信工程	2	四	4500	√	√	√
15	数字媒体技术	2	四	4500	√	√	√
16	自动化	2	四	4500	√	√	√
17	信息安全	2	四	4500	√	√	√
18	应用统计学	2	四	4500	√	√	√
6414	云南民族大学(昆明) 选测科目等级要求:BB 必测科目等级要求:5合格 以下各专业均在雨花校区学习:	4					
04	通信工程	2	四	4500	√	√	√
05	建筑电气与智能化	2	四	4500	√	√	√
6415	西南林业大学(昆明) 选测科目等级要求:BB 必测科目等级要求:5合格	30					
01	法语(只招英语或法语考生)	2	四	3400	√	√	√
02	材料科学与工程	2	四	4500	√	√	√
03	高分子材料与工程	1	四	4500	√	√	√
04	电子信息工程	1	四	4500	√	√	√
05	计算机科学与技术	1	四	4500	√	√	√
06	测绘工程	2	四	4500	√	√	√
07	森林工程	1	四	4500	√	√	√
08	木材科学与工程	2	四	4500	√	√	√
09	食品科学与工程	1	四	4500	√	√	√
10	城乡规划	2	四	4500	√	√	√
11	消防工程	1	四	4500	√	√	√
12	园艺	2	四	4500	√	√	√
13	应用生物科学	2	四	4500	√	√	√
14	园林	4	四	4500	√	√	√
15	会计学	2	四	4000	√	√	√
16	数据科学与大数据技术	2	四	4500	√	√	√
17	风景园林	1	四	4500	√	√	√
18	生态学	1	四	4500	√	√	√
6417	曲靖师范学院 选测科目等级要求:BC 必测科目等级要求:5合格	4					
03	制药工程	2	四	4500	√	√	√
04	食品质量与安全	2	四	4500	√	√	√
6419	普洱学院 选测科目等级要求:BC 必测科目等级要求:5合格	5					
02	数学与应用数学	5	四	4500	√	√	√
6420	文山学院 选测科目等级要求:BC 必测科目等级要求:5合格	10					
02	工程管理	5	四	4000	√	√	√
03	安全工程	5	四	4500	√	√	√

代号	院校及专业名称	计划数	学制	学费	其它建议选测科目		
					政治	地理	化学/生物
6421	云南警官学院(昆明) 选测科目等级要求:BC 必测科目等级要求:5合格 以下各专业均为非公安类招生:	2					
02	信息安全	1	四	4500	√	√	√
03	法学	1	四	4000	√	√	√
7110	西安工程大学 选测科目等级要求:CC 必测科目等级要求:5合格	86					
09	信息与计算科学	3	四	4500	√	√	√
10	应用物理学	2	四	4500	√	√	√
11	统计学	3	四	4500	√	√	√
12	机械工程(卓越班)	3	四	4500	√	√	√
13	机械设计制造及其自动化	3	四	4500	√	√	√
14	材料成型及控制工程	3	四	4500	√	√	√
15	过程装备与控制工程	2	四	4500	√	√	√
16	测控技术与仪器	2	四	4500	√	√	√
17	高分子材料与工程	2	四	4500	√	√	√
18	电气工程及其自动化	3	四	4500	√	√	√
19	微电子科学与工程	3	四	4500	√	√	√
20	自动化	2	四	4500	√	√	√
21	机器人工程	2	四	4500	√	√	√
22	计算机科学与技术	3	四	4500	√	√	√
23	软件工程	3	四	4500	√	√	√
24	网络工程	2	四	4500	√	√	√
25	数字媒体技术	3	四	4500	√	√	√
26	数据科学与大数据技术	2	四	4500	√	√	√
27	建筑环境与能源应用工程	2	四	4500	√	√	√
28	给排水科学与工程	3	四	4500	√	√	√
29	化学工程与工艺	3	四	4500	√	√	√
30	纺织工程(卓越班)	5	四	4500	√	√	√
31	服装设计与工程	2	四	4500	√	√	√
32	非织造材料与工程	3	四	4500	√	√	√
33	轻化工程(卓越班)	2	四	4500	√	√	√
34	环境科学	2	四	4500	√	√	√
35	风景园林	2	四	4500	√	√	√
36	生物工程	3	四	4500	√	√	√
37	信息管理与信息系统	3	四	4500	√	√	√
38	工商管理	3	四	4500	√	√	√
39	人力资源管理	2	四	4500	√	√	√
40	行政管理	2	四	4500	√	√	√
41	工业工程	3	四	4500	√	√	√
7111	西安财经大学(原西安财经学院) 选测科目等级要求:BC 必测科目等级要求:5合格 以下各专业均在长安校区学习:	14					
06	统计学	2	四	4500	√	√	√
07	应用统计学	2	四	4500	√	√	√
08	计算机科学与技术	2	四	4500	√	√	√
09	软件工程	1	四	4500	√	√	√
10	网络工程	1	四	4500	√	√	√
11	信息管理与信息系统	2	四	4500	√	√	√
12	工程管理	2	四	4500	√	√	√
13	电子商务	2	四	4500	√	√	√
7113	西安石油大学 选测科目等级要求:BC 必测科目等级要求:5合格 以下各专业均在西安沣京工业园沣京大道18号学习:	34					
04	石油工程	1	四	4500	√	√	√
05	海洋油气工程	2	四	4500	√	√	√
06	地质工程	2	四	4500	√	√	√
07	勘查技术与工程	1	四	4500	√	√	√
08	资源勘查工程	1	四	4500	√	√	√
09	测控技术与仪器	1	四	4500	√	√	√
10	自动化	2	四	4500	√	√	√
11	机械设计制造及其自动化	2	四	4500	√	√	√
12	机械电子工程	2	四	4500	√	√	√
13	新能源科学与工程	2	四	4500	√	√	√
14	材料类	2	四	4500	√	√	√
15	新能源材料与器件	2	四	4500	√	√	√
16	计算机类	2	四	4500	√	√	√
17	通信工程	2	四	4500	√	√	√
18	化学工程与工艺	2	四	4500	√	√	√
19	光电信息科学与工程	2	四	4500	√	√	√
20	工商管理类	2	四	3500	√	√	√
21	电子商务	2	四	4500	√	√	√

代号	院校及专业名称	计划数	学制	学费	其它建议选测科目		
					政治	地理	化学/生物
22	工程管理	2	四	4500	√	√	√
7114	西安医学院 选测科目等级要求:BC 必测科目等级要求:5合格 以下各专业均在未央校区学习:	8					
03	临床医学	4	五	5000	√	√	√
04	药学	2	四	5000	√	√	√
05	护理学	2	四	5000	√	√	√
7116	西安邮电大学 选测科目等级要求:BB 必测科目等级要求:5合格 以下各专业除注明外在长安校区学习:	27					
08	通信工程	2	四	4500	√	√	√
09	信息工程	1	四	4500	√	√	√
10	电信工程及管理	2	四	4500	√	√	√
11	信息安全	1	四	4500	√	√	√
12	物联网工程	1	四	4500	√	√	√
13	信息对抗技术	1	四	4500	√	√	√
14	电子信息工程	2	四	4500	√	√	√
15	光电信息科学与工程	2	四	4500	√	√	√
16	集成电路设计与集成系统	1	四	4500	√	√	√
17	电磁场与无线技术	1	四	4500	√	√	√
18	计算机科学与技术	1	四	4500	√	√	√
19	软件工程	1	四	4500	√	√	√
20	数据科学与大数据技术	1	四	4500	√	√	√
21	测控技术与仪器	1	四	4500	√	√	√
22	智能科学与技术	2	四	4500	√	√	√
23	金融工程(雁塔校区)	1	四	4500	√	√	√
24	工商管理(雁塔校区)	1	四	4500	√	√	√
25	电子商务(雁塔校区)	1	四	4500	√	√	√
26	邮政管理(雁塔校区)	1	四	4500	√	√	√
27	工业工程(雁塔校区)	1	四	4500	√	√	√
28	应用物理学	2	四	4500	√	√	√
7117	西安外国语大学 选测科目等级要求:BB 必测科目等级要求:5合格 以下各专业均在长安校区学习:	20					
30	经济学	1	四	3500	√	√	√
31	金融学	1	四	3500	√	√	√
32	信用管理	1	四	3500	√	√	√
33	国际经济与贸易	1	四	3500	√	√	√
34	外交学	1	四	3500	√	√	√
35	英语(只招英语考生)	7	四	4500	√	√	√
36	翻译(只招英语考生)	2	四	4500	√	√	√
37	商务英语(只招英语考生)	2	四	4500	√	√	√
38	网络与新媒体	1	四	3500	√	√	√
39	人文地理与城乡规划	1	四	4500	√	√	√
40	会计学	1	四	3500	√	√	√
41	审计学	1	四	3500	√	√	√
7118	西安科技大学 选测科目等级要求:BC 必测科目等级要求:5合格 以下各专业均在临潼校区学习:	32					
01	建筑环境与能源应用工程	2	四	4500	√	√	√
02	给排水科学与工程	2	四	4500	√	√	√
03	机械设计制造及其自动化	2	四	4500	√	√	√
04	机械电子工程	2	四	4500	√	√	√
05	车辆工程	2	四	4500	√	√	√
06	电气工程及其自动化	2	四	4500	√	√	√
07	智能科学与技术	2	四	4500	√	√	√
08	物联网工程	2	四	4500	√	√	√
09	数据科学与大数据技术	2	四	4500	√	√	√
10	计算机科学与技术	2	四	4500	√	√	√
11	测绘类	4	四	4500	√	√	√
12	材料类	4	四	4500	√	√	√
13	新能源材料与器件	2	四	4500	√	√	√
14	物流管理	2	四	4500	√	√	√
7121	西安体育学院 选测科目等级要求:BB 必测科目等级要求:5合格	3					
02	体育经济与管理	3	四	3500	√	√	√
7122	西安文理学院 选测科目等级要求:BB 必测科目等级要求:5合格 以下各专业均在高新校区学习:	10					
04	数学与应用数学	2	四	4500	√	√	√
05	应用化学	4	四	4500	√	√	√

代号	院校及专业名称	计划数	学制	学费	其它 选测科目	政治	地理	化学	生物
	必测科目等级要求:5合格								
01	信息与计算科学	2	四	8500	√	√	√	√	
02	电子信息工程	2	四	8500	√	√	√	√	
03	物联网工程	2	四	4400	√	√	√	√	
04	食品科学与工程	2	四	4400	√	√	√	√	
05	过程装备与控制工程	2	四	4400	√	√	√	√	
7214	西北师范大学(兰州) 选测科目等级要求:BB 必测科目等级要求:5合格	14							
09	会计学	2	四	3800	√	√	√	√	
10	翻译(只招英语考生)(口)	2	四	4400	√	√	√	√	
11	数学与应用数学(师范)	2	四	4300	√	√	√	√	
12	计算机类	2	四	4500	√	√	√	√	
13	物理学(师范)	2	四	4300	√	√	√	√	
14	化学工程与工艺	2	四	4500	√	√	√	√	
15	生物科学类	2	四	4300	√	√	√	√	
7216	天水师范学院 选测科目等级要求:BB 必测科目等级要求:5合格	6							
03	数学与应用数学(师范)	2	四	4000	√	√	√	√	
04	应用化学	2	四	4000	√	√	√	√	
05	计算机科学与技术	2	四	6500	√	√	√	√	
7217	兰州工业学院 选测科目等级要求:BC 必测科目等级要求:5合格	27							
01	测控技术与仪器	2	四	4700	√	√	√	√	
02	土木工程	2	四	4700	√	√	√	√	
03	网络工程	4	四	4700	√	√	√	√	
04	智能科学与技术	2	四	4700	√	√	√	√	
05	物联网工程	2	四	8500	√	√	√	√	
06	通信工程	2	四	8500	√	√	√	√	
07	材料成型及控制工程	4	四	4700	√	√	√	√	
08	物流管理	4	四	4000	√	√	√	√	
09	经济与金融	2	四	4000	√	√	√	√	
10	日语	3	四	4300	√	√	√	√	
7218	兰州城市学院 选测科目等级要求:BC 必测科目等级要求:5合格 以下各专业除注明外在校本部学习:	11							
05	数学与应用数学(师范)	2	四	4000	√	√	√	√	
06	应用心理学(师范)	1	四	4000	√	√	√	√	
07	旅游管理与服务教育(师范)	1	四	3800	√	√	√	√	
08	机械设计制造及其自动化(培黎校区)	3	四	4400	√	√	√	√	
09	城乡规划	1	四	4400	√	√	√	√	
10	环境工程	2	四	4400	√	√	√	√	
11	酒店管理	1	四	3800	√	√	√	√	
7219	兰州文理学院 选测科目等级要求:BC 必测科目等级要求:5合格	7							
09	数学与应用数学(师范)	1	四	4300	√	√	√	√	
10	财务管理	1	四	3800	√	√	√	√	
11	应用化学	1	四	4300	√	√	√	√	
12	数字媒体技术	1	四	4700	√	√	√	√	
13	软件工程	1	四	4700	√	√	√	√	
14	电子信息工程	1	四	4700	√	√	√	√	
15	广播电视工程	1	四	4700	√	√	√	√	
7220	甘肃医学院(原平凉医学高等专科学校)(平凉) 选测科目等级要求:BC 必测科目等级要求:5合格 以下各专业均在平凉市崆峒区柳湖东路38号学习	10							
01	临床医学	8	五	4600	√	√	√	√	
02	医学检验技术	2	四	4600	√	√	√	√	
7302	青海民族大学(西宁) 选测科目等级要求:BB 必测科目等级要求:5合格 以下各专业均在东序校区学习:	14							
04	法学	2	四	3820	√	√	√	√	
05	英语	2	四	4150	√	√	√	√	
06	生物科学	2	四	4200	√	√	√	√	
07	信息安全	2	四	4200	√	√	√	√	
08	水利水电工程	2	四	4420	√	√	√	√	
09	药学	2	四	4800	√	√	√	√	
10	旅游管理	2	四	3820	√	√	√	√	
7303	青海师范大学(西宁) 选测科目等级要求:BB 必测科目等级要求:5合格	6							

代号	院校及专业名称	计划数	学制	学费	其它 选测科目	政治	地理	化学	生物
02	电子信息工程	3	四	4420	√	√	√	√	
03	应用化学	3	四	4180	√	√	√	√	
7401	北方民族大学(银川) 选测科目等级要求:BC 必测科目等级要求:5合格	12							
10	应用统计学	1	四	4400	√	√	√	√	
11	金融数学	1	四	4400	√	√	√	√	
12	机械设计制造及其自动化	1	四	4800	√	√	√	√	
13	材料成型及控制工程	1	四	4800	√	√	√	√	
14	通信工程	1	四	4800	√	√	√	√	
15	电子信息工程	1	四	4800	√	√	√	√	
16	计算机科学与技术	1	四	4400	√	√	√	√	
17	医学影像技术	1	四	4800	√	√	√	√	
18	财务管理	1	四	4400	√	√	√	√	
19	电子商务	2	四	4400	√	√	√	√	
20	机械电子工程	1	四	4400	√	√	√	√	
7502	新疆师范大学(乌鲁木齐) 选测科目等级要求:BC 必测科目等级要求:5合格 以下各专业除注明外在昆仑校区学习:	36							
10	国际商务(温泉校区)	1	四	3500	√	√	√	√	
11	教育技术学(师范)(温泉校区)	1	四	3500	√	√	√	√	
12	心理学(师范)(温泉校区)	3	四	3100	√	√	√	√	
13	数学与应用数学(师范)(温泉校区)	1	四	3500	√	√	√	√	
14	物理学(师范)	3	四	3500	√	√	√	√	
15	电子信息科学与技术	2	四	3500	√	√	√	√	
16	计算机科学与技术(师范)	1	四	3500	√	√	√	√	
17	软件工程	2	四	3500	√	√	√	√	
18	网络工程	3	四	3500	√	√	√	√	
19	地理科学(师范)	1	四	3500	√	√	√	√	
20	地理信息科学	2	四	3500	√	√	√	√	
21	化学(师范)	6	四	3500	√	√	√	√	
22	化学工程与工艺	2	四	3500	√	√	√	√	
23	生物科学(师范)	4	四	3500	√	√	√	√	
24	生物技术	2	四	3500	√	√	√	√	
25	小学教育(师范)(温泉校区)	2	四	3500	√	√	√	√	
7503	新疆农业大学(乌鲁木齐) 选测科目等级要求:物理B,另一门C 必测科目等级要求:5合格	46							
03	自然保护与环境生态类	5	四	3500	√	√	√	√	
04	水利水电工程	5	四	3500	√	√	√	√	
05	会计学	5	四	3500	√	√	√	√	
06	法学	5	四	3500	√	√	√	√	
07	机械类	5	四	3500	√	√	√	√	
08	电气工程及其自动化	2	四	3500	√	√	√	√	
09	英语	5	四	3800	√	√	√	√	
10	数学与应用数学	5	四	3500	√	√	√	√	
11	葡萄与葡萄酒工程	5	四	3500	√	√	√	√	
12	土木工程(中外合作办学)(考生如同时填报该校中外专业和非中外专业,须分为两个院校志愿填报)	2	四	19000	√	√	√	√	
13	交通运输(中外合作办学)(考生如同时填报该校中外专业和非中外专业,须分为两个院校志愿填报)	2	五	18000	√	√	√	√	
7505	新疆财经大学(乌鲁木齐) 选测科目等级要求:B+B+ 必测科目等级要求:5合格	25							
05	会计学	2	四	3200	√	√	√	√	
06	法学	2	四	3200	√	√	√	√	
07	财政学	4	四	3200	√	√	√	√	
08	税收学	4	四	3200	√	√	√	√	
09	网络空间安全	3	四	3500	√	√	√	√	
10	统计学	4	四	3500	√	√	√	√	
11	金融学	2	四	3200	√	√	√	√	
12	经济学	4	四	3200	√	√	√	√	
7507	昌吉学院 选测科目等级要求:CC 必测科目等级要求:5合格	8							
02	物理学(师范)(昌吉市北京北路77号)	8	四	3500	√	√	√	√	
7509	新疆工程学院(乌鲁木齐) 选测科目等级要求:CC 必测科目等级要求:5合格 以下各专业均在主校区学习:	25							
01	物联网工程	2	四	3500	√	√	√	√	
02	通信工程	3	四	3500	√	√	√	√	
03	工业设计	3	四	3500	√	√	√	√	
04	机器人工程	2	四	3500	√	√	√	√	

代号	院校及专业名称	计划数	学制	学费	其它建议选测科目		
					政治	地理	化学/生物
05	新能源科学与工程	3	四	3500	√	√	√
06	电气工程及其自动化	2	四	3500	√	√	√
07	轨道交通信号与控制	4	四	3500	√	√	√
08	土木工程	2	四	3500	√	√	√
09	建筑环境与能源应用工程	2	四	3500	√	√	√
10	勘查技术与工程	2	四	3500	√	√	√
7521	伊犁师范大学(原伊犁师范学院) 选测科目等级要求:BC 必测科目等级要求:5合格	57					
07	贸易经济	4	四	3500	√	√	√
08	英语(师范)	10	四	3800	√	√	√
09	应用物理学	15	四	3500	√	√	√
10	化学(师范)	2	四	3500	√	√	√
11	应用化学	2	四	3500	√	√	√
12	应用统计学	5	四	3500	√	√	√
13	材料化学	3	四	3500	√	√	√
14	电气工程及其自动化	1	四	3500	√	√	√
15	环境工程	3	四	3500	√	√	√
16	环境科学	3	四	3500	√	√	√
17	会计学	4	四	3500	√	√	√
18	小学教育(师范)	2	四	3500	√	√	√
19	学前教育(师范)	3	四	3100	√	√	√
7526	塔里木大学(阿拉尔) 选测科目等级要求:BC 必测科目等级要求:5合格	8					
02	农学	3	四	3000	√	√	√
03	动物科学	1	四	3000	√	√	√
04	土木工程	2	四	3500	√	√	√
05	化学工程与工艺	2	四	3500	√	√	√
7527	新疆医科大学(乌鲁木齐) 选测科目等级要求:BC 必测科目等级要求:5合格 以下各专业均在新医路校区学习:	10					
01	临床医学	5	五	4000		√	√
02	口腔医学	1	五	4000		√	√
03	中医学	1	五	4000		√	√
04	针灸推拿学	1	五	4000		√	√
05	儿科学	1	五	4000		√	√
06	麻醉学	1	五	4000		√	√
8001	上海杉达学院★ 选测科目等级要求:CC 必测科目等级要求:5合格 以下各专业除注明外第一学年在浙江省嘉善县嘉善校区学习,第二学年起在上海市金海校区学习	55					
20	国际经济与贸易	2	四	29000	√	√	√
21	金融学	2	四	29000	√	√	√
22	会计学	2	四	29000	√	√	√
23	财务管理	2	四	29000	√	√	√
24	劳动与社会保障	2	四	29000	√	√	√
25	食品质量与安全	1	四	29000	√	√	√
26	工程管理	4	四	29000	√	√	√
27	旅游管理(第一、二学年在浙江省嘉善县嘉善校区学习,三、四学年在上海市金海校区学习)	2	四	29000	√	√	√
28	酒店管理(第一、二学年在浙江省嘉善县嘉善校区学习,三、四学年在上海市金海校区学习)	2	四	29000	√	√	√
29	计算机科学与技术	10	四	29000	√	√	√
30	软件工程	4	四	29000	√	√	√
31	电子商务	10	四	29000	√	√	√
32	英语(第一、二学年在浙江省嘉善县嘉善校区学习,三、四学年在上海市金海校区学习)	2	四	29000	√	√	√
33	日语(第一、二学年在浙江省嘉善县嘉善校区学习,三、四学年在上海市金海校区学习)	2	四	29000	√	√	√
34	网络与新媒体	3	四	29000	√	√	√
35	机械电子工程	1	四	29000	√	√	√
36	建筑电气与智能化	4	四	29000	√	√	√
8002	上海建桥学院★ 选测科目等级要求:CC 必测科目等级要求:5合格	68					
16	金融工程	4	四	23000	√	√	√
17	工程管理	6	四	23000	√	√	√
18	物联网工程	6	四	23000	√	√	√
19	软件工程	5	四	23000	√	√	√
20	汽车服务工程	6	四	30000	√	√	√

代号	院校及专业名称	计划数	学制	学费	其它建议选测科目		
					政治	地理	化学/生物
21	电子科学与技术	6	四	30000	√	√	√
22	国际经济与贸易	2	四	23000	√	√	√
23	会计学	3	四	30000	√	√	√
24	电子商务	5	四	23000	√	√	√
25	工商管理	2	四	23000	√	√	√
26	旅游管理	2	四	23000	√	√	√
27	物流管理	4	四	23000	√	√	√
28	日语	3	四	30000	√	√	√
29	英语	3	四	30000	√	√	√
30	传播学	3	四	23000	√	√	√
31	网络与新媒体	3	四	23000	√	√	√
32	宝石及材料工艺学	5	四	30000	√	√	√
8003	上海兴伟学院★ 选测科目等级要求:CC 必测科目等级要求:5合格 报考以下专业须查阅院校招生章程并详询院校:	3					
03	英语	1	四	149985	√	√	√
04	国际商务	2	四	149985	√	√	√
8005	上海外国语大学贤达经济人文学院★ 选测科目等级要求:CC 必测科目等级要求:5合格 以下各专业均在崇明校区学习:	28					
12	英语	3	四	38000	√	√	√
13	日语	2	四	38000	√	√	√
14	朝鲜语	4	四	38000	√	√	√
15	阿拉伯语	3	四	38000	√	√	√
16	国际经济与贸易	3	四	38000	√	√	√
17	会计学	5	四	38000	√	√	√
18	金融学	2	四	38000	√	√	√
19	工商管理	2	四	38000	√	√	√
20	旅游管理	2	四	38000	√	√	√
21	文化产业管理	2	四	38000	√	√	√
8006	上海师范大学天华学院★ 选测科目等级要求:CC 必测科目等级要求:5合格 以下各专业均在嘉定区胜辛北路1661号学习:	68					
12	汽车服务工程(德语教学双证)	10	四	45000	√	√	√
13	电子信息工程	10	四	45000	√	√	√
14	通信工程	10	四	45000	√	√	√
15	网络工程	10	四	45000	√	√	√
16	金融数学	10	四	45000	√	√	√
17	财务管理(特许金融分析师)	4	四	45000	√	√	√
18	财务管理(国际注册会计师)	4	四	45000	√	√	√
19	物流管理	4	四	29500	√	√	√
20	学前教育(双语教学)(师范)	3	四	60000	√	√	√
21	学前教育(师范)	3	四	29500	√	√	√
8023	上海立达学院(原上海立达职业技术学院)★ 选测科目等级要求:CC 必测科目等级要求:5合格 报考以下专业须查阅院校招生章程并详询院校:	4					
05	会计学	2	四	49800	√	√	√
06	财务管理	1	四	49800	√	√	√
07	国际商务	1	四	49800	√	√	√
8030	浙江万里学院(宁波)★ 选测科目等级要求:BC 必测科目等级要求:5合格	220					
21	电气工程及其自动化	10	四	25000	√	√	√
22	电子信息工程	10	四	25000	√	√	√
23	通信工程	5	四	25000	√	√	√
24	物联网工程	10	四	25000	√	√	√
25	机械电子工程	5	四	25000	√	√	√
26	计算机科学与技术	5	四	25000	√	√	√
27	软件工程	10	四	25000	√	√	√
28	数据科学与大数据技术	5	四	25000	√	√	√
29	统计学	5	四	25000	√	√	√
30	公共事业管理	5	四	24000	√	√	√
31	财务管理	10	四	25000	√	√	√
32	国际经济与贸易	10	四	25000	√	√	√
33	国际商务	5	四	25000	√	√	√
34	会计学	10	四	25000	√	√	√
35	金融学	5	四	25000	√	√	√
36	金融工程	10	四	25000	√	√	√
37	会展经济与管理	5	四	25000	√	√	√
38	生物技术	5	四	25000	√	√	√
39	环境工程	5	四	25000	√	√	√
40	环境科学	5	四	25000	√	√	√

代号	院校及专业名称	计划数	学制	学费	其它建议 选测科目		
					政治	地理	化学 生物
41	生物工程	5	四	25000	√	√	√
42	日语	10	四	25000	√	√	√
43	商务英语	10	四	25000	√	√	√
44	英语	5	四	25000	√	√	√
45	电子商务	10	四	24000	√	√	√
46	物流管理	5	四	25000	√	√	√
47	市场营销	10	四	24000	√	√	√
48	工商管理	10	四	25000	√	√	√
49	风景园林	5	四	24000	√	√	√
50	建筑学	10	五	26000	√	√	√
8031	浙江树人学院(杭州)★ 选测科目等级要求:CC 必测科目等级要求:5合格 以下各专业除注明外第一学年在绍兴校区学习,第四学年在杭州校区学习	210					
11	工商管理类	15	四	26000	√	√	√
12	财务管理	5	四	26000	√	√	√
13	土木工程	35	四	28000	√	√	√
14	建筑学	10	五	28000	√	√	√
15	国际经济与贸易	5	四	26000	√	√	√
16	交通运输	10	四	28000	√	√	√
17	网络与新媒体	10	四	26000	√	√	√
18	日语	25	四	26000	√	√	√
19	通信工程	5	四	28000	√	√	√
20	物联网工程	10	四	28000	√	√	√
21	计算机科学与技术	10	四	28000	√	√	√
22	数字媒体技术	5	四	28000	√	√	√
23	电子商务	5	四	28000	√	√	√
24	应用化学	10	四	28000	√	√	√
25	化学工程与工艺	5	四	28000	√	√	√
26	环境工程	10	四	28000	√	√	√
27	生物工程	5	四	28000	√	√	√
28	食品科学与工程	5	四	28000	√	√	√
29	国际商务	5	四	26000	√	√	√
30	投资学	5	四	26000	√	√	√
31	社会工作(杭州校区)	5	四	26000	√	√	√
32	公共事业管理(杭州校区)	5	四	26000	√	√	√
33	物流管理	5	四	26000	√	√	√
8032	浙江越秀外国语学院(绍兴)★ 选测科目等级要求:CC 必测科目等级要求:5合格 以下各专业除注明外在稽山校区学习:	78					
26	外国语言文学类(只招英语考生)	8	四	26000	√	√	√
27	汉语言文学(镜湖校区)	4	四	25000	√	√	√
28	数字媒体技术(镜湖校区)	5	四	26000	√	√	√
29	网络与新媒体(镜湖校区)	3	四	26000	√	√	√
30	物流管理(镜湖校区)	1	四	25000	√	√	√
31	国际经济与贸易(镜湖校区)	3	四	25000	√	√	√
32	国际商务(镜湖校区)	1	四	25000	√	√	√
33	大数据管理与应用(镜湖校区)	2	四	26000	√	√	√
34	葡萄牙语	6	四	26000	√	√	√
35	意大利语	2	四	26000	√	√	√
36	俄语	2	四	26000	√	√	√
37	日语	5	四	25000	√	√	√
38	西班牙语	5	四	26000	√	√	√
39	法语	5	四	26000	√	√	√
40	泰语	2	四	25000	√	√	√
41	土耳其语	2	四	25000	√	√	√
42	阿拉伯语	2	四	25000	√	√	√
43	朝鲜语	4	四	25000	√	√	√
44	新闻学(镜湖校区)	2	四	26000	√	√	√
45	德语	4	四	26000	√	√	√
46	波兰语	3	四	26000	√	√	√
47	酒店管理(镜湖校区)	4	四	25000	√	√	√
48	会展经济与管理(镜湖校区)	3	四	25000	√	√	√
8033	宁波财经学院(原宁波大红鹰学院)★ 选测科目等级要求:CC 必测科目等级要求:5合格 以下各专业除注明外第一、二学年在杭州湾校区学习,第三、四学年在本部校区学习:	30					
14	财务管理	3	四	28000	√	√	√
15	会计学	4	四	28000	√	√	√
16	国际经济与贸易	2	四	28000	√	√	√
17	电子商务	2	四	28000	√	√	√
18	物流管理	2	四	25000	√	√	√
19	工商管理	2	四	28000	√	√	√
20	市场营销	1	四	25000	√	√	√

代号	院校及专业名称	计划数	学制	学费	其它建议 选测科目		
					政治	地理	化学 生物
21	金融工程	2	四	28000	√	√	√
22	计算机科学与技术(第一学年在杭州湾校区学习,第二学年起在本部校区学习)	5	四	25000	√	√	√
23	机械电子工程(第一学年在杭州湾校区学习,第二学年起在本部校区学习)	3	四	25000	√	√	√
24	电气工程及其自动化(第一学年在杭州湾校区学习,第二学年起在本部校区学习)	2	四	25000	√	√	√
25	英语(第一学年在杭州湾校区学习,第二学年起在本部校区学习)	2	四	25000	√	√	√
8034	浙江大学城市学院(杭州)★ 选测科目等级要求:BC 必测科目等级要求:5合格	55					
07	数据科学与大数据技术	4	四	6000	√	√	√
08	电子科学与技术	2	四	6000	√	√	√
09	土木工程	4	四	6000	√	√	√
10	建筑学	4	五	6000	√	√	√
11	道路桥梁与渡河工程	2	四	6000	√	√	√
12	机械类	10	四	6000	√	√	√
13	财务管理	3	四	5300	√	√	√
14	新闻传播学类	4	四	5300	√	√	√
15	日语	2	四	5300	√	√	√
16	行政管理	2	四	5300	√	√	√
17	电子信息类	12	四	6000	√	√	√
18	工商管理类	5	四	5300	√	√	√
19	英语(该校要求报考该专业英语成绩不低于80分)	1	四	5300	√	√	√
8035	浙江大学宁波理工学院(宁波)★ 选测科目等级要求:BC 必测科目等级要求:5合格 以下各专业均在宁波市鄞州区钱湖南路1号学习	100					
11	金融学	2	四	5300	√	√	√
12	财务管理	2	四	5300	√	√	√
13	物流管理	2	四	5300	√	√	√
14	国际商务	2	四	5300	√	√	√
15	网络与新媒体	2	四	5300	√	√	√
16	工业设计	4	四	6000	√	√	√
17	能源与环境系统工程	4	四	6000	√	√	√
18	机械工程	10	四	6000	√	√	√
19	电气工程及其自动化	6	四	6000	√	√	√
20	自动化	6	四	6000	√	√	√
21	电子信息工程	6	四	6000	√	√	√
22	计算机科学与技术	8	四	6000	√	√	√
23	数据科学与大数据技术	4	四	6000	√	√	√
24	信息与计算科学	4	四	5300	√	√	√
25	土木工程	10	四	6000	√	√	√
26	建筑学	8	五	6000	√	√	√
27	高分子材料与工程	5	四	6000	√	√	√
28	化工与制药类	8	四	6000	√	√	√
29	生物工程	3	四	6000	√	√	√
30	外国语言文学类(只招英语考生)(该校要求报考该专业英语成绩不低于80分)	2	四	5300	√	√	√
31	国际经济与贸易(该校要求报考该专业外语成绩不低于72分)	2	四	5300	√	√	√
8036	浙江工业大学之江学院(绍兴)★ 选测科目等级要求:BC 必测科目等级要求:5合格 以下各专业均在绍兴市柯桥区越州大道958号学习:	44					
07	金融学类	2	四	24750	√	√	√
08	工商管理	2	四	24750	√	√	√
09	旅游管理类	4	四	18000	√	√	√
10	计算机类	6	四	27750	√	√	√
11	电子信息类	4	四	27750	√	√	√
12	机械类	7	四	24750	√	√	√
13	工业设计	2	四	20000	√	√	√
14	建筑学	1	五	27750	√	√	√
15	高分子材料与工程	3	四	20000	√	√	√
16	新闻传播学类	5	四	18000	√	√	√
17	英语	2	四	24750	√	√	√
18	日语	4	四	18000	√	√	√
19	国际经济与贸易	2	四	24750	√	√	√
8037	浙江师范大学行知学院(金华)★ 选测科目等级要求:BC 必测科目等级要求:5合格 以下各专业均在金华市兰溪市迎宾大道3388号学习:	14					
07	应用化学	1	四	24750	√	√	√

代号	院校及专业名称	计划数	学制	学费	其它建议选测科目		
					政治	地理	化学/生物
08	生物技术	2	四	18000	√	√	√
09	环境工程	1	四	20000	√	√	√
10	食品质量与安全	1	四	20000	√	√	√
11	机械设计制造及其自动化	6	四	20000	√	√	√
12	电子信息工程	3	四	20000	√	√	√
8038	宁波大学科学技术学院(宁波)★ 选测科目等级要求:CC 必测科目等级要求:5合格 以下各专业均在宁波市慈溪市白沙路街道文蔚路521号学习:	49					
12	工商管理	1	四	24700	√	√	√
13	会计学	2	四	24700	√	√	√
14	物流管理	1	四	24700	√	√	√
15	金融学	2	四	24700	√	√	√
16	国际经济与贸易	1	四	24700	√	√	√
17	电子商务	2	四	18000	√	√	√
18	日语	1	四	18000	√	√	√
19	电子信息工程	2	四	20000	√	√	√
20	计算机科学与技术	2	四	27700	√	√	√
21	软件工程	3	四	27700	√	√	√
22	应用化学	3	四	18000	√	√	√
23	生物技术	2	四	18000	√	√	√
24	机械设计制造及其自动化	2	四	27700	√	√	√
25	机械设计制造及其自动化(航空维修与管理)	2	四	27700	√	√	√
26	机械设计制造及其自动化(智能制造)	2	四	27700	√	√	√
27	机械电子工程	2	四	20000	√	√	√
28	电气工程及其自动化	3	四	20000	√	√	√
29	土木工程	3	四	27700	√	√	√
30	建筑学	5	五	27700	√	√	√
31	工程管理	2	四	18000	√	√	√
32	英语(只招英语考生)(该校要求报考该专业英语成绩不低于80分)	2	四	24700	√	√	√
33	翻译(只招英语考生)(该校要求报考该专业英语成绩不低于80分)	2	四	18000	√	√	√
34	商务英语(只招英语考生)(该校要求报考该专业英语成绩不低于80分)	2	四	18000	√	√	√
8039	杭州电子科技大学信息工程学院(杭州)★ 选测科目等级要求:CC 必测科目等级要求:5合格 以下各专业均在杭州市临安市青山湖街道胜联路168号学习:	52					
05	计算机类	13	四	27750	√	√	√
06	通信工程	4	四	20000	√	√	√
07	电子信息类	13	四	27750	√	√	√
08	自动化类	14	四	27750	√	√	√
09	机械设计制造及其自动化	8	四	27750	√	√	√
8040	浙江理工大学科技与艺术学院(杭州)★ 选测科目等级要求:CC 必测科目等级要求:5合格 以下各专业均在绍兴市上虞区滨海新城康阳大道58号学习:	31					
01	纺织工程	4	四	20000	√	√	√
02	服装设计与工程	2	四	20000	√	√	√
03	电子信息工程	2	四	27700	√	√	√
04	自动化	3	四	20000	√	√	√
05	国际经济与贸易	5	四	24700	√	√	√
06	会计学	5	四	24700	√	√	√
07	工商管理	2	四	24700	√	√	√
08	建筑学	3	五	20000	√	√	√
09	土木工程	3	四	27700	√	√	√
10	日语	2	四	18000	√	√	√
8041	浙江海洋大学东海科学技术学院(舟山)★ 选测科目等级要求:CC 必测科目等级要求:5合格 以下各专业均在舟山市定海区海院路18号学习:	10					
01	机械设计制造及其自动化	2	四	19500	√	√	√
02	计算机类	4	四	19500	√	√	√
03	土木工程	2	四	19500	√	√	√
04	建筑环境与能源应用工程	2	四	18000	√	√	√
8042	浙江农林大学暨阳学院(诸暨)★ 选测科目等级要求:CC 必测科目等级要求:5合格 以下各专业均在绍兴诸暨市浦阳路77号学习:	31					
05	机械设计制造及其自动化	2	四	27750	√	√	√
06	计算机科学与技术	2	四	27750	√	√	√
07	电子信息工程	2	四	20000	√	√	√
08	信息管理与信息系统	3	四	18000	√	√	√

代号	院校及专业名称	计划数	学制	学费	其它建议选测科目		
					政治	地理	化学/生物
09	园林	6	四	24750	√	√	√
10	土木工程	2	四	20000	√	√	√
11	会计学	2	四	24750	√	√	√
12	财务管理	2	四	24750	√	√	√
13	工商管理	2	四	24750	√	√	√
14	国际经济与贸易	2	四	18000	√	√	√
15	人文地理与城乡规划	2	四	24750	√	√	√
16	环境工程	2	四	20000	√	√	√
17	食品科学与工程	2	四	20000	√	√	√
8043	温州医科大学仁济学院(温州)★ 选测科目等级要求:CC 必测科目等级要求:5合格 以下各专业均在滨海校区学习:	20					
01	日语	2	四	17000	√	√	√
02	生物医学工程	2	四	19000	√	√	√
03	信息管理与信息系统	3	四	17000	√	√	√
04	市场营销	3	四	17000	√	√	√
05	公共事业管理	6	四	17000	√	√	√
06	英语	4	四	17000	√	√	√
8044	杭州师范大学钱江学院(杭州)★ 选测科目等级要求:CC 必测科目等级要求:5合格 以下各专业均在杭州市下沙高教园区学林街16号学习:	16					
04	数学与应用数学	2	四	17000	√	√	√
05	机械设计制造及其自动化	4	四	19000	√	√	√
06	工业设计	2	四	19000	√	√	√
07	电子信息工程	2	四	19000	√	√	√
08	计算机科学与技术	3	四	19000	√	√	√
09	应用化学	3	四	17000	√	√	√
8045	湖州师范学院求真学院(湖州)★ 选测科目等级要求:CC 必测科目等级要求:5合格	44					
06	电子信息类	4	四	22000	√	√	√
07	机械设计制造及其自动化	6	四	19000	√	√	√
08	材料化学	3	四	19000	√	√	√
09	电气工程及其自动化	5	四	22000	√	√	√
10	光电信息科学与工程	4	四	19000	√	√	√
11	经济与贸易类	12	四	23000	√	√	√
12	行政管理	4	四	17000	√	√	√
13	英语(只招英语考生)(该校要求报考该专业英语成绩不低于72分)	6	四	23000	√	√	√
8046	绍兴文理学院元培学院(绍兴)★ 选测科目等级要求:CC 必测科目等级要求:5合格	25					
08	外国语言文学类(只招英语考生)	5	四	17000	√	√	√
09	管理科学与工程类	5	四	17000	√	√	√
10	纺织类	5	四	19000	√	√	√
11	会计学	5	四	23250	√	√	√
12	计算机类	5	四	26250	√	√	√
8047	温州大学瓯江学院(温州)★ 选测科目等级要求:CC 必测科目等级要求:5合格	31					
03	数学类	5	四	18000	√	√	√
04	机械工程	6	四	22000	√	√	√
05	土木工程	6	四	22000	√	√	√
06	英语	3	四	22000	√	√	√
07	国际经济与贸易	5	四	24000	√	√	√
08	安全工程	4	四	20000	√	√	√
09	工商管理	2	四	24000	√	√	√
8048	浙江工商大学杭州商学院(杭州)★ 选测科目等级要求:CC 必测科目等级要求:5合格 以下各专业均在杭州市桐庐县环城南路66号学习	41					
18	工商管理	3	四	24750	√	√	√
19	市场营销	1	四	18000	√	√	√
20	人力资源管理	3	四	18000	√	√	√
21	会计学	1	四	24750	√	√	√
22	会计学(智能会计)	2	四	24750	√	√	√
23	财务管理	2	四	24750	√	√	√
24	旅游管理	1	四	18000	√	√	√
25	经济学	2	四	18000	√	√	√
26	金融学	2	四	24750	√	√	√
27	互联网金融	2	四	24750	√	√	√
28	国际经济与贸易	2	四	24750	√	√	√
29	贸易经济	1	四	18000	√	√	√
30	英语(只招英语考生)	3	四	18000	√	√	√

代号	院校及专业名称	计划数	学制	学费	其它建议选测科目		
					政治	地理	化学/生物
31	商务英语(只招英语考生)	1	四	18000	√	√	√
32	广告学	1	四	18000	√	√	√
33	公共事业管理	1	四	18000	√	√	√
34	行政管理	2	四	18000	√	√	√
35	计算机科学与技术	4	四	27750	√	√	√
36	物流管理	2	四	18000	√	√	√
37	电子商务	2	四	24750	√	√	√
38	电子商务(跨境电商)	3	四	24750	√	√	√
8049	嘉兴学院南湖学院(嘉兴)★ 选测科目等级要求:BC 必测科目等级要求:5合格	61					
06	机械类	10	四	26250	√	√	√
07	工业设计	6	四	26250	√	√	√
08	计算机类(一年后专业分流,学费17000-26250元/年不等)	9	四	17000	√	√	√
09	化工与制药类	16	四	19000	√	√	√
10	纺织类	6	四	19000	√	√	√
11	日语	1	四	17000	√	√	√
12	工商管理类	5	四	23250	√	√	√
13	房地产开发与管理	4	四	17000	√	√	√
14	经济学类	4	四	23250	√	√	√
8050	中国计量大学现代科技学院(杭州)★ 选测科目等级要求:CC 必测科目等级要求:5合格 以下各专业第一学年在下沙高教园区学习,第二学年起在义乌市双江湖科教园区学习:	5					
01	机械类	2	四	19000	√	√	√
02	测控技术与仪器	1	四	26000	√	√	√
03	自动化类	1	四	26000	√	√	√
04	电子信息类	1	四	19000	√	√	√
8051	浙江财经大学东方学院(海宁)★ 选测科目等级要求:CC 必测科目等级要求:5合格 以下各专业均在海宁市连杭经济开发区高新区仰山路2号学习:	42					
10	金融学	8	四	24750	√	√	√
11	保险学	1	四	18000	√	√	√
12	国际经济与贸易	2	四	24750	√	√	√
13	财政学	2	四	24750	√	√	√
14	税收学	4	四	24750	√	√	√
15	工商管理	3	四	24750	√	√	√
16	工程管理	1	四	18000	√	√	√
17	物流管理	1	四	18000	√	√	√
18	会计学	2	四	24750	√	√	√
19	审计学	2	四	24750	√	√	√
20	财务管理	1	四	24750	√	√	√
21	信息管理与信息系统	3	四	18000	√	√	√
22	计算机科学与技术	3	四	24750	√	√	√
23	电子商务	7	四	24750	√	√	√
24	英语	2	四	24750	√	√	√
8052	温州商学院★ 选测科目等级要求:CC 必测科目等级要求:5合格	14					
08	金融学类	6	四	35000	√	√	√
09	工商管理类	6	四	35000	√	√	√
10	新闻传播学类	1	四	35000	√	√	√
11	计算机科学与技术	1	四	35000	√	√	√
8053	同济大学浙江学院(嘉兴)★ 选测科目等级要求:CC 必测科目等级要求:5合格	140					
04	土木工程	15	四	27750	√	√	√
05	环境工程	7	四	20000	√	√	√
06	给排水科学与工程	5	四	20000	√	√	√
07	材料科学与工程	5	四	20000	√	√	√
08	建筑学	5	五	27750	√	√	√
09	建筑环境与能源应用工程	5	四	27750	√	√	√
10	交通工程	10	四	27750	√	√	√
11	交通运输	9	四	20000	√	√	√
12	机械设计制造及其自动化	6	四	27750	√	√	√
13	汽车服务工程	5	四	20000	√	√	√
14	电气工程及其自动化	6	四	20000	√	√	√
15	电子信息工程	3	四	20000	√	√	√
16	通信工程	9	四	20000	√	√	√
17	轨道交通信号与控制	4	四	27750	√	√	√
18	建筑电气与智能化	5	四	20000	√	√	√
19	国际经济与贸易	10	四	24750	√	√	√
20	工商管理	6	四	24750	√	√	√

代号	院校及专业名称	计划数	学制	学费	其它建议选测科目		
					政治	地理	化学/生物
21	行政管理	5	四	24750	√	√	√
22	文化产业管理	5	四	18000	√	√	√
23	宝石及材料工艺学	5	四	27750	√	√	√
24	会计学	5	四	24750	√	√	√
25	审计学	5	四	24750	√	√	√
8054	上海财经大学浙江学院(金华)★ 选测科目等级要求:CC 必测科目等级要求:5合格 以下各专业均在金华市环城南路99号学习:	44					
07	会计学	4	四	24750	√	√	√
08	财务管理	5	四	24750	√	√	√
09	金融学	5	四	24750	√	√	√
10	数据科学与大数据技术	4	四	24750	√	√	√
11	国际经济与贸易	3	四	22000	√	√	√
12	物流管理	5	四	18000	√	√	√
13	人力资源管理	5	四	18000	√	√	√
14	经济学	3	四	18000	√	√	√
15	电子商务	4	四	24750	√	√	√
16	商务英语(只招英语考生)	6	四	22000	√	√	√
8080	安徽三联学院(合肥)★ 选测科目等级要求:CC 必测科目等级要求:5合格 以下各专业均在主校区学习:	30					
07	计算机科学与技术	7	四	16500	√	√	√
08	电子信息工程	7	四	16500	√	√	√
09	电气工程及其自动化	7	四	16500	√	√	√
10	财务管理	3	四	15500	√	√	√
11	会计学	3	四	15500	√	√	√
12	国际经济与贸易	3	四	15500	√	√	√
8081	安徽新华学院(合肥)★ 选测科目等级要求:CC 必测科目等级要求:5合格	170					
23	安全工程	3	四	19800	√	√	√
24	土木工程	7	四	19800	√	√	√
25	财务管理	5	四	23800	√	√	√
26	网络工程	5	四	19800	√	√	√
27	电气工程及其自动化	5	四	19800	√	√	√
28	物流管理	5	四	19800	√	√	√
29	电子商务	3	四	19800	√	√	√
30	电子信息工程	7	四	19800	√	√	√
31	信息管理与信息系统	5	四	19800	√	√	√
32	制药工程	12	四	19800	√	√	√
33	工程管理	5	四	19800	√	√	√
34	自动化	7	四	19800	√	√	√
35	工业设计	5	四	19800	√	√	√
36	国际经济与贸易	5	四	19800	√	√	√
37	大数据管理与应用	5	四	19800	√	√	√
38	互联网金融	5	四	19800	√	√	√
39	机器人工程	10	四	19800	√	√	√
40	会计学	7	四	19800	√	√	√
41	计算机科学与技术	5	四	19800	√	√	√
42	建筑学	6	五	19800	√	√	√
43	健康服务与管理	3	四	19800	√	√	√
44	经济与金融	5	四	19800	√	√	√
45	人力资源管理	5	四	19800	√	√	√
46	软件工程	5	四	19800	√	√	√
47	商务经济学	5	四	19800	√	√	√
48	商务英语	5	四	19800	√	√	√
49	审计学	5	四	19800	√	√	√
50	市场营销	5	四	19800	√	√	√
51	数据科学与大数据技术	5	四	19800	√	√	√
52	数字媒体技术	5	四	19800	√	√	√
53	通信工程	5	四	19800	√	√	√
8082	安徽文达信息工程学院(合肥)★ 选测科目等级要求:CC 必测科目等级要求:5合格	8					
03	财务管理(肥西县森林大道三号)	4	四	15000	√	√	√
04	国际经济与贸易(肥西县森林大道三号)	4	四	14000	√	√	√
8083	安徽外国语学院(合肥)★ 选测科目等级要求:CC 必测科目等级要求:5合格 以下各专业均在肥西县繁华大道(西)2号学习:	8					
14	英语	1	四	17800	√	√	√
15	俄语	1	四	17800	√	√	√
16	德语	1	四	17800	√	√	√
17	法语	1	四	17800	√	√	√
18	西班牙语	1	四	17800	√	√	√

代号	院校及专业名称	计划数	学制	学费	其它建议选测科目		
					政治	地理	化学/生物
19	翻译	1	四	17800	√	√	√
20	日语	1	四	17800	√	√	√
21	朝鲜语	1	四	17800	√	√	√
8084	安徽财经大学商学院(蚌埠)★ 选测科目等级要求:BC 必测科目等级要求:5合格 以下各专业均在蚌埠市禹会区东海大道7100号学习:	10					
06	经济统计学	2	四	11000	√	√	√
07	会计学	2	四	11000	√	√	√
08	财务管理	2	四	11000	√	√	√
09	金融学	2	四	11000	√	√	√
10	国际经济与贸易	2	四	11000	√	√	√
8085	安徽大学江淮学院(合肥)★ 选测科目等级要求:BC 必测科目等级要求:5合格	20					
02	网络工程(史河路校区)	10	四	11000	√	√	√
03	金融学(四州路校区)	10	四	11000	√	√	√
8086	安徽信息工程学院(芜湖)★ 选测科目等级要求:CC 必测科目等级要求:5合格 以下各专业除注明外在天津校区学习:	30					
01	数据科学与大数据技术	5	四	16800	√	√	√
02	智能科学与技术	5	四	16800	√	√	√
03	计算机科学与技术	5	四	16800	√	√	√
04	软件工程	5	四	16800	√	√	√
05	电气工程及其自动化(新芜校区)	5	四	16800	√	√	√
06	机械设计制造及其自动化(新芜校区)	5	四	16800	√	√	√
8087	安徽工业大学工商学院(马鞍山)★ 选测科目等级要求:CC 必测科目等级要求:5合格 以下各专业均在马鞍山市当涂县姑孰镇黄池路8号学习:	8					
04	电气工程及其自动化	4	四	待定	√	√	√
05	给排水科学与工程	4	四	待定	√	√	√
8088	安徽建筑大学城市建设学院(合肥巢湖)★ 选测科目等级要求:CC 必测科目等级要求:5合格 以下各专业均在巢湖市黄麓镇黄麓科教园学习:	56					
05	土木工程	4	四	13200	√	√	√
06	无机非金属材料工程	3	四	13200	√	√	√
07	建筑环境与能源应用工程	3	四	13200	√	√	√
08	给排水科学与工程	3	四	13200	√	√	√
09	建筑学	4	五	13200	√	√	√
10	城乡规划	3	五	13200	√	√	√
11	风景园林	3	四	13200	√	√	√
12	机械设计制造及其自动化	4	四	13200	√	√	√
13	电气工程及其自动化	4	四	13200	√	√	√
14	电子信息工程	4	四	13200	√	√	√
15	建筑电气与智能化	3	四	13200	√	√	√
16	物联网工程	4	四	13200	√	√	√
17	工程管理	3	四	12100	√	√	√
18	财务管理	4	四	12100	√	√	√
19	人力资源管理	3	四	12100	√	√	√
20	市场营销	4	四	12100	√	√	√
8093	淮北师范大学信息学院(淮北)★ 选测科目等级要求:CC 必测科目等级要求:5合格 以下各专业均在淮北市相山区东山路100号学习	36					
07	化学	2	四	11000	√	√	√
08	应用化学	3	四	11000	√	√	√
09	应用心理学	2	四	11000	√	√	√
10	电子信息工程	3	四	11000	√	√	√
11	通信工程	3	四	11000	√	√	√
12	化学工程与工艺	2	四	11000	√	√	√
13	环境生态工程	2	四	11000	√	√	√
14	生物工程	2	四	11000	√	√	√
15	园艺	2	四	11000	√	√	√
16	物流管理	3	四	11000	√	√	√
17	英语(只招英语考生)(口)	3	四	11000	√	√	√
18	经济学	3	四	11000	√	√	√
19	市场营销	2	四	11000	√	√	√
20	人力资源管理	2	四	11000	√	√	√
21	电子商务	2	四	11000	√	√	√
8094	皖江工学院(原河海大学文天学院)(马鞍山)★ 选测科目等级要求:CC	174					

代号	院校及专业名称	计划数	学制	学费	其它建议选测科目		
					政治	地理	化学/生物
	必测科目等级要求:5合格 以下各专业除注明外在霍里山校区学习:						
09	水利水电工程	7	四	16200	√	√	√
10	港口航道与海岸工程	7	四	16200	√	√	√
11	水文与水资源工程	8	四	16200	√	√	√
12	水务工程	9	四	16200	√	√	√
13	土木工程	10	四	16200	√	√	√
14	给排水科学与工程	7	四	16200	√	√	√
15	交通工程	10	四	16200	√	√	√
16	地质工程	5	四	16200	√	√	√
17	测绘工程	5	四	16200	√	√	√
18	安全工程	4	四	16200	√	√	√
19	农业资源与环境	5	四	16200	√	√	√
20	计算机科学与技术	7	四	16200	√	√	√
21	电气工程及其自动化	10	四	16200	√	√	√
22	自动化	5	四	16200	√	√	√
23	通信工程	5	四	16200	√	√	√
24	机械工程(郑蒲港校区)	10	四	16200	√	√	√
25	车辆工程(郑蒲港校区)	5	四	16200	√	√	√
26	新能源科学与工程(郑蒲港校区)	4	四	16200	√	√	√
27	能源与动力工程(郑蒲港校区)	5	四	16200	√	√	√
28	汽车服务工程(郑蒲港校区)	5	四	16200	√	√	√
29	国际经济与贸易(郑蒲港校区)	4	四	14800	√	√	√
30	工程管理(郑蒲港校区)	10	四	14800	√	√	√
31	人力资源管理(郑蒲港校区)	5	四	14800	√	√	√
32	会计学(郑蒲港校区)	5	四	14800	√	√	√
33	财务管理(郑蒲港校区)	5	四	14800	√	√	√
34	酒店管理(郑蒲港校区)	2	四	14800	√	√	√
35	工程造价(郑蒲港校区)	2	四	14800	√	√	√
36	信息管理与信息系统(郑蒲港校区)	8	四	14800	√	√	√
8120	厦门华厦学院(原厦门华厦职业学院)(集美)★ 选测科目等级要求:CC 必测科目等级要求:5合格	18					
09	商务英语(只招英语考生)	1	四	20000	√	√	√
10	网络与新媒体	1	四	20000	√	√	√
11	机械设计制造及其自动化	1	四	19000	√	√	√
12	通信工程	2	四	19000	√	√	√
13	物联网工程	1	四	19000	√	√	√
14	数据科学与大数据技术	1	四	19000	√	√	√
15	制药工程	1	四	19000	√	√	√
16	环境科学与工程	1	四	17000	√	√	√
17	金融学	1	四	22000	√	√	√
18	投资学	1	四	20000	√	√	√
19	国际经济与贸易	1	四	20000	√	√	√
20	财务管理	1	四	22000	√	√	√
21	审计学	1	四	22000	√	√	√
22	电子商务	1	四	20000	√	√	√
23	会展经济与管理	1	四	20000	√	√	√
24	机器人工程	2	四	22000	√	√	√
8121	闽南理工学院(石狮市)★ 选测科目等级要求:CC 必测科目等级要求:5合格 以下各专业均在宝盖校区学习:	3					
04	机械设计制造及其自动化	1	四	21000	√	√	√
05	电气工程及其自动化	1	四	21000	√	√	√
06	土木工程	1	四	21000	√	√	√
8122	闽南科技学院(原福建师范大学闽南科技学院)(泉州)★ 选测科目等级要求:CC 必测科目等级要求:5合格	3					
01	电子信息工程(康美校区)	2	四	19000	√	√	√
02	土木工程(美林校区)	1	四	20000	√	√	√
8124	厦门工学院★ 选测科目等级要求:CC 必测科目等级要求:5合格	43					
07	机械工程	4	四	23000	√	√	√
08	机械电子工程	2	四	23000	√	√	√
09	车辆工程	3	四	23000	√	√	√
10	材料科学与工程	2	四	23000	√	√	√
11	新能源材料与器件	2	四	23000	√	√	√
12	电气工程及其自动化	3	四	23000	√	√	√
13	电子信息工程	2	四	23000	√	√	√
14	光电信息科学与工程	2	四	23000	√	√	√
15	自动化	2	四	23000	√	√	√
16	物联网工程	2	四	23000	√	√	√
17	土木工程	2	四	24000	√	√	√

代号	院校及专业名称	计划数	学制	学费	其它建议选测科目		
					政治	地理	化学/生物
18	建筑学	2	五	25000	√	√	√
19	工程管理	2	四	24000	√	√	√
20	工程造价	2	四	24000	√	√	√
21	财务管理	2	四	22000	√	√	√
22	广告学	2	四	22000	√	√	√
23	网络与新媒体	1	四	22000	√	√	√
24	软件工程	2	四	23000	√	√	√
25	信息管理与信息系统	2	四	23000	√	√	√
26	智能科学与技术	2	四	23000	√	√	√
8125	阳光学院(福州)★ 选测科目等级要求:CC 必测科目等级要求:5合格	18					
06	机器人工程	3	四	24000	√	√	√
07	工程管理	2	四	22000	√	√	√
08	电子商务	3	四	22000	√	√	√
09	数据科学与大数据技术	2	四	24000	√	√	√
10	工商管理类	3	四	22000	√	√	√
11	电子信息类	2	四	22000	√	√	√
12	计算机类	3	四	22000	√	√	√
8126	厦门大学嘉庚学院(漳州)★ 选测科目等级要求:CC 必测科目等级要求:5合格 以下各专业均在厦门大学漳州校区学习:	130					
13	财政学	4	四	18000	√	√	√
14	税收学	5	四	18000	√	√	√
15	国际经济与贸易	8	四	18000	√	√	√
16	广播电视学	6	四	18000	√	√	√
17	信息与计算科学	2	四	18000	√	√	√
18	机械设计制造及其自动化	5	四	20500	√	√	√
19	机械电子工程	2	四	20500	√	√	√
20	车辆工程	3	四	20500	√	√	√
21	电气工程及其自动化	5	四	20500	√	√	√
22	电子信息工程	2	四	20500	√	√	√
23	通信工程	3	四	20500	√	√	√
24	光电信息科学与工程	2	四	20500	√	√	√
25	自动化	2	四	20500	√	√	√
26	机器人工程	6	四	20500	√	√	√
27	计算机科学与技术	5	四	20500	√	√	√
28	软件工程	3	四	20500	√	√	√
29	物联网工程	3	四	20500	√	√	√
30	土木工程	5	四	20000	√	√	√
31	给排水科学与工程	4	四	20500	√	√	√
32	环境科学与工程	5	四	20500	√	√	√
33	建筑学	3	五	20500	√	√	√
34	城乡规划	3	五	20500	√	√	√
35	风景园林	3	五	20500	√	√	√
36	信息管理与信息系统	7	四	18000	√	√	√
37	工程造价	8	四	20000	√	√	√
38	工商管理	7	四	18000	√	√	√
39	会计学	6	四	18000	√	√	√
40	物流管理	6	四	18000	√	√	√
41	电子商务	7	四	18000	√	√	√
8127	福州大学至诚学院(福州)★ 选测科目等级要求:CC 必测科目等级要求:5合格	115					
08	材料成型及控制工程	5	四	17000	√	√	√
09	工业设计	3	四	19000	√	√	√
10	电气工程及其自动化	6	四	19000	√	√	√
11	自动化	4	四	19000	√	√	√
12	过程装备与控制工程	4	四	17000	√	√	√
13	化学工程与工艺	4	四	17000	√	√	√
14	应用化学	5	四	17000	√	√	√
15	安全工程	5	四	18000	√	√	√
16	环境工程	6	四	18000	√	√	√
17	车辆工程	4	四	19000	√	√	√
18	机械设计制造及其自动化	6	四	19000	√	√	√
19	计算机科学与技术	7	四	19000	√	√	√
20	软件工程	7	四	19000	√	√	√
21	数字媒体技术	5	四	19000	√	√	√
22	建筑学	6	五	19500	√	√	√
23	金融工程	4	四	18500	√	√	√
24	食品科学与工程	6	四	17000	√	√	√
25	工程管理	6	四	19000	√	√	√
26	土木工程	6	四	19000	√	√	√
27	电子信息工程	8	四	19000	√	√	√
28	通信工程	8	四	19000	√	√	√
8128	集美大学诚毅学院(厦门)★	59					

代号	院校及专业名称	计划数	学制	学费	其它建议选测科目		
					政治	地理	化学/生物
	选测科目等级要求:CC 必测科目等级要求:5合格 以下各专业均在厦门市集美区集美大道199号学习:						
09	金融工程	3	四	18500	√	√	√
10	机械工程	4	四	18500	√	√	√
11	车辆工程	3	四	18500	√	√	√
12	电子信息工程	3	四	18500	√	√	√
13	通信工程	2	四	18500	√	√	√
14	自动化	2	四	18500	√	√	√
15	计算机科学与技术	3	四	18500	√	√	√
16	软件工程	2	四	20000	√	√	√
17	网络工程	2	四	20000	√	√	√
18	物联网工程	3	四	20000	√	√	√
19	数字媒体技术	2	四	18500	√	√	√
20	数据科学与大数据技术	2	四	18500	√	√	√
21	交通运输	4	四	18000	√	√	√
22	工程管理	3	四	18000	√	√	√
23	物流管理	3	四	18000	√	√	√
24	财政学	3	四	18000	√	√	√
25	金融学	3	四	18000	√	√	√
26	国际经济与贸易	3	四	18000	√	√	√
27	英语(只招英语考生)	2	四	17000	√	√	√
28	工商管理	2	四	18000	√	√	√
29	会计学	3	四	18000	√	√	√
30	电子商务	2	四	18500	√	√	√
8130	福州外语外贸学院★ 选测科目等级要求:CC 必测科目等级要求:5合格	4					
03	会计学	2	四	22000	√	√	√
04	财务管理	2	四	22000	√	√	√
8170	江西科技学院(南昌)★ 选测科目等级要求:CC 必测科目等级要求:5合格 以下各专业均在瑶湖校区学习:	22					
15	汽车服务工程	3	四	20000	√	√	√
16	车辆工程	2	四	20000	√	√	√
17	机器人工程	3	四	20000	√	√	√
18	软件工程	5	四	20000	√	√	√
19	土木工程	3	四	20000	√	√	√
20	数据科学与大数据技术	3	四	20000	√	√	√
21	工程造价	3	四	20000	√	√	√
8171	江西工程学院(新余)★ 选测科目等级要求:CC 必测科目等级要求:5合格 以下各专业均在天工校区学习:	2					
08	电子信息工程	1	四	15800	√	√	√
09	软件工程	1	四	15800	√	√	√
8172	南昌理工学院★ 选测科目等级要求:CC 必测科目等级要求:5合格	22					
09	计算机科学与技术	2	四	18800	√	√	√
10	软件工程	2	四	18800	√	√	√
11	数据科学与大数据技术	2	四	18800	√	√	√
12	机械设计制造及其自动化	1	四	18800	√	√	√
13	智能制造工程	1	四	18800	√	√	√
14	机器人工程	1	四	18800	√	√	√
15	集成电路设计与集成系统	1	四	18800	√	√	√
16	新能源材料与器件	1	四	18800	√	√	√
17	飞行器制造工程	2	四	18800	√	√	√
18	航空航天工程	2	四	18800	√	√	√
19	土木工程	1	四	18800	√	√	√
20	水利水电工程	1	四	18800	√	√	√
21	汽车服务工程	1	四	18800	√	√	√
22	金融工程	1	四	18800	√	√	√
23	会计学	1	四	18800	√	√	√
24	工程造价	1	四	18800	√	√	√
25	电子商务	1	四	18800	√	√	√
8174	江西服装学院(南昌)★ 选测科目等级要求:CC 必测科目等级要求:5合格	4					
02	财务管理(南昌县向塘经济开发区)	4	四	14000	√	√	√
8175	南昌工学院★ 选测科目等级要求:CC 必测科目等级要求:5合格	22					
11	机械设计制造及其自动化	1	四	20600	√	√	√
12	机械电子工程	1	四	20600	√	√	√

代号	院校及专业名称	计划数	学制	学费	其它建议选测科目		
					政治	地理	化学/生物
13	机械电子工程(机器人与智能制造)	2	四	23900	√	√	√
14	电子信息工程	1	四	20600	√	√	√
15	网络工程	2	四	20600	√	√	√
16	电气工程及其自动化	1	四	20600	√	√	√
17	自动化	1	四	19600	√	√	√
18	软件工程	3	四	20600	√	√	√
19	土木工程	1	四	20600	√	√	√
20	工程造价	1	四	20600	√	√	√
21	会计学	2	四	20600	√	√	√
22	金融工程	1	四	20600	√	√	√
23	人力资源管理	1	四	20600	√	√	√
24	市场营销	1	四	20600	√	√	√
25	国际经济与贸易	1	四	20600	√	√	√
26	电子商务	2	四	20600	√	√	√
8176	南昌大学科学技术学院★ 选测科目等级要求:CC 必测科目等级要求:5合格 以下各专业均在九江市共青城市五四大道199号学习:	55					
07	金融学	2	四	13000	√	√	√
08	国际经济与贸易	2	四	13000	√	√	√
09	会计学	2	四	13000	√	√	√
10	德语(只招英语考生)	2	四	13000	√	√	√
11	新闻学	4	四	13000	√	√	√
12	机械设计制造及其自动化	4	四	14500	√	√	√
13	车辆工程	4	四	14500	√	√	√
14	给排水科学与工程	4	四	14500	√	√	√
15	生物工程	4	四	14500	√	√	√
16	工程管理	3	四	14500	√	√	√
17	制药工程	4	四	14500	√	√	√
18	建筑学	4	五	14500	√	√	√
19	电气工程及其自动化	4	四	14500	√	√	√
20	电子信息工程	4	四	14500	√	√	√
21	通信工程	3	四	14500	√	√	√
22	软件工程	2	四	14500	√	√	√
23	电子商务	3	四	14500	√	√	√
8177	南昌大学共青学院(九江共青城)★ 选测科目等级要求:CC 必测科目等级要求:5合格 以下各专业均在九江市共青城市南湖大道465号学习:	14					
10	材料成型及控制工程	2	四	14500	√	√	√
11	电气工程及其自动化	2	四	14500	√	√	√
12	电子信息工程	1	四	14500	√	√	√
13	计算机科学与技术	2	四	14500	√	√	√
14	软件工程	2	四	14500	√	√	√
15	土木工程	2	四	14500	√	√	√
16	建筑电气与智能化	2	四	14500	√	√	√
17	电子商务	1	四	14500	√	√	√
8178	华东交通大学理工学院(南昌)★ 选测科目等级要求:CC 必测科目等级要求:5合格 以下各专业均在南昌市经济技术开发区广兰大道899号学习:	16					
04	机械设计制造及其自动化	2	四	18000	√	√	√
05	车辆工程	2	四	16500	√	√	√
06	电气工程及其自动化	2	四	18000	√	√	√
07	通信工程	2	四	16500	√	√	√
08	软件工程	2	四	18000	√	√	√
09	土木工程	2	四	18000	√	√	√
10	建筑学	2	五	16500	√	√	√
11	工程管理	2	四	16500	√	√	√
8179	东华理工大学长江学院(抚州)★ 选测科目等级要求:CC 必测科目等级要求:5合格 以下各专业均在抚州校区学习:	24					
05	测绘工程	1	四	13500	√	√	√
06	土木工程	3	四	13500	√	√	√
07	地理信息科学	2	四	13500	√	√	√
08	计算机科学与技术	3	四	13500	√	√	√
09	软件工程	4	四	13500	√	√	√
10	网络工程	4	四	13500	√	√	√
11	机械工程	3	四	13500	√	√	√
12	资源勘查工程	3	四	13500	√	√	√
13	财务管理	1	四	12000	√	√	√
8180	南昌航空大学科技学院★ 选测科目等级要求:CC	40					

代号	院校及专业名称	计划数	学制	学费	其它建议选测科目		
					政治	地理	化学/生物
	必测科目等级要求:5合格 以下各专业均在九江市共青城市青年大道69号学习:						
01	飞行器制造工程	2	四	14500	√	√	√
02	机械设计制造及其自动化	2	四	14500	√	√	√
03	材料成型及控制工程	4	四	14500	√	√	√
04	焊接技术与工程	4	四	14500	√	√	√
05	金属材料工程	4	四	14500	√	√	√
06	土木工程	2	四	14500	√	√	√
07	测控技术与仪器	4	四	14500	√	√	√
08	自动化	4	四	14500	√	√	√
09	电子信息工程	4	四	14500	√	√	√
10	计算机科学与技术	4	四	14500	√	√	√
11	软件工程	4	四	14500	√	√	√
12	电子商务	2	四	14500	√	√	√
8181	江西理工大学应用科学学院(赣州)★ 选测科目等级要求:CC 必测科目等级要求:5合格 以下各专业均在赣州市章贡区客家大道156号学习:	30					
06	电子信息工程	3	四	13500	√	√	√
07	计算机科学与技术	3	四	13500	√	√	√
08	通信工程	2	四	13500	√	√	√
09	测绘工程	2	四	13500	√	√	√
10	工程造价	3	四	13500	√	√	√
11	土木工程	2	四	13500	√	√	√
12	冶金工程	2	四	13500	√	√	√
13	材料成型及控制工程	3	四	13500	√	√	√
14	电气工程及其自动化	2	四	13500	√	√	√
15	汽车服务工程	2	四	13500	√	√	√
16	机械类	4	四	13500	√	√	√
17	矿业类	2	四	13500	√	√	√
8182	景德镇陶瓷大学科技艺术学院★ 选测科目等级要求:CC 必测科目等级要求:5合格 以下各专业均在景德镇市珠山区陶阳南路27号学习:	6					
07	计算机科学与技术	1	四	13500	√	√	√
08	自动化	1	四	13500	√	√	√
09	无机非金属材料工程	2	四	13500	√	√	√
10	机械设计制造及其自动化	1	四	13500	√	√	√
11	能源与动力工程	1	四	13500	√	√	√
8183	江西农业大学南昌商学院★ 选测科目等级要求:CC 必测科目等级要求:5合格 以下各专业均在九江市共青城市青年大道79号学习:	16					
15	经济学	1	四	13000	√	√	√
16	金融工程	1	四	13000	√	√	√
17	商务英语(只招英语考生)	1	四	13000	√	√	√
18	电子信息工程	1	四	14500	√	√	√
19	计算机科学与技术	1	四	14500	√	√	√
20	物联网工程	1	四	14500	√	√	√
21	风景园林	2	四	14500	√	√	√
22	园林	2	四	13000	√	√	√
23	信息管理与信息系统	1	四	14500	√	√	√
24	工程管理	1	四	14500	√	√	√
25	工程造价	1	四	14500	√	√	√
26	会计学	1	四	13000	√	√	√
27	审计学	1	四	13000	√	√	√
28	物流管理	1	四	13000	√	√	√
8184	江西中医药大学科技学院(南昌)★ 选测科目等级要求:CC 必测科目等级要求:5合格 以下各专业均在南昌市湾里区梅岭大道819号学习:	6					
03	市场营销	4	四	12000	√	√	√
04	保险学	2	四	12000	√	√	√
8185	江西师范大学科学技术学院★ 选测科目等级要求:CC 必测科目等级要求:5合格 以下各专业均在九江市共青城市青年大道78号学习:	14					
07	经济统计学	2	四	13000	√	√	√
08	金融工程	2	四	13000	√	√	√
09	会计学	4	四	13000	√	√	√
10	电子商务	2	四	14500	√	√	√

代号	院校及专业名称	计划数	学制	学费	其它 选测科目	建议 选测科目	政治	地理	化学	生物
11	广告学	2	四	13000	√	√	√	√	√	√
12	电子信息工程	2	四	14500	√	√	√	√	√	√
8187	江西科技师范大学理工学院(南昌)★ 选测科目等级要求:CC 必测科目等级要求:5合格 以下各专业均在南昌市红谷滩新区创业南路998号学习:	8								
04	计算机科学与技术	2	四	13500	√	√	√	√	√	√
05	国际经济与贸易	2	四	12000	√	√	√	√	√	√
06	财务管理	2	四	12000	√	√	√	√	√	√
07	英语(口)	2	四	12000	√	√	√	√	√	√
8188	江西财经大学现代经济管理学院★ 选测科目等级要求:CC 必测科目等级要求:5合格 以下各专业均在九江市共青城市青年大道59号学习:	31								
08	保险学	5	四	13000	√	√	√	√	√	√
09	电子商务	4	四	14500	√	√	√	√	√	√
10	商务英语(只招英语考生)	2	四	13000	√	√	√	√	√	√
11	计算机科学与技术	2	四	14500	√	√	√	√	√	√
12	信息管理与信息系统	2	四	14500	√	√	√	√	√	√
13	财务管理	10	四	13000	√	√	√	√	√	√
14	人力资源管理	4	四	13000	√	√	√	√	√	√
15	工程造价	2	四	13000	√	√	√	√	√	√
8210	齐鲁医药学院(淄博博山)★ 选测科目等级要求:CC 必测科目等级要求:5合格	15								
02	食品科学与工程	15	四	15000	√	√	√	√	√	√
8211	青岛滨海学院(黄岛)★ 选测科目等级要求:CC 必测科目等级要求:5合格	40								
10	经济统计学	5	四	18000	√	√	√	√	√	√
11	工程管理	6	四	18000	√	√	√	√	√	√
12	金属材料工程	5	四	18000	√	√	√	√	√	√
13	网络工程	5	四	18000	√	√	√	√	√	√
14	电气工程及其自动化	5	四	18000	√	√	√	√	√	√
15	机械类	7	四	18000	√	√	√	√	√	√
16	建筑类	7	四	18000	√	√	√	√	√	√
8212	烟台南山学院★ 选测科目等级要求:CC 必测科目等级要求:5合格 以下各专业除注明外在南山校区学习:	23								
08	材料成型及控制工程	4	四	12800	√	√	√	√	√	√
09	金属材料工程	3	四	12800	√	√	√	√	√	√
10	电气工程及其自动化	3	四	14800	√	√	√	√	√	√
11	纺织工程	3	四	12800	√	√	√	√	√	√
12	车辆工程	3	四	13800	√	√	√	√	√	√
13	机械设计制造及其自动化	3	四	14800	√	√	√	√	√	√
14	飞行器动力工程(东海校区)	4	四	14800	√	√	√	√	√	√
8213	潍坊科技学院(寿光)★ 选测科目等级要求:CC 必测科目等级要求:5合格	10								
04	化学工程与工艺	2	四	12000	√	√	√	√	√	√
05	机械设计制造及其自动化	4	四	13800	√	√	√	√	√	√
06	土木工程	2	四	13800	√	√	√	√	√	√
07	英语	2	四	12000	√	√	√	√	√	√
8214	山东英才学院(济南)★ 选测科目等级要求:CC 必测科目等级要求:5合格 以下各专业除注明外在英才路2号南校区学习:	64								
12	机械设计制造及其自动化	6	四	22350	√	√	√	√	√	√
13	机械电子工程	5	四	22350	√	√	√	√	√	√
14	电子信息工程	4	四	24650	√	√	√	√	√	√
15	土木工程	8	四	22350	√	√	√	√	√	√
16	工程管理	3	四	22350	√	√	√	√	√	√
17	数据科学与大数据技术	9	四	24650	√	√	√	√	√	√
18	物联网工程	7	四	22350	√	√	√	√	√	√
19	商务英语	2	四	22350	√	√	√	√	√	√
20	计算机科学与技术	5	四	24650	√	√	√	√	√	√
21	工程造价	6	四	22350	√	√	√	√	√	√
22	财务管理(济阳县崔寨镇北校区)	5	四	22350	√	√	√	√	√	√
23	审计学(济阳县崔寨镇北校区)	4	四	22350	√	√	√	√	√	√
8215	青岛恒星科技学院★ 选测科目等级要求:CC 必测科目等级要求:5合格	20								
14	机械工程	2	四	22000	√	√	√	√	√	√
15	车辆工程	2	四	22000	√	√	√	√	√	√

代号	院校及专业名称	计划数	学制	学费	其它 选测科目	建议 选测科目	政治	地理	化学	生物
16	汽车服务工程	1	四	22000	√	√	√	√	√	√
17	电气工程及其自动化	3	四	22000	√	√	√	√	√	√
18	印刷工程	2	四	22000	√	√	√	√	√	√
19	软件工程	2	四	22000	√	√	√	√	√	√
20	网络工程	2	四	22000	√	√	√	√	√	√
21	种子科学与工程	2	四	22000	√	√	√	√	√	√
22	工程造价	2	四	22000	√	√	√	√	√	√
23	金融工程	2	四	22000	√	√	√	√	√	√
8216	青岛黄海学院(黄岛)★ 选测科目等级要求:CC 必测科目等级要求:5合格	32								
07	机械设计制造及其自动化	4	四	17800	√	√	√	√	√	√
08	车辆工程	2	四	17800	√	√	√	√	√	√
09	电气工程及其自动化	4	四	17800	√	√	√	√	√	√
10	电子信息工程	2	四	17800	√	√	√	√	√	√
11	经济统计学	2	四	17800	√	√	√	√	√	√
12	财务管理	4	四	18800	√	√	√	√	√	√
13	电子商务	2	四	17800	√	√	√	√	√	√
14	计算机科学与技术	4	四	17800	√	√	√	√	√	√
15	物流管理	2	四	17800	√	√	√	√	√	√
16	土木工程	2	四	17800	√	√	√	√	√	√
17	工程造价	4	四	17800	√	√	√	√	√	√
8217	山东现代学院(济南)★ 选测科目等级要求:CC 必测科目等级要求:5合格	15								
11	计算机科学与技术	3	四	15800	√	√	√	√	√	√
12	财务管理	3	四	15800	√	√	√	√	√	√
13	物流管理	3	四	15800	√	√	√	√	√	√
14	土木工程	3	四	15800	√	√	√	√	√	√
15	工程造价	3	四	15800	√	√	√	√	√	√
8218	山东协和学院(济南)★ 选测科目等级要求:CC 必测科目等级要求:5合格	31								
25	英语	1	四	17800	√	√	√	√	√	√
26	商务英语	1	四	17800	√	√	√	√	√	√
27	财务管理	1	四	17800	√	√	√	√	√	√
28	市场营销	2	四	17800	√	√	√	√	√	√
29	电子商务	2	四	17800	√	√	√	√	√	√
30	会计学	2	四	17800	√	√	√	√	√	√
31	旅游管理	3	四	17800	√	√	√	√	√	√
32	物流管理	1	四	17800	√	√	√	√	√	√
33	酒店管理	1	四	17800	√	√	√	√	√	√
34	电气工程及其自动化	1	四	17800	√	√	√	√	√	√
35	工程管理	2	四	17800	√	√	√	√	√	√
36	机械设计制造及其自动化	2	四	17800	√	√	√	√	√	√
37	自动化	1	四	17800	√	√	√	√	√	√
38	汽车服务工程	1	四	17800	√	√	√	√	√	√
39	土木工程	3	四	17800	√	√	√	√	√	√
40	计算机科学与技术	2	四	17800	√	√	√	√	√	√
41	软件工程	3	四	17800	√	√	√	√	√	√
42	数字媒体技术	2	四	17800	√	√	√	√	√	√
8219	烟台大学文经学院(烟台)★ 选测科目等级要求:CC 必测科目等级要求:5合格	6								
04	自动化	2	四	16000	√	√	√	√	√	√
05	食品质量与安全	2	四	16000	√	√	√	√	√	√
06	审计学	2	四	16000	√	√	√	√	√	√
8220	青岛理工大学琴岛学院(青岛)★ 选测科目等级要求:CC 必测科目等级要求:5合格 以下各专业均在青岛市城阳区铁骑山路79号学习	27								
10	土木类	5	四	18000	√	√	√	√	√	√
11	管理科学与工程类	5	四	18000	√	√	√	√	√	√
12	自动化类	7	四	18000	√	√	√	√	√	√
13	建筑学	2	五	18000	√	√	√	√	√	√
14	城乡规划	1	五	18000	√	√	√	√	√	√
15	计算机类	7	四	18000	√	√	√	√	√	√
8221	山东财经大学燕山学院(莱芜)★ 选测科目等级要求:CC 必测科目等级要求:5合格	16								
14	会计学	1	四	19000	√	√	√	√	√	√
15	财务管理	1	四	17000	√	√	√	√	√	√
16	审计学	1	四	17000	√	√	√	√	√	√
17	国际经济与贸易	1	四	17000	√	√	√	√	√	√
18	金融学	2	四	19000	√	√	√	√	√	√
19	工商管理	1	四	17000	√	√	√	√	√	√
20	市场营销	1	四	17000	√	√	√	√	√	√

代号	院校及专业名称	计划数	学制	学费	其它建议选测科目		
					政治	地理	化学/生物
21	人力资源管理	1	四	17000	√	√	√
22	旅游管理	1	四	17000	√	√	√
23	信息管理与信息系统	1	四	17000	√	√	√
24	计算机科学与技术	1	四	17000	√	√	√
25	投资学	1	四	17000	√	√	√
26	商务英语(只招英语考生)	1	四	17000	√	√	√
27	会计学(大数据会计)	1	四	19000	√	√	√
28	国际商务	1	四	17000	√	√	√
8222	中国石油大学胜利学院(东营)★ 选测科目等级要求:CC 必测科目等级要求:5合格 以下各专业均在东营市东营区北二路271号学习	24					
04	信息与计算科学	2	四	12000	√	√	√
05	材料成型及控制工程	4	四	12000	√	√	√
06	电气工程及其自动化	3	四	12000	√	√	√
07	自动化	4	四	12000	√	√	√
08	计算机科学与技术	2	四	12000	√	√	√
09	化学工程与工艺	2	四	12000	√	√	√
10	资源勘查工程	3	四	12000	√	√	√
11	石油工程	2	四	12000	√	√	√
12	油气储运工程	2	四	12000	√	√	√
8223	山东科技大学泰山科技学院(泰安)★ 选测科目等级要求:CC 必测科目等级要求:5合格 以下各专业均在泰安市岱岳区山口镇学习:	16					
03	机械设计制造及其自动化	4	四	17800	√	√	√
04	电气工程及其自动化	4	四	17800	√	√	√
05	计算机科学与技术	4	四	17800	√	√	√
06	土木工程	4	四	17800	√	√	√
8225	青岛工学院(青岛胶州)★ 选测科目等级要求:BC 必测科目等级要求:5合格	70					
16	英语(只招英语考生)	3	四	21000	√	√	√
17	日语	2	四	21000	√	√	√
18	计算机科学与技术	5	四	25000	√	√	√
19	电子信息工程	3	四	23000	√	√	√
20	通信工程	2	四	25000	√	√	√
21	软件工程	3	四	23000	√	√	√
22	数字媒体技术	2	四	23000	√	√	√
23	物联网工程	3	四	23000	√	√	√
24	网络工程	3	四	23000	√	√	√
25	信息安全	3	四	25000	√	√	√
26	工商管理	4	四	22000	√	√	√
27	市场营销	2	四	21000	√	√	√
28	人力资源管理	2	四	21000	√	√	√
29	审计学	2	四	21000	√	√	√
30	国际商务	2	四	22000	√	√	√
31	物流管理	2	四	21000	√	√	√
32	电子商务	3	四	21000	√	√	√
33	金融工程	3	四	21000	√	√	√
34	机械设计制造及其自动化	3	四	23000	√	√	√
35	自动化	2	四	23000	√	√	√
36	电气工程及其自动化	5	四	23000	√	√	√
37	土木工程	4	四	23000	√	√	√
38	食品科学与工程	3	四	25000	√	√	√
39	食品质量与安全	2	四	23000	√	√	√
40	汉语言文学	2	四	22000	√	√	√
8226	青岛农业大学海都学院(莱阳)★ 选测科目等级要求:CC 必测科目等级要求:5合格 以下各专业均在烟台市莱阳市文化路11号学习:	18					
04	财务管理	2	四	13000	√	√	√
05	电气工程及其自动化	1	四	12000	√	√	√
06	国际经济与贸易	1	四	12000	√	√	√
07	机械设计制造及其自动化	2	四	12000	√	√	√
08	食品科学与工程	2	四	12000	√	√	√
09	食品质量与安全	2	四	12000	√	√	√
10	土木工程	5	四	12000	√	√	√
11	园林	1	四	12000	√	√	√
12	园艺	2	四	12000	√	√	√
8227	齐鲁理工学院(济南)★ 选测科目等级要求:CC 必测科目等级要求:5合格 以下各专业除注明外均在济南市章丘市经十东路3028号学习:	60					
15	电气工程及其自动化	6	四	19800	√	√	√
16	电子信息工程	5	四	19800	√	√	√

代号	院校及专业名称	计划数	学制	学费	其它建议选测科目		
					政治	地理	化学/生物
17	自动化	5	四	19800	√	√	√
18	机械设计制造及其自动化	6	四	19800	√	√	√
19	车辆工程	5	四	19800	√	√	√
20	智能制造工程	4	四	22000	√	√	√
21	土木工程	5	四	19800	√	√	√
22	生物工程	5	四	19800	√	√	√
23	数学与应用数学(曲阜市有朋路105号)	4	四	19800	√	√	√
24	贸易经济	6	四	19800	√	√	√
25	金融学	5	四	19800	√	√	√
26	生物医学工程	4	四	19800	√	√	√
8228	山东财经大学东方学院(泰安)★ 选测科目等级要求:BC 必测科目等级要求:5合格 以下各专业均在泰安市高新区正阳门大街66号学习:	17					
07	财务管理	5	四	14000	√	√	√
08	金融学	5	四	14000	√	√	√
09	数据科学与大数据技术	3	四	18000	√	√	√
10	工商管理	4	四	13000	√	√	√
8229	聊城大学东昌学院(聊城)★ 选测科目等级要求:CC 必测科目等级要求:5合格	10					
05	数学与应用数学	6	四	13000	√	√	√
06	机械设计制造及其自动化	2	四	13000	√	√	√
07	电气工程及其自动化	2	四	13000	√	√	√
8230	济南大学泉城学院(蓬莱)★ 选测科目等级要求:CC 必测科目等级要求:5合格	7					
05	机械设计制造及其自动化	2	四	13000	√	√	√
06	软件工程	2	四	14000	√	√	√
07	网络工程	3	四	13000	√	√	√
8231	北京电影学院现代创意媒体学院(青岛黄岛)★ 选测科目等级要求:CC 必测科目等级要求:5合格	2					
02	网络与新媒体	2	四	48000	√	√	√
8260	北京城市学院★ 选测科目等级要求:CC 必测科目等级要求:5合格 以下各专业除注明外在顺义区杨镇三街木燕路学习	15					
06	金融学	1	四	19800	√	√	√
07	社会工作(海淀区皇后店路6号)	1	四	19800	√	√	√
08	电子信息类	1	四	19800	√	√	√
09	计算机类	1	四	19800	√	√	√
10	食品质量与安全(海淀区皇后店路6号)	1	四	19800	√	√	√
11	工程造价	2	四	19800	√	√	√
12	英语(只招英语考生)(海淀区皇后店路6号)	1	四	20800	√	√	√
13	文物与博物馆学	2	四	19800	√	√	√
14	土木工程	1	四	19800	√	√	√
15	建筑类	2	四	22800	√	√	√
16	工商管理类	2	四	19800	√	√	√
8262	首都师范大学科德学院(北京大兴)★ 选测科目等级要求:CC 必测科目等级要求:5合格	2					
02	会展经济与管理(报考该专业须查阅院校招生章程)(四年学费中包含约6万元出国实习费用)	2	四	69800	√	√	√
8263	北京工商大学嘉华学院★ 选测科目等级要求:CC 必测科目等级要求:5合格 报考以下专业须查阅院校招生章程(四年学费中包含约5万元出国实习费用)	26					
06	金融学	4	四	69800	√	√	√
07	投资学	3	四	69800	√	√	√
08	会计学	4	四	69800	√	√	√
09	国际商务	3	四	69800	√	√	√
10	财务管理	3	四	69800	√	√	√
11	审计学	4	四	69800	√	√	√
12	金融工程	5	四	69800	√	√	√
8264	北京邮电大学世纪学院(北京延庆)★ 选测科目等级要求:CC 必测科目等级要求:5合格	59					
05	英语(只招英语考生)	3	四	30000	√	√	√
06	机械电子工程	8	四	32000	√	√	√
07	电子信息工程	2	四	32000	√	√	√
08	通信工程	8	四	36000	√	√	√

代号	院校及专业名称	计划数	学制	学费	其它建议选测科目		
					政治	地理	化学/生物
09	自动化	6	四	32000	√	√	√
10	计算机科学与技术	8	四	32000	√	√	√
11	物联网工程	6	四	39000	√	√	√
12	数字媒体技术	4	四	36000	√	√	√
13	财务管理	5	四	34000	√	√	√
14	物流工程	2	四	32000	√	√	√
15	电子商务	2	四	30000	√	√	√
16	软件工程(中外合作办学)(考生如同时填报该校中外专业和非中外专业,须分为两个院校志愿填报)	5	四	39000	√	√	√
8265	北京工业大学耿丹学院(北京)★ 选测科目等级要求:CC 必测科目等级要求:5合格 以下各专业均在顺义区牛栏山镇学习:	22					
10	财务管理	3	四	46600	√	√	√
11	国际经济与贸易	1	四	39600	√	√	√
12	建筑学	1	四	46600	√	√	√
13	工程管理	1	四	39600	√	√	√
14	社会工作	1	四	39600	√	√	√
15	金融工程	1	四	46600	√	√	√
16	工业设计	2	四	39600	√	√	√
17	电子信息类	1	四	39600	√	√	√
18	应用心理学	2	四	39600	√	√	√
19	计算机科学与技术	2	四	39600	√	√	√
20	机械设计制造及其自动化	2	四	39600	√	√	√
21	城乡规划	2	四	46600	√	√	√
22	市场营销	1	四	39600	√	√	√
23	数字媒体技术	2	四	46600	√	√	√
8266	北京第二外国语学院中瑞酒店管理学院(北京大兴)★ 选测科目等级要求:CC 必测科目等级要求:5合格	10					
02	酒店管理	10	四	49800	√	√	√
8290	天津天狮学院(武清)★ 选测科目等级要求:CC 必测科目等级要求:5合格 以下各专业均在天津市武清开发区翠亨路128号学习:	4					
06	电子信息类	1	四	18000	√	√	√
07	财务管理	1	四	15000	√	√	√
08	计算机科学与技术	1	四	18000	√	√	√
09	金融学类	1	四	15000	√	√	√
8291	天津外国语大学滨海外事学院★ 选测科目等级要求:CC 必测科目等级要求:5合格	25					
16	翻译(只招英语考生)	2	四	18000	√	√	√
17	商务英语(只招英语考生)	2	四	18000	√	√	√
18	英语(只招英语考生)	1	四	18000	√	√	√
19	日语(只招英语或日语考生)	4	四	18000	√	√	√
20	朝鲜语(只招英语考生)	2	四	18000	√	√	√
21	法语(只招英语或法语考生)	1	四	18000	√	√	√
22	西班牙语(只招英语或西班牙语考生)	2	四	18000	√	√	√
23	俄语(只招英语或俄语考生)	1	四	18000	√	√	√
24	国际经济与贸易	2	四	15000	√	√	√
25	金融学	1	四	15000	√	√	√
26	国际事务与国际关系	2	四	15000	√	√	√
27	行政管理	2	四	15000	√	√	√
28	酒店管理	2	四	15000	√	√	√
29	新闻学	1	四	15000	√	√	√
8293	天津商业大学宝德学院★ 选测科目等级要求:CC 必测科目等级要求:5合格	23					
07	英语(只招英语考生)	1	四	18000	√	√	√
08	日语(只招英语或日语考生)	1	四	18000	√	√	√
09	金融学类	8	四	15000	√	√	√
10	工商管理类(工商管理、市场营销等4个专业)	4	四	15000	√	√	√
11	旅游管理类	2	四	15000	√	√	√
12	工商管理类(会计学、财务管理等3个专业)	7	四	15000	√	√	√
8294	天津医科大学临床医学院★ 选测科目等级要求:CC 必测科目等级要求:5合格 以下各专业均在天津市大港区学苑路167号学习	14					
03	公共事业管理	7	四	15000	√	√	√
04	市场营销	7	四	15000	√	√	√
8295	南开大学滨海学院(天津滨海新区)★ 选测科目等级要求:CC	75					

代号	院校及专业名称	计划数	学制	学费	其它建议选测科目		
					政治	地理	化学/生物
	必测科目等级要求:5合格						
14	计算机类	19	四	18000	√	√	√
15	电子信息科学与技术	9	四	18000	√	√	√
16	电子信息科学与技术(物联网技术)	7	四	18000	√	√	√
17	通信工程	7	四	18000	√	√	√
18	环境科学	5	四	18000	√	√	√
19	环境工程	5	四	18000	√	√	√
20	金融学类	8	四	15000	√	√	√
21	国际经济与贸易	3	四	15000	√	√	√
22	市场营销	1	四	15000	√	√	√
23	物流管理	1	四	15000	√	√	√
24	财务管理	2	四	15000	√	√	√
25	信息管理与信息系统	1	四	15000	√	√	√
26	电子商务	1	四	15000	√	√	√
27	行政管理	2	四	15000	√	√	√
28	应用心理学	3	四	18000	√	√	√
29	公共事业管理	1	四	15000	√	√	√
8297	天津理工大学中环信息学院(天津)★ 选测科目等级要求:CC 必测科目等级要求:5合格 以下各专业除注明外在杨柳青院区学习:	87					
05	自动化	7	四	18000	√	√	√
06	电气工程及其自动化	16	四	18000	√	√	√
07	电气工程与智能控制	4	四	18000	√	√	√
08	机械设计制造及其自动化(海河园院区)	9	四	18000	√	√	√
09	机械电子工程(海河园院区)	2	四	18000	√	√	√
10	电子信息科学与技术	3	四	18000	√	√	√
11	电子信息工程	5	四	18000	√	√	√
12	通信工程	9	四	18000	√	√	√
13	物联网工程	6	四	18000	√	√	√
14	计算机科学与技术	10	四	18000	√	√	√
15	软件工程	7	四	18000	√	√	√
16	网络工程	3	四	18000	√	√	√
17	工程管理	2	四	15000	√	√	√
18	财务管理	2	四	15000	√	√	√
19	物流管理	1	四	15000	√	√	√
20	人力资源管理	1	四	15000	√	√	√
8298	北京科技大学天津学院(天津宝坻)★ 选测科目等级要求:CC 必测科目等级要求:5合格 以下各专业均在天津市宝坻区京津新城珠江北环东路1号学习:	91					
07	土木工程	10	四	18000	√	√	√
08	土木工程(道路与桥梁工程)	6	四	18000	√	√	√
09	环境工程	7	四	18000	√	√	√
10	计算机科学与技术	3	四	18000	√	√	√
11	通信工程	3	四	18000	√	√	√
12	自动化	3	四	18000	√	√	√
13	国际经济与贸易	2	四	15000	√	√	√
14	金融工程	2	四	15000	√	√	√
15	会计学	2	四	15000	√	√	√
16	财务管理	2	四	15000	√	√	√
17	材料科学与工程	5	四	18000	√	√	√
18	机械工程	8	四	18000	√	√	√
19	物流工程	10	四	18000	√	√	√
20	英语	4	四	18000	√	√	√
21	无人驾驶航空器系统工程	10	四	18000	√	√	√
22	材料科学与工程(纳米材料应用)	7	四	18000	√	√	√
23	材料科学与工程(新材料制备与加工)	7	四	18000	√	√	√
8299	天津大学仁爱学院(天津)★ 选测科目等级要求:CC 必测科目等级要求:5合格	134					
04	英语(只招英语考生)(口)	3	四	18000	√	√	√
05	机械设计制造及其自动化	8	四	18000	√	√	√
06	自动化	8	四	18000	√	√	√
07	电子信息工程	6	四	18000	√	√	√
08	通信工程	7	四	18000	√	√	√
09	电气工程及其自动化	6	四	18000	√	√	√
10	物联网工程	5	四	18000	√	√	√
11	计算机科学与技术	7	四	18000	√	√	√
12	软件工程	7	四	18000	√	√	√
13	建筑学(入学后加试徒手画,不合格者调整到其他专业)	5	五	18000	√	√	√
14	土木工程	8	四	18000	√	√	√
15	给排水科学与工程	6	四	18000	√	√	√
16	水利水电工程	7	四	18000	√	√	√
17	港口航道与海岸工程	7	四	18000	√	√	√

代号	院校及专业名称	计划数	学制	学费	其它建议选测科目		
					政治	地理	化学/生物
18	船舶与海洋工程	6	四	18000	√	√	√
19	物流工程	5	四	15000	√	√	√
20	信息管理与信息系统	4	四	15000	√	√	√
21	工程管理	5	四	15000	√	√	√
22	财务管理	3	四	15000	√	√	√
23	金融工程	5	四	15000	√	√	√
24	化学工程与工艺	4	四	18000	√	√	√
25	化学工程与工艺(制药)	4	四	18000	√	√	√
26	过程装备与控制工程	4	四	18000	√	√	√
27	过程装备与控制工程(新能源)	4	四	18000	√	√	√
8301	天津财经大学珠江学院(天津)★ 选测科目等级要求:CC 必测科目等级要求:5合格 以下各专业均在天津市宝坻区京津新城珠江北环东路2号学习:	35					
11	会计学	5	四	15000	√	√	√
12	财务管理	4	四	15000	√	√	√
13	工商管理	4	四	15000	√	√	√
14	人力资源管理	4	四	15000	√	√	√
15	酒店管理	2	四	15000	√	√	√
16	税收学	4	四	15000	√	√	√
17	国际经济与贸易	4	四	15000	√	√	√
18	国际商务	2	四	15000	√	√	√
19	金融学	6	四	15000	√	√	√
8313	河北科技学院(保定)★ 选测科目等级要求:CC 必测科目等级要求:5合格	14					
02	投资学(唐山校区)	14	四	16000	√	√	√
8314	河北外国语学院(石家庄)★ 选测科目等级要求:CC 必测科目等级要求:5合格	5					
06	西班牙语	1	四	19800	√	√	√
07	葡萄牙语	1	四	19800	√	√	√
08	英语	1	四	16000	√	√	√
09	法语	1	四	19800	√	√	√
10	商务英语	1	四	16000	√	√	√
8316	华北理工大学轻工学院(唐山)★ 选测科目等级要求:CC 必测科目等级要求:5合格 以下各专业均在丰润校区学习:	31					
03	工商管理	5	四	待定	√	√	√
04	机械设计制造及其自动化	3	四	待定	√	√	√
05	能源与动力工程	5	四	待定	√	√	√
06	土木工程	5	四	待定	√	√	√
07	工程造价	5	四	待定	√	√	√
08	电气工程及其自动化	3	四	待定	√	√	√
09	计算机科学与技术	5	四	待定	√	√	√
8317	河北科技大学理工学院(石家庄)★ 选测科目等级要求:CC 必测科目等级要求:5合格	26					
03	电子信息类	13	四	10000	√	√	√
04	计算机类	13	四	10000	√	√	√
8318	河北经贸大学经济管理学院(石家庄)★ 选测科目等级要求:CC 必测科目等级要求:5合格	10					
02	国际经济与贸易	10	四	10000	√	√	√
8319	华北电力大学科技学院(保定)★ 选测科目等级要求:BC 必测科目等级要求:5合格	52					
04	电气工程及其自动化	10	四	10000	√	√	√
05	能源与动力工程	9	四	10000	√	√	√
06	环境工程	2	四	10000	√	√	√
07	应用化学	2	四	10000	√	√	√
08	自动化	3	四	10000	√	√	√
09	测控技术与仪器	2	四	10000	√	√	√
10	通信工程	2	四	10000	√	√	√
11	电子信息科学与技术	2	四	10000	√	√	√
12	计算机科学与技术	2	四	10000	√	√	√
13	软件工程	1	四	10000	√	√	√
14	网络工程	1	四	10000	√	√	√
15	机械设计制造及其自动化	2	四	10000	√	√	√
16	机械电子工程	2	四	10000	√	√	√
17	工程造价	2	四	10000	√	√	√
18	工程管理	2	四	10000	√	√	√
19	给排水科学与工程	2	四	10000	√	√	√
20	土木工程	6	四	10000	√	√	√
8320	河北工程大学科信学院(邯郸)★	30					

代号	院校及专业名称	计划数	学制	学费	其它建议选测科目		
					政治	地理	化学/生物
	选测科目等级要求:BC 必测科目等级要求:5合格						
01	机械设计制造及其自动化	2	四	10000	√	√	√
02	材料成型及控制工程	2	四	10000	√	√	√
03	自动化	2	四	10000	√	√	√
04	计算机科学与技术	2	四	10000	√	√	√
05	电气工程及其自动化	2	四	10000	√	√	√
06	通信工程	2	四	10000	√	√	√
07	交通工程	2	四	10000	√	√	√
08	土木工程	2	四	10000	√	√	√
09	车辆工程	2	四	10000	√	√	√
10	化学工程与工艺	2	四	10000	√	√	√
11	建筑环境与能源应用工程	2	四	10000	√	√	√
12	给排水科学与工程	2	四	10000	√	√	√
13	水利水电工程	2	四	10000	√	√	√
14	能源与动力工程	2	四	10000	√	√	√
15	工程管理	2	四	10000	√	√	√
8321	河北工业大学城市学院(廊坊)★ 选测科目等级要求:BC 必测科目等级要求:5合格 以下各专业均在廊坊校区学习:	20					
01	电子信息工程	3	四	10000	√	√	√
02	计算机科学与技术	9	四	10000	√	√	√
03	软件工程	3	四	10000	√	√	√
04	工程管理	3	四	10000	√	√	√
05	工业工程	2	四	10000	√	√	√
8322	燕山大学里仁学院(秦皇岛)★ 选测科目等级要求:CC 必测科目等级要求:5合格	20					
01	会计学	3	四	10000	√	√	√
02	机械设计制造及其自动化	4	四	10000	√	√	√
03	材料成型及控制工程	2	四	10000	√	√	√
04	测控技术与仪器	3	四	10000	√	√	√
05	计算机科学与技术	3	四	10000	√	√	√
06	电子信息工程	3	四	10000	√	√	√
07	土木工程	2	四	10000	√	√	√
8323	石家庄铁道大学四方学院★ 选测科目等级要求:CC 必测科目等级要求:5合格 以下各专业除注明外在南校区学习:	19					
03	电气工程及其自动化	5	四	10000	√	√	√
04	自动化	4	四	10000	√	√	√
05	土木工程	5	四	10000	√	√	√
06	交通工程(西校区)	5	四	10000	√	√	√
8324	河北地质大学华信学院(石家庄)★ 选测科目等级要求:CC 必测科目等级要求:5合格 以下各专业均在石家庄新乐市空港工业园区无繁路69号学习:	8					
07	英语(只招英语考生)	2	四	17000	√	√	√
08	计算机科学与技术	2	四	17000	√	√	√
09	劳动与社会保障	2	四	15000	√	√	√
10	物流管理	2	四	15000	√	√	√
8326	保定理工学院(原中国地质大学长城学院)(保定)★ 选测科目等级要求:BC 必测科目等级要求:5合格	34					
15	国际经济与贸易	3	四	待定	√	√	√
16	英语(只招英语考生)	3	四	18000	√	√	√
17	地质学	3	四	18000	√	√	√
18	机械设计制造及其自动化	3	四	18000	√	√	√
19	电气工程及其自动化	3	四	18000	√	√	√
20	会计学	5	四	待定	√	√	√
21	电子商务及法律	2	四	待定	√	√	√
22	计算机科学与技术	3	四	18000	√	√	√
23	机械电子工程	3	四	18000	√	√	√
24	人力资源管理	3	四	待定	√	√	√
25	工业设计	3	四	18000	√	√	√
8327	燕京理工学院(河北三河)★ 选测科目等级要求:CC 必测科目等级要求:5合格	1					
02	数据科学与大数据技术	1	四	20000	√	√	√
8328	北京中医药大学东方学院(廊坊)★ 选测科目等级要求:CC 必测科目等级要求:5合格 以下各专业除注明外第一学年在渤海校区学习:	15					
05	工商管理	4	四	13500	√	√	√

代号	院校及专业名称	计划数	学制	学费	其它建议选测科目		
					政治	地理	化学/生物
06	市场营销	4	四	13500	√	√	√
07	公共事业管理	4	四	13500	√	√	√
08	健康服务与管理(廊坊校区)	3	四	13500	√	√	√
8329	北京交通大学海滨学院(河北黄骅)★ 选测科目等级要求:CC 必测科目等级要求:5合格	80					
11	工商管理	2	四	15000	√	√	√
12	财务管理	3	四	15000	√	√	√
13	物流管理	2	四	15000	√	√	√
14	旅游管理	1	四	15000	√	√	√
15	酒店管理	1	四	15000	√	√	√
16	工程管理	2	四	15000	√	√	√
17	金融工程	2	四	15000	√	√	√
18	机械工程	2	四	17000	√	√	√
19	车辆工程	2	四	17000	√	√	√
20	材料成型及控制工程	2	四	17000	√	√	√
21	能源与动力工程	2	四	17000	√	√	√
22	土木工程	4	四	17000	√	√	√
23	工程造价	3	四	15000	√	√	√
24	自动化	6	四	17000	√	√	√
25	测控技术与仪器	4	四	17000	√	√	√
26	电气工程及其自动化	6	四	17000	√	√	√
27	计算机科学与技术	6	四	17000	√	√	√
28	软件工程	5	四	17000	√	√	√
29	物联网工程	4	四	17000	√	√	√
30	电子商务	1	四	15000	√	√	√
31	轨道交通信号与控制	7	四	17000	√	√	√
32	交通运输	5	四	17000	√	√	√
33	英语(只招英语考生)	2	四	17000	√	√	√
34	商务英语(只招英语考生)	2	四	17000	√	√	√
35	化学工程与工艺	2	四	17000	√	√	√
36	资源循环科学与工程	2	四	17000	√	√	√
8330	河北东方学院(廊坊)★ 选测科目等级要求:CC 必测科目等级要求:5合格	2					
03	软件工程	1	四	17000	√	√	√
04	物联网工程	1	四	17000	√	√	√
8361	山西大学商务学院(太原)★ 选测科目等级要求:CC 必测科目等级要求:5合格	12					
10	财务管理	2	四	15000	√	√	√
11	软件工程	4	四	16000	√	√	√
12	电子商务	1	四	15000	√	√	√
13	物流管理	2	四	15000	√	√	√
14	工商管理	1	四	15000	√	√	√
15	旅游管理	2	四	15000	√	√	√
8362	太原理工大学现代科技学院(吕梁市孝义市)★ 选测科目等级要求:CC 必测科目等级要求:5合格	1					
02	能源与动力工程(第一、二学年在孝义市敬德街42号学习,第三、四学年在太原市迎泽西大街新矿院路18号学习)	1	四	16000	√	√	√
8363	山西农业大学信息学院(晋中太谷)★ 选测科目等级要求:CC 必测科目等级要求:5合格	2					
04	计算机科学与技术	1	四	15980	√	√	√
05	软件工程	1	四	15980	√	√	√
8364	中北大学信息商务学院(晋中)★ 选测科目等级要求:CC 必测科目等级要求:5合格	2					
02	通信工程	2	四	15800	√	√	√
8365	太原科技大学华科学院(太原)★ 选测科目等级要求:CC 必测科目等级要求:5合格 以下各专业均在晋祠路二段264号学习:	10					
01	安全工程	2	四	16080	√	√	√
02	机械设计制造及其自动化	3	四	16080	√	√	√
03	材料成型及控制工程	2	四	16080	√	√	√
04	计算机科学与技术	3	四	16080	√	√	√
8366	山西工商学院(太原)★ 选测科目等级要求:CC 必测科目等级要求:5合格 以下各专业均在北格校区学习:	7					
03	软件工程	3	四	15900	√	√	√
04	会计学	2	四	14900	√	√	√
05	财务管理	2	四	14900	√	√	√

代号	院校及专业名称	计划数	学制	学费	其它建议选测科目		
					政治	地理	化学/生物
8401	辽宁对外经贸学院(大连)★ 选测科目等级要求:CC 必测科目等级要求:5合格 以下各专业均在大连市旅顺经济开发区顺乐街33号学习:	30					
15	国际经济与贸易	2	四	24000	√	√	√
16	金融学	2	四	24000	√	√	√
17	英语	2	四	24000	√	√	√
18	俄语	2	四	24000	√	√	√
19	会计学	2	四	24000	√	√	√
20	财务管理	2	四	24000	√	√	√
21	资产评估	2	四	24000	√	√	√
22	人力资源管理	2	四	24000	√	√	√
23	旅游管理	2	四	24000	√	√	√
24	会展经济与管理	2	四	24000	√	√	√
25	物流管理	2	四	24000	√	√	√
26	电子商务	4	四	24000	√	√	√
27	信息管理与信息系统	4	四	24000	√	√	√
8402	大连理工大学城市学院★ 选测科目等级要求:BC 必测科目等级要求:5合格 以下各专业均在大连市经济技术开发区铁山西路31号学习:	52					
04	计算机科学与技术	5	四	25000	√	√	√
05	软件工程	4	四	25000	√	√	√
06	网络工程	2	四	25000	√	√	√
07	数字媒体技术	2	四	25000	√	√	√
08	电子信息工程	5	四	25000	√	√	√
09	自动化	4	四	25000	√	√	√
10	电气工程及其自动化	4	四	25000	√	√	√
11	通信工程	2	四	25000	√	√	√
12	信息管理与信息系统	4	四	25000	√	√	√
13	物流管理	3	四	25000	√	√	√
14	公共事业管理	1	四	25000	√	√	√
15	大数据管理与应用	2	四	25000	√	√	√
16	建筑学	1	五	25000	√	√	√
17	工程管理	1	四	25000	√	√	√
18	土木工程	2	四	25000	√	√	√
19	工程造价	1	四	25000	√	√	√
20	测绘工程	1	四	25000	√	√	√
21	风景园林	1	四	25000	√	√	√
22	地理空间信息工程	2	四	25000	√	√	√
23	英语	2	四	25000	√	√	√
24	日语	3	四	25000	√	√	√
8404	沈阳工学院(抚顺)★ 选测科目等级要求:CC 必测科目等级要求:5合格	59					
03	机器人工程	2	四	20000	√	√	√
04	机械设计制造及其自动化	3	四	20000	√	√	√
05	金融学	6	四	20000	√	√	√
06	会计学	4	四	20000	√	√	√
07	自动化	5	四	20000	√	√	√
08	电子信息类	5	四	20000	√	√	√
09	计算机类	9	四	20000	√	√	√
10	电气工程及其自动化	9	四	20000	√	√	√
11	兵器类	3	四	20000	√	√	√
12	城市地下空间工程	3	四	20000	√	√	√
13	水利水电工程	2	四	20000	√	√	√
14	安全工程	3	四	20000	√	√	√
15	园林	2	四	20000	√	√	√
16	环境工程	3	四	20000	√	√	√
8405	大连工业大学艺术与信息工程学院★ 选测科目等级要求:CC 必测科目等级要求:5合格 以下各专业均在大连市庄河市学府大街117号学习:	8					
01	国际经济与贸易	2	四	25000	√	√	√
02	英语	2	四	25000	√	√	√
03	汽车服务工程	2	四	25000	√	√	√
04	工商管理	2	四	25000	√	√	√
8406	大连科技学院★ 选测科目等级要求:CC 必测科目等级要求:5合格 以下各专业均在大连市旅顺经济开发区滨港路99-26号学习:	154					
11	机械设计制造及其自动化	20	四	24000	√	√	√
12	机械电子工程	4	四	24000	√	√	√

代号	院校及专业名称	计划数	学制	学费	其它建议选测科目		
					政治	地理	化学/生物
13	汽车服务工程	5	四	24000	√	√	√
14	电气工程及其自动化	15	四	24000	√	√	√
15	自动化	5	四	24000	√	√	√
16	通信工程	15	四	24000	√	√	√
17	建筑电气与智能化	3	四	24000	√	√	√
18	交通运输	4	四	24000	√	√	√
19	交通工程	4	四	24000	√	√	√
20	轨道交通信号与控制	19	四	24000	√	√	√
21	车辆工程	3	四	24000	√	√	√
22	软件工程	20	四	24000	√	√	√
23	网络工程	6	四	24000	√	√	√
24	物联网工程	3	四	24000	√	√	√
25	工业设计	5	四	24000	√	√	√
26	智能制造工程	10	四	25000	√	√	√
27	会计学	2	四	24000	√	√	√
28	工商管理	2	四	22000	√	√	√
29	物流管理	6	四	24000	√	√	√
30	电子商务	3	四	24000	√	√	√
8407	沈阳城市建设学院★ 选测科目等级要求:BC 必测科目等级要求:5合格	66					
03	建筑学	10	五	25000	√	√	√
04	城乡规划	2	五	25000	√	√	√
05	风景园林	4	四	25000	√	√	√
06	土木工程	6	四	25000	√	√	√
07	道路桥梁与渡河工程	4	四	25000	√	√	√
08	测绘工程	3	四	25000	√	√	√
09	给排水科学与工程	4	四	25000	√	√	√
10	机械设计制造及其自动化	2	四	25000	√	√	√
11	机械电子工程	2	四	25000	√	√	√
12	交通运输	2	四	25000	√	√	√
13	物流工程	5	四	25000	√	√	√
14	建筑电气与智能化	2	四	25000	√	√	√
15	电气工程及其自动化	3	四	25000	√	√	√
16	通信工程	2	四	25000	√	√	√
17	自动化	2	四	25000	√	√	√
18	计算机科学与技术	2	四	25000	√	√	√
19	工程管理	2	四	25000	√	√	√
20	会计学	5	四	25000	√	√	√
21	工程造价	4	四	25000	√	√	√
8408	大连医科大学中山学院★ 选测科目等级要求:CC 必测科目等级要求:5合格	26					
04	计算机科学与技术	5	四	22000	√	√	√
05	数字媒体技术	6	四	22000	√	√	√
06	医学信息工程	5	四	22000	√	√	√
07	公共事业管理	3	四	22000	√	√	√
08	劳动与社会保障	3	四	22000	√	√	√
09	健康服务与管理	4	四	22000	√	√	√
8411	大连财经学院★ 选测科目等级要求:BC 必测科目等级要求:5合格	16					
09	国际经济与贸易	3	四	25000	√	√	√
10	金融学	3	四	25000	√	√	√
11	会计学	2	四	25000	√	√	√
12	财务管理	2	四	25000	√	√	√
13	市场营销	1	四	25000	√	√	√
14	旅游管理	2	四	25000	√	√	√
15	人力资源管理	1	四	25000	√	√	√
16	商务英语	2	四	25000	√	√	√
8412	沈阳城市学院★ 选测科目等级要求:CC 必测科目等级要求:5合格	29					
14	应用心理学	1	四	24000	√	√	√
15	机械设计制造及其自动化	2	四	24000	√	√	√
16	自动化	2	四	24000	√	√	√
17	机器人工程	1	四	24000	√	√	√
18	计算机科学与技术	3	四	24000	√	√	√
19	智能科学与技术	2	四	24000	√	√	√
20	土木工程	2	四	24000	√	√	√
21	建筑环境与能源应用工程	1	四	24000	√	√	√
22	建筑学	1	五	24000	√	√	√
23	工程造价	3	四	24000	√	√	√
24	金融学	2	四	24000	√	√	√
25	英语(只招英语考生)	1	四	24000	√	√	√
26	会计学	2	四	24000	√	√	√
27	财务管理	1	四	24000	√	√	√

代号	院校及专业名称	计划数	学制	学费	其它建议选测科目		
					政治	地理	化学/生物
28	人力资源管理	1	四	24000	√	√	√
29	旅游管理	1	四	24000	√	√	√
30	酒店管理	2	四	24000	√	√	√
31	网络与新媒体	1	四	24000	√	√	√
8416	大连东软信息学院★ 选测科目等级要求:CC 必测科目等级要求:5合格	40					
01	软件工程	5	四	24000	√	√	√
02	信息管理与信息系统	10	四	24000	√	√	√
03	电子信息工程	10	四	24000	√	√	√
04	微电子科学与工程	15	四	24000	√	√	√
8440	吉林外国语大学(原吉林华桥外国语学院)(长春)★ 选测科目等级要求:CC 必测科目等级要求:5合格	63					
27	经济学	3	四	15000	√	√	√
28	国际经济与贸易	3	四	15000	√	√	√
29	汉语言文学	3	四	13200	√	√	√
30	英语(只招英语考生)	3	四	16800	√	√	√
31	俄语	3	四	16800	√	√	√
32	德语(只招英语考生)	2	四	16800	√	√	√
33	法语(只招英语考生)	2	四	16800	√	√	√
34	西班牙语(只招英语考生)	3	四	16800	√	√	√
35	阿拉伯语(只招英语考生)	2	四	16800	√	√	√
36	日语	3	四	16800	√	√	√
37	波斯语(只招英语考生)	1	四	16800	√	√	√
38	朝鲜语(只招英语考生)	3	四	16800	√	√	√
39	印度尼西亚语(只招英语考生)	1	四	16800	√	√	√
40	捷克语(只招英语考生)	1	四	16800	√	√	√
41	葡萄牙语(只招英语考生)	1	四	16800	√	√	√
42	意大利语(只招英语考生)	1	四	16800	√	√	√
43	商务英语(只招英语考生)	3	四	16800	√	√	√
44	编辑出版学	2	四	13800	√	√	√
45	网络与新媒体	2	四	13800	√	√	√
46	工商管理类	5	四	13800	√	√	√
47	会计学	3	四	13800	√	√	√
48	电子商务	3	四	13800	√	√	√
49	旅游管理类	5	四	13800	√	√	√
50	金融学(中外合作办学)(考生如同时填报该校中外专业和非中外专业,须分为两个院校志愿填报)	3	四	25000	√	√	√
51	德语(中外合作办学)(只招英语考生)(考生如同时填报该校中外专业和非中外专业,须分为两个院校志愿填报)	2	四	32000	√	√	√
8441	长春光华学院★ 选测科目等级要求:CC 必测科目等级要求:5合格	92					
16	应用心理学	5	四	13200	√	√	√
17	机械工程	3	四	15000	√	√	√
18	机械设计制造及其自动化	2	四	15000	√	√	√
19	电气工程及其自动化	10	四	16200	√	√	√
20	电子信息工程	5	四	16200	√	√	√
21	计算机科学与技术	5	四	16200	√	√	√
22	物联网工程	3	四	16200	√	√	√
23	数字媒体技术	4	四	16200	√	√	√
24	会计学	5	四	13800	√	√	√
25	财务管理	4	四	13800	√	√	√
26	旅游管理	2	四	13800	√	√	√
27	经济学	8	四	15000	√	√	√
28	金融学	10	四	15000	√	√	√
29	国际经济与贸易	4	四	15000	√	√	√
30	广告学	3	四	19200	√	√	√
31	秘书学	2	四	13200	√	√	√
32	英语	6	四	16800	√	√	√
33	汽车服务工程	2	四	15000	√	√	√
34	工商管理	3	四	13800	√	√	√
35	商务英语	2	四	16800	√	√	√
36	新闻学	4	四	19200	√	√	√
8442	长春工业大学人文信息学院★ 选测科目等级要求:CC 必测科目等级要求:5合格 以下各专业均在长春市二道区净月国家高新技术产业开发区福祉大路1016号学习:	37					
24	机械工程	2	四	15000	√	√	√
25	汽车服务工程	2	四	15000	√	√	√
26	车辆工程	2	四	15000	√	√	√
27	自动化	1	四	16200	√	√	√

代号	院校及专业名称	计划数	学制	学费	其它建议选测科目		
					政治	地理	化学/生物
28	电气工程及其自动化	1	四	16200	√	√	√
29	轨道交通信号与控制	2	四	16200	√	√	√
30	机器人工程	1	四	16200	√	√	√
31	通信工程	2	四	16200	√	√	√
32	计算机科学与技术	2	四	16200	√	√	√
33	软件工程	2	四	16200	√	√	√
34	数据科学与大数据技术	3	四	16200	√	√	√
35	制药工程	2	四	14400	√	√	√
36	英语(只招英语考生)	2	四	16800	√	√	√
37	市场营销	2	四	13800	√	√	√
38	物流管理	2	四	13800	√	√	√
39	工程造价	1	四	13800	√	√	√
40	工程管理	2	四	13800	√	√	√
41	土木工程	1	四	14400	√	√	√
42	会计学	2	四	13800	√	√	√
43	财务管理	1	四	13800	√	√	√
44	金融学	2	四	15000	√	√	√
8443	长春理工大学光电信息学院★ 选测科目等级要求:CC 必测科目等级要求:5合格 以下各专业均在兰家校区学习:	97					
06	光电信息科学与工程(理学学位)	8	四	16200	√	√	√
07	新能源科学与工程	8	四	16200	√	√	√
08	光源与照明	2	四	16200	√	√	√
09	光电信息科学与工程(工学学位)	8	四	16200	√	√	√
10	测控技术与仪器	5	四	15000	√	√	√
11	电子信息工程	4	四	16200	√	√	√
12	通信工程	4	四	16200	√	√	√
13	自动化	2	四	16200	√	√	√
14	电气工程及其自动化	6	四	16200	√	√	√
15	电子信息科学与技术	2	四	16200	√	√	√
16	轨道交通信号与控制	5	四	16200	√	√	√
17	广播电视工程	2	四	16200	√	√	√
18	计算机科学与技术	4	四	16200	√	√	√
19	软件工程	4	四	16200	√	√	√
20	物联网工程	5	四	16200	√	√	√
21	网络工程	4	四	16200	√	√	√
22	机械设计制造及其自动化	12	四	15000	√	√	√
23	飞行器动力工程	2	四	15000	√	√	√
24	过程装备与控制工程	2	四	15000	√	√	√
25	国际经济与贸易	2	四	15000	√	√	√
26	会计学	2	四	13800	√	√	√
27	服装设计与工程	4	四	15000	√	√	√
8444	长春财经学院★ 选测科目等级要求:CC 必测科目等级要求:5合格	72					
16	审计学	5	四	13800	√	√	√
17	金融工程	4	四	15000	√	√	√
18	会计学	9	四	13800	√	√	√
19	财务管理	3	四	13800	√	√	√
20	金融学	9	四	15000	√	√	√
21	税收学	2	四	15000	√	√	√
22	投资学	2	四	15000	√	√	√
23	国际经济与贸易	7	四	15000	√	√	√
24	经济学	3	四	15000	√	√	√
25	经济统计学	5	四	15000	√	√	√
26	工商管理	3	四	13800	√	√	√
27	市场营销	2	四	13800	√	√	√
28	物流管理	2	四	13800	√	√	√
29	旅游管理	2	四	13800	√	√	√
30	人力资源管理	3	四	13800	√	√	√
31	电子商务	4	四	13800	√	√	√
32	计算机科学与技术	2	四	16200	√	√	√
33	物联网工程	5	四	16200	√	√	√
8445	吉林建筑科技学院(原吉林建筑大学城建学院)(长春)★ 选测科目等级要求:CC 必测科目等级要求:5合格 以下各专业均在长春市宽城区学建大路1111号学习:	104					
09	建筑学	2	五	14400	√	√	√
10	城乡规划	5	五	14400	√	√	√
11	土木工程	14	四	14400	√	√	√
12	道路桥梁与渡河工程	6	四	14400	√	√	√
13	交通工程	3	四	13200	√	√	√
14	测绘工程	3	四	13200	√	√	√
15	城市地下空间工程	4	四	14400	√	√	√

代号	院校及专业名称	计划数	学制	学费	其它建议选测科目		
					政治	地理	化学/生物
16	建筑环境与能源应用工程	4	四	14400	√	√	√
17	给排水科学与工程	4	四	14400	√	√	√
18	安全工程	2	四	13200	√	√	√
19	环境工程	4	四	13200	√	√	√
20	新能源科学与工程	2	四	13200	√	√	√
21	电气工程及其自动化	3	四	16200	√	√	√
22	自动化	4	四	16200	√	√	√
23	建筑电气与智能化	4	四	14400	√	√	√
24	电子信息工程	4	四	16200	√	√	√
25	计算机科学与技术	4	四	16200	√	√	√
26	软件工程	4	四	16200	√	√	√
27	网络工程	3	四	16200	√	√	√
28	物联网工程	2	四	16200	√	√	√
29	工程管理	4	四	13800	√	√	√
30	工程造价	3	四	13800	√	√	√
31	财务管理	2	四	13800	√	√	√
32	资产评估	2	四	13800	√	√	√
33	风景园林	2	四	14400	√	√	√
34	交通设备与控制工程	2	四	13200	√	√	√
35	审计学	2	四	13800	√	√	√
36	能源与动力工程	4	四	13200	√	√	√
37	遥感科学与技术	2	四	13200	√	√	√
8446	长春建筑学院(长春)★ 选测科目等级要求:CC 必测科目等级要求:5合格 以下各专业除注明外在奢岭校区学习:	60					
07	电气工程及其自动化	5	四	16200	√	√	√
08	电子信息工程	2	四	16200	√	√	√
09	通信工程	3	四	16200	√	√	√
10	自动化	3	四	16200	√	√	√
11	计算机科学与技术	2	四	16200	√	√	√
12	物联网工程	2	四	16200	√	√	√
13	数字媒体技术(高新校区)	2	四	16200	√	√	√
14	数据科学与大数据技术(高新校区)	2	四	16200	√	√	√
15	土木工程	4	四	14400	√	√	√
16	城市地下空间工程	3	四	14400	√	√	√
17	给排水科学与工程	2	四	14400	√	√	√
18	建筑电气与智能化	2	四	14400	√	√	√
19	道路桥梁与渡河工程	2	四	14400	√	√	√
20	测绘工程	2	四	13200	√	√	√
21	交通工程	2	四	13200	√	√	√
22	建筑学	5	五	14400	√	√	√
23	城乡规划	3	五	14400	√	√	√
24	园林	3	四	13200	√	√	√
25	风景园林	2	四	14400	√	√	√
26	工程管理	4	四	13800	√	√	√
27	房地产开发与管理	2	四	13800	√	√	√
28	工程造价	3	四	13800	√	√	√
8447	长春科技学院★ 选测科目等级要求:CC 必测科目等级要求:5合格 以下各专业均在长春市双阳区东华大街1699号学习:	129					
14	电子信息科学与技术	5	四	16200	√	√	√
15	计算机科学与技术	5	四	16200	√	√	√
16	机械设计制造及其自动化	5	四	15000	√	√	√
17	自动化	4	四	16200	√	√	√
18	轨道交通信号与控制	4	四	16200	√	√	√
19	车辆工程	6	四	15000	√	√	√
20	土木工程	5	四	14400	√	√	√
21	食品质量与安全	5	四	13200	√	√	√
22	生物工程	10	四	13200	√	√	√
23	应用化学	5	四	13200	√	√	√
24	环境工程	5	四	13200	√	√	√
25	给排水科学与工程	5	四	14400	√	√	√
26	道路桥梁与渡河工程	7	四	14400	√	√	√
27	园林	6	四	13200	√	√	√
28	动物科学	15	四	13200	√	√	√
29	工程造价	7	四	13800	√	√	√
30	建筑学	2	五	14400	√	√	√
31	园艺	3	四	13200	√	√	√
32	工商管理	3	四	13800	√	√	√
33	人力资源管理	3	四	13800	√	√	√
34	国际经济与贸易	3	四	15000	√	√	√
35	财务管理	3	四	13800	√	√	√
36	金融学	4	四	15000	√	√	√
37	英语(只招英语考生)	4	四	16800	√	√	√

代号	院校及专业名称	计划数	学制	学费	其它建议选测科目		
					政治	地理	化学/生物
38	日语	5	四	16800	√	√	√
8448	吉林动画学院(长春)★ 选测科目等级要求:CC 必测科目等级要求:5合格	18					
03	数字媒体技术	4	四	16200	√	√	√
04	飞行器动力工程	2	四	18000	√	√	√
05	飞行器控制与信息工程	4	四	18000	√	√	√
06	软件工程	2	四	16200	√	√	√
07	互联网金融	4	四	15000	√	√	√
08	网络与新媒体	2	四	19200	√	√	√
8449	吉林师范大学博达学院(四平)★ 选测科目等级要求:CC 必测科目等级要求:5合格 以下各专业均在四平市铁西区果园街217-3号学习:	25					
12	商务英语(只招英语考生)	2	四	16800	√	√	√
13	市场营销	2	四	13800	√	√	√
14	财务管理	8	四	13800	√	√	√
15	软件工程	2	四	16200	√	√	√
16	数字媒体技术	2	四	16200	√	√	√
17	食品科学与工程	2	四	13200	√	√	√
18	食品质量与安全	3	四	13200	√	√	√
19	数据科学与大数据技术	4	四	16200	√	√	√
8450	长春大学旅游学院★ 选测科目等级要求:CC 必测科目等级要求:5合格 以下各专业均在长春市双阳区奢岭高校园区学习	15					
10	金融学	3	四	15000	√	√	√
11	会计学	3	四	13800	√	√	√
12	旅游管理	4	四	13800	√	√	√
13	酒店管理	2	四	13800	√	√	√
14	财务管理	3	四	13800	√	√	√
8451	东北师范大学人文学院(长春)★ 选测科目等级要求:CC 必测科目等级要求:5合格 以下各专业均在长春市净月国家高新技术产业开发区博硕路1488号学习:	18					
14	计算机科学与技术	2	四	16200	√	√	√
15	网络工程	2	四	16200	√	√	√
16	数学与应用数学	12	四	13200	√	√	√
17	电气工程及其自动化	2	四	16200	√	√	√
8470	黑龙江东方学院(哈尔滨)★ 选测科目等级要求:CC 必测科目等级要求:5合格	10					
03	电子信息工程	5	四	18000	√	√	√
04	食品科学与工程类	5	四	18000	√	√	√
8472	黑龙江财经学院(哈尔滨)★ 选测科目等级要求:CC 必测科目等级要求:5合格	40					
01	会计学	7	四	22000	√	√	√
02	财务管理	4	四	22000	√	√	√
03	审计学	4	四	22000	√	√	√
04	资产评估	3	四	21000	√	√	√
05	金融学	7	四	22000	√	√	√
06	投资学	2	四	20000	√	√	√
07	国际经济与贸易	3	四	20000	√	√	√
08	物流管理	3	四	20000	√	√	√
09	电子商务	3	四	20000	√	√	√
10	电子信息工程	2	四	20000	√	√	√
11	数据科学与大数据技术	2	四	22000	√	√	√
8473	哈尔滨石油学院★ 选测科目等级要求:CC 必测科目等级要求:5合格	2					
02	机械类	2	四	18000	√	√	√
8474	哈尔滨广厦学院★ 选测科目等级要求:CC 必测科目等级要求:5合格	10					
02	计算机科学与技术	5	四	19800	√	√	√
03	会计学	5	四	19800	√	√	√
8475	哈尔滨华德学院★ 选测科目等级要求:CC 必测科目等级要求:5合格	28					
02	数据科学与大数据技术(报考该专业需详询院校)	5	四	25200	√	√	√
03	电子信息工程	5	四	19800	√	√	√
04	电子信息类	5	四	19800	√	√	√
05	车辆工程(报考该专业需详询院校)	5	四	23100	√	√	√

代号	院校及专业名称	计划数	学制	学费	其它建议选测科目		
					政治	地理	化学/生物
06	焊接技术与工程(报考该专业需详询院校)	5	四	25200	√	√	√
07	建筑学	3	四	19800	√	√	√
8501	黄河科技学院(郑州)★ 选测科目等级要求:CC 必测科目等级要求:5合格	20					
03	纳米材料与技术	4	四	16000	√	√	√
04	电子信息工程	4	四	16000	√	√	√
05	通信工程	4	四	16000	√	√	√
06	光电信息科学与工程	4	四	16000	√	√	√
07	智能科学与技术	4	四	16000	√	√	√
8505	商丘工学院★ 选测科目等级要求:CC 必测科目等级要求:5合格	20					
01	通信工程	10	四	14000	√	√	√
02	物联网工程	10	四	14000	√	√	√
8508	郑州工商学院★ 选测科目等级要求:CC 必测科目等级要求:5合格 以下各专业均在郑东新区前程北路8号学习:	44					
05	土木工程	8	四	待定	√	√	√
06	机械设计制造及其自动化	8	四	待定	√	√	√
07	计算机科学与技术	12	四	待定	√	√	√
08	电子信息工程	8	四	待定	√	√	√
09	电气工程及其自动化	8	四	待定	√	√	√
8510	郑州商学院(原郑州成功财经学院)(巩义)★ 选测科目等级要求:CC 必测科目等级要求:5合格	6					
03	工商管理	3	四	14800	√	√	√
04	财务管理	3	四	14800	√	√	√
8550	武汉东湖学院★ 选测科目等级要求:CC 必测科目等级要求:5合格	48					
10	机械设计制造及其自动化	2	四	19500	√	√	√
11	自动化	2	四	19500	√	√	√
12	电气工程及其自动化	2	四	19500	√	√	√
13	机械电子工程	2	四	19500	√	√	√
14	电子信息工程	2	四	19500	√	√	√
15	电子与计算机工程	2	四	19500	√	√	√
16	通信工程	2	四	19500	√	√	√
17	软件工程	2	四	19500	√	√	√
18	物联网工程	2	四	19500	√	√	√
19	网络空间安全	2	四	19500	√	√	√
20	计算机科学与技术	2	四	19500	√	√	√
21	金融学	2	四	19500	√	√	√
22	电子商务	2	四	19500	√	√	√
23	物流管理	2	四	19500	√	√	√
24	财务管理	2	四	22000	√	√	√
25	国际经济与贸易	2	四	19500	√	√	√
26	税收学	2	四	19500	√	√	√
27	广告学	2	四	19500	√	√	√
28	新闻学	2	四	19500	√	√	√
29	英语	4	四	19500	√	√	√
30	翻译	2	四	19500	√	√	√
31	法语	2	四	19500	√	√	√
32	德语	2	四	19500	√	√	√
8551	汉口学院(武汉)★ 选测科目等级要求:CC 必测科目等级要求:5合格	6					
03	经济与金融	2	四	20000	√	√	√
04	电子信息工程	2	四	20000	√	√	√
05	电气工程与智能控制	1	四	20000	√	√	√
06	电子商务	1	四	20000	√	√	√
8552	武昌首义学院★ 选测科目等级要求:CC 必测科目等级要求:5合格	46					
13	计算机科学与技术	3	四	18600	√	√	√
14	软件工程	3	四	18600	√	√	√
15	通信工程	2	四	18600	√	√	√
16	光电信息科学与工程	2	四	18600	√	√	√
17	物联网工程	3	四	18600	√	√	√
18	电子信息工程	2	四	18600	√	√	√
19	电气工程及其自动化	3	四	18600	√	√	√
20	机械电子工程	2	四	18600	√	√	√
21	自动化	2	四	23000	√	√	√
22	机械设计制造及其自动化	2	四	23000	√	√	√
23	机器人工程	3	四	22000	√	√	√
24	土木类	3	四	18600	√	√	√

代号	院校及专业名称	计划数	学制	学费	其它建议选测科目		
					政治	地理	化学/生物
25	工程管理	3	四	18600	√	√	√
26	环境工程	2	四	18600	√	√	√
27	工程造价	3	四	18600	√	√	√
28	生物工程	2	四	18600	√	√	√
29	金融学	3	四	18600	√	√	√
30	会计学	3	四	18600	√	√	√
8553	武昌理工学院★ 选测科目等级要求:CC 必测科目等级要求:5合格	18					
05	电气工程及其自动化	3	四	21800	√	√	√
06	智能科学与技术	2	四	21800	√	√	√
07	物联网工程	2	四	21800	√	√	√
08	数据科学与大数据技术	2	四	21800	√	√	√
09	生物工程	3	四	19800	√	√	√
10	环境工程	3	四	19800	√	√	√
11	工商管理	3	四	30000	√	√	√
8554	武汉生物工程学院★ 选测科目等级要求:CC 必测科目等级要求:5合格	43					
08	生物工程	5	四	19000	√	√	√
09	生物技术	3	四	19000	√	√	√
10	食品科学与工程	3	四	19000	√	√	√
11	食品质量与安全	3	四	19000	√	√	√
12	制药工程	5	四	19000	√	√	√
13	园艺	3	四	19000	√	√	√
14	园林	3	四	19000	√	√	√
15	应用化学	3	四	19000	√	√	√
16	环境工程	3	四	19000	√	√	√
17	计算机科学与技术	3	四	19800	√	√	√
18	机械设计制造及其自动化	3	四	19000	√	√	√
19	土木工程	3	四	19000	√	√	√
20	工程造价	3	四	19800	√	√	√
8555	武汉晴川学院★ 选测科目等级要求:CC 必测科目等级要求:5合格	35					
11	电气类	3	四	19000	√	√	√
12	机械电子工程	4	四	19000	√	√	√
13	机械设计制造及其自动化	2	四	19000	√	√	√
14	电子信息工程	2	四	19000	√	√	√
15	通信工程	2	四	19000	√	√	√
16	物联网工程	2	四	18000	√	√	√
17	计算机科学与技术	2	四	19000	√	√	√
18	软件工程	2	四	19000	√	√	√
19	数据科学与大数据技术	2	四	19000	√	√	√
20	国际经济与贸易	2	四	18000	√	√	√
21	物流管理	2	四	18000	√	√	√
22	财务管理	2	四	19000	√	√	√
23	网络与新媒体	2	四	18000	√	√	√
24	英语	2	四	18000	√	√	√
25	电子商务	2	四	18000	√	√	√
26	会计学	2	四	19000	√	√	√
8556	湖北大学知行学院(武汉)★ 选测科目等级要求:BC 必测科目等级要求:5合格	20					
12	管理科学与工程类	2	四	18000	√	√	√
13	金融学	1	四	18000	√	√	√
14	国际经济与贸易	1	四	16000	√	√	√
15	会计学	2	四	18000	√	√	√
16	计算机类	1	四	18000	√	√	√
17	电子信息类	1	四	18000	√	√	√
18	生物工程	1	四	17000	√	√	√
19	应用化学	2	四	17000	√	√	√
20	机械类	2	四	18000	√	√	√
21	食品科学与工程类	2	四	17000	√	√	√
22	化学工程与工艺	2	四	17000	√	√	√
23	生物技术	2	四	17000	√	√	√
24	信息管理与信息系统	1	四	18000	√	√	√
8557	武汉科技大学城市学院★ 选测科目等级要求:CC 必测科目等级要求:5合格	24					
14	土木工程	2	四	19000	√	√	√
15	建筑学	2	五	18000	√	√	√
16	计算机科学与技术	1	四	20000	√	√	√
17	软件工程	2	四	20000	√	√	√
18	机械设计制造及其自动化	1	四	19000	√	√	√
19	电气工程及其自动化	1	四	19000	√	√	√
20	自动化	1	四	21000	√	√	√

代号	院校及专业名称	计划数	学制	学费	其它建议选测科目		
					政治	地理	化学/生物
21	机械电子工程	1	四	18000	√	√	√
22	应用化学	1	四	18000	√	√	√
23	工商管理	1	四	19000	√	√	√
24	物流管理	1	四	18000	√	√	√
25	市场营销	1	四	18000	√	√	√
26	财务管理	2	四	18000	√	√	√
27	会计学	1	四	20000	√	√	√
28	工程管理	1	四	18000	√	√	√
29	城乡规划	1	四	18000	√	√	√
30	工程造价	1	四	20000	√	√	√
31	电子商务	1	四	18000	√	√	√
32	英语	1	四	19000	√	√	√
33	商务英语	1	四	18000	√	√	√
8558	三峡大学科技学院(宜昌)★ 选测科目等级要求:CC 必测科目等级要求:5合格	26					
08	土木工程	2	四	15000	√	√	√
09	水利水电工程	4	四	15000	√	√	√
10	制药工程	3	四	13000	√	√	√
11	电子信息工程	4	四	18000	√	√	√
12	通信工程	2	四	18000	√	√	√
13	物联网工程	2	四	18000	√	√	√
14	电气工程及其自动化	4	四	18000	√	√	√
15	机械设计制造及其自动化	5	四	15000	√	√	√
8559	湖北工业大学工程技术学院(武汉)★ 选测科目等级要求:CC 必测科目等级要求:5合格	30					
07	机械设计制造及其自动化	2	四	16000	√	√	√
08	机械电子工程	2	四	16000	√	√	√
09	机器人工程	2	四	16000	√	√	√
10	电子信息工程	2	四	19000	√	√	√
11	通信工程	2	四	19000	√	√	√
12	物联网工程	2	四	19000	√	√	√
13	电气工程及其自动化	2	四	16000	√	√	√
14	软件工程	3	四	19000	√	√	√
15	计算机科学与技术	3	四	19000	√	√	√
16	高分子材料与工程	2	四	16000	√	√	√
17	生物工程	2	四	16000	√	√	√
18	道路桥梁与渡河工程	2	四	16000	√	√	√
19	土木工程	2	四	16000	√	√	√
20	工程管理	2	四	16000	√	√	√
8560	武汉工程大学邮电与信息工程学院(武汉)★ 选测科目等级要求:CC 必测科目等级要求:5合格	31					
03	机械设计制造及其自动化	6	四	16000	√	√	√
04	高分子材料与工程	3	四	16000	√	√	√
05	电气工程及其自动化	6	四	16000	√	√	√
06	通信工程	5	四	16000	√	√	√
07	土木工程	4	四	16000	√	√	√
08	化学工程与工艺	3	四	16000	√	√	√
09	工程造价	4	四	16000	√	√	√
8561	武汉纺织大学外经贸学院★ 选测科目等级要求:CC 必测科目等级要求:5合格	18					
07	电气工程及其自动化	2	四	19000	√	√	√
08	计算机科学与技术	2	四	19000	√	√	√
09	数字媒体技术	2	四	19000	√	√	√
10	软件工程	2	四	19000	√	√	√
11	电子信息工程	2	四	19000	√	√	√
12	国际经济与贸易	2	四	19000	√	√	√
13	英语(只招英语考生)	2	四	19000	√	√	√
14	工商管理	1	四	19000	√	√	√
15	会计学	1	四	20000	√	√	√
16	物流管理	1	四	18000	√	√	√
17	电子商务	1	四	19000	√	√	√
8562	武昌工学院(武汉)★ 选测科目等级要求:CC 必测科目等级要求:5合格	14					
06	机械设计制造及其自动化	2	四	19800	√	√	√
07	电气工程及其自动化	2	四	19800	√	√	√
08	电子信息工程	2	四	19000	√	√	√
09	机器人工程	2	四	23600	√	√	√
10	计算机科学与技术	2	四	19800	√	√	√
11	物联网工程	2	四	19000	√	√	√
12	土木工程	2	四	19800	√	√	√
8563	武汉工商学院★	30					

代号	院校及专业名称	计划数	学制	学费	其它建议选测科目		
					政治	地理	化学/生物
	选测科目等级要求: CC 必测科目等级要求: 5合格						
11	生物制药	6	四	18800	√	√	√
12	电子信息工程	6	四	19800	√	√	√
13	通信工程	6	四	18800	√	√	√
14	物联网工程	6	四	19800	√	√	√
15	微电子科学与工程	6	四	18800	√	√	√
8565	长江大学文理学院(荆州)★ 选测科目等级要求: CC 必测科目等级要求: 5合格	15					
06	机械设计制造及其自动化	2	四	15000	√	√	√
07	计算机类	2	四	15000	√	√	√
08	电子信息工程	2	四	15000	√	√	√
09	土木工程	2	四	15000	√	√	√
10	建筑学	2	五	15000	√	√	√
11	工商管理类	2	四	14000	√	√	√
12	会计学	3	四	15000	√	√	√
8567	湖北汽车工业学院科技学院(十堰)★ 选测科目等级要求: BC 必测科目等级要求: 5合格	15					
05	机械设计制造及其自动化	3	四	15000	√	√	√
06	材料成型及控制工程	4	四	13000	√	√	√
07	材料科学与工程	1	四	13000	√	√	√
08	电气工程及其自动化	1	四	13000	√	√	√
09	软件工程	2	四	13000	√	√	√
10	计算机科学与技术	2	四	13000	√	√	√
11	车辆工程	2	四	16000	√	√	√
8568	湖北医药学院药护学院★ 选测科目等级要求: CC 必测科目等级要求: 5合格	6					
03	信息资源管理	2	四	12000	√	√	√
04	软件工程	4	四	12000	√	√	√
8570	湖北经济学院法商学院(武汉)★ 选测科目等级要求: CC 必测科目等级要求: 5合格	15					
03	金融学	15	四	20000	√	√	√
8571	武汉体育学院体育科技学院★ 选测科目等级要求: CC 必测科目等级要求: 5合格 以下各专业均在江夏区藏龙岛科技园环岛路1号学习:	8					
04	经济学	4	四	14000	√	√	√
05	网络与新媒体	4	四	14000	√	√	√
8572	湖北文理学院理工学院(襄阳)★ 选测科目等级要求: CC 必测科目等级要求: 5合格	13					
03	机械设计制造及其自动化	4	四	15000	√	√	√
04	电子信息工程	2	四	13000	√	√	√
05	土木工程	5	四	15000	√	√	√
06	国际经济与贸易	2	四	15000	√	√	√
8573	文华学院(武汉)★ 选测科目等级要求: CC 必测科目等级要求: 5合格	47					
19	土木类	5	四	19000	√	√	√
20	工程管理	2	四	19000	√	√	√
21	环境工程	3	四	19000	√	√	√
22	建筑学	2	四	19000	√	√	√
23	城乡规划	2	四	19000	√	√	√
24	电子信息工程	2	四	19000	√	√	√
25	光电信息科学与工程	2	四	19000	√	√	√
26	计算机科学与技术	2	四	20000	√	√	√
27	软件工程	2	四	19000	√	√	√
28	自动化	2	四	19000	√	√	√
29	电子科学与技术	2	四	19000	√	√	√
30	通信工程	2	四	19000	√	√	√
31	机械设计制造及其自动化	5	四	19000	√	√	√
32	机器人工程	2	四	22000	√	√	√
33	材料成型及控制工程	2	四	22000	√	√	√
34	电气工程及其自动化	4	四	19000	√	√	√
35	船舶与海洋工程	3	四	19000	√	√	√
36	能源与动力工程	3	四	19000	√	√	√
8574	武汉工程科技学院★ 选测科目等级要求: BC 必测科目等级要求: 5合格	28					
11	机械设计制造及其自动化	4	四	19800	√	√	√
12	计算机科学与技术	4	四	19800	√	√	√
13	数据科学与大数据技术	4	四	19800	√	√	√

代号	院校及专业名称	计划数	学制	学费	其它建议选测科目		
					政治	地理	化学/生物
14	软件工程	4	四	19800	√	√	√
15	电子信息工程	4	四	19800	√	√	√
16	土木工程	4	四	19800	√	√	√
17	工程造价	4	四	19800	√	√	√
8575	武汉华夏理工学院★ 选测科目等级要求: CC 必测科目等级要求: 5合格	57					
10	机械类	16	四	19000	√	√	√
11	计算机类	9	四	19000	√	√	√
12	电子信息类	6	四	18000	√	√	√
13	数据科学与大数据技术	4	四	19000	√	√	√
14	制药工程	7	四	18000	√	√	√
15	生物制药	4	四	18000	√	√	√
16	土木工程	7	四	19000	√	√	√
17	工程造价	4	四	19000	√	√	√
8577	武汉设计工程学院★ 选测科目等级要求: CC 必测科目等级要求: 5合格	6					
03	数字媒体技术	2	四	19800	√	√	√
04	园林	2	四	19000	√	√	√
05	生物工程	2	四	19000	√	√	√
8601	长沙医学院★ 选测科目等级要求: CC 必测科目等级要求: 5合格 以下各专业均在长沙校区学习:	10					
05	生物技术	4	四	24800	√	√	√
06	计算机科学与技术	2	四	20400	√	√	√
07	市场营销	2	四	18900	√	√	√
08	财务管理	2	四	18900	√	√	√
8602	湖南涉外经济学院(长沙)★ 选测科目等级要求: CC 必测科目等级要求: 5合格	44					
15	金融学	6	四	23000	√	√	√
16	投资学	2	四	22000	√	√	√
17	机械设计制造及其自动化	3	四	23000	√	√	√
18	车辆工程	2	四	23800	√	√	√
19	电子信息工程	2	四	23800	√	√	√
20	通信工程	2	四	23000	√	√	√
21	自动化	2	四	23000	√	√	√
22	计算机科学与技术	4	四	23000	√	√	√
23	软件工程	4	四	23800	√	√	√
24	财务管理	4	四	23000	√	√	√
25	电子商务	4	四	23000	√	√	√
26	物联网工程	2	四	23000	√	√	√
27	商务英语	7	四	23000	√	√	√
8603	湘潭大学兴湘学院★ 选测科目等级要求: CC 必测科目等级要求: 5合格	6					
04	计算机科学与技术	2	四	12880	√	√	√
05	机械设计制造及其自动化	2	四	12880	√	√	√
06	制药工程	2	四	11200	√	√	√
8604	湖南工业大学科技学院(株洲)★ 选测科目等级要求: CC 必测科目等级要求: 5合格	8					
03	电气工程及其自动化	2	四	11200	√	√	√
04	机械设计制造及其自动化	2	四	12880	√	√	√
05	数字媒体技术	2	四	11200	√	√	√
06	计算机科学与技术	2	四	11200	√	√	√
8605	湖南科技大学潇湘学院(湘潭)★ 选测科目等级要求: CC 必测科目等级要求: 5合格	3					
03	机械设计制造及其自动化	1	四	12880	√	√	√
04	电子信息工程	1	四	11200	√	√	√
05	通信工程	1	四	11200	√	√	√
8606	南华大学船山学院(衡阳)★ 选测科目等级要求: CC 必测科目等级要求: 5合格 以下各专业均在雨母校区学习:	6					
04	机械设计制造及其自动化	2	四	12880	√	√	√
05	软件工程	4	四	11200	√	√	√
8607	湖南商学院北津学院(长沙)★ 选测科目等级要求: BC 必测科目等级要求: 5合格 以下各专业均在湘潭九华工业园潭州大道沪昆高铁湘潭北站旁校区学习:	4					
04	工商管理	1	四	11000	√	√	√
05	物流管理	2	四	11000	√	√	√

代号	院校及专业名称	计划数	学制	学费	其它建议选测科目		
					政治	地理	化学/生物
06	国际经济与贸易	1	四	11000	√	√	√
8608	湖南农业大学东方科技学院(长沙)★ 选测科目等级要求:CC 必测科目等级要求:5合格	6					
01	计算机科学与技术	3	四	11200	√	√	√
02	生物技术	3	四	11200	√	√	√
8609	湖南文理学院芙蓉学院(常德)★ 选测科目等级要求:CC 必测科目等级要求:5合格	4					
02	机械设计制造及其自动化	2	四	11200	√	√	√
03	电子信息科学与技术	2	四	11200	√	√	√
8610	湖南理工学院南湖学院(岳阳)★ 选测科目等级要求:CC 必测科目等级要求:5合格	21					
07	电子信息工程	4	四	11200	√	√	√
08	机械设计制造及其自动化	5	四	12880	√	√	√
09	计算机科学与技术	2	四	12880	√	√	√
10	机械电子工程	2	四	11200	√	√	√
11	土木工程	2	四	12880	√	√	√
12	工程管理	2	四	11200	√	√	√
13	制药工程	2	四	11200	√	√	√
14	应用化学	2	四	11200	√	√	√
8612	湖南工程学院应用技术学院(湘潭)★ 选测科目等级要求:CC 必测科目等级要求:5合格	5					
01	经济学	2	四	11000	√	√	√
02	金融工程	3	四	11000	√	√	√
8613	吉首大学张家界学院(张家界)★ 选测科目等级要求:CC 必测科目等级要求:5合格	9					
01	英语(只招英语考生)	8	四	12420	√	√	√
02	会计学	1	四	12650	√	√	√
8614	长沙理工大学城南学院(长沙)★ 选测科目等级要求:BC 必测科目等级要求:5合格	22					
06	机械设计制造及其自动化	2	四	12880	√	√	√
07	汽车服务工程	2	四	11200	√	√	√
08	能源与动力工程	2	四	11200	√	√	√
09	电气工程及其自动化	2	四	11200	√	√	√
10	电子信息工程	2	四	11200	√	√	√
11	自动化	2	四	12880	√	√	√
12	计算机科学与技术	2	四	11200	√	√	√
13	土木工程	4	四	12880	√	√	√
14	工程管理	2	四	11200	√	√	√
15	物流工程	2	四	11000	√	√	√
8619	湖南信息学院(长沙)★ 选测科目等级要求:CC 必测科目等级要求:5合格	4					
03	自动化	2	四	24800	√	√	√
04	财务管理	2	四	24800	√	√	√
8640	广东白云学院(广州)★ 选测科目等级要求:CC 必测科目等级要求:5合格 以下各专业均在校本部学习:	9					
08	数据科学与大数据技术	3	四	26000	√	√	√
09	软件工程	3	四	26000	√	√	√
10	物联网工程	3	四	26000	√	√	√
8641	电子科技大学中山学院(中山)★ 选测科目等级要求:CC 必测科目等级要求:5合格	95					
06	电子信息类	20	四	25000	√	√	√
07	自动化	8	四	25000	√	√	√
08	电气工程及其自动化	8	四	25000	√	√	√
09	机械设计制造及其自动化	10	四	25000	√	√	√
10	机械电子工程	5	四	25000	√	√	√
11	计算机类	34	四	25000	√	√	√
12	环境工程	5	四	25000	√	√	√
13	食品质量与安全	5	四	25000	√	√	√
8642	广东东软学院(佛山市狮山镇)★ 选测科目等级要求:CC 必测科目等级要求:5合格	32					
06	软件工程	5	四	24000	√	√	√
07	网络工程	5	四	24000	√	√	√
08	电子信息工程	3	四	24000	√	√	√
09	电子商务	5	四	24000	√	√	√
10	物流管理	5	四	24000	√	√	√
11	信息管理与信息系统	5	四	24000	√	√	√

代号	院校及专业名称	计划数	学制	学费	其它建议选测科目		
					政治	地理	化学/生物
12	大数据管理与应用	4	四	24000	√	√	√
8643	华南理工大学广州学院(广州)★ 选测科目等级要求:CC 必测科目等级要求:5合格	39					
04	车辆工程	8	四	26000	√	√	√
05	物流工程	2	四	24000	√	√	√
06	机械工程	6	四	26000	√	√	√
07	机械电子工程	3	四	24000	√	√	√
08	工业设计	4	四	24000	√	√	√
09	机器人工程	5	四	24000	√	√	√
10	自动化	3	四	24000	√	√	√
11	通信工程	5	四	26000	√	√	√
12	新能源科学与工程	3	四	24000	√	√	√
8644	广州大学华软软件学院(从化)★ 选测科目等级要求:CC 必测科目等级要求:5合格 以下各专业均在广州市从化区经济开发区高技术产业园广从南路548号学习:	9					
05	软件工程	6	四	26000	√	√	√
06	网络工程	1	四	26000	√	√	√
07	自动化	1	四	26000	√	√	√
08	计算机科学与技术	1	四	26000	√	√	√
8645	中山大学南方学院(广州从化)★ 选测科目等级要求:CC 必测科目等级要求:5合格	25					
01	电子商务	5	四	26660	√	√	√
02	工商管理类	12	四	26000	√	√	√
03	数字媒体技术	8	四	26660	√	√	√
8646	广东外语外贸大学南国商学院(广州)★ 选测科目等级要求:CC 必测科目等级要求:5合格	4					
04	经济学类	2	四	28000	√	√	√
05	金融学类	2	四	28000	√	√	√
8649	北京理工大学珠海学院(珠海)★ 选测科目等级要求:BC 必测科目等级要求:5合格	22					
06	自动化	4	四	22000	√	√	√
07	智能科学与技术	3	四	22000	√	√	√
08	计算机类	4	四	22000	√	√	√
09	生物工程	4	四	22000	√	√	√
10	飞行器制造工程	3	四	22000	√	√	√
11	土木工程	4	四	22000	√	√	√
8650	吉林大学珠海学院(珠海)★ 选测科目等级要求:BC 必测科目等级要求:5合格	24					
10	数据科学与大数据技术	3	四	33000	√	√	√
11	无人驾驶航空器系统工程	3	四	26000	√	√	√
12	机械电子工程	3	四	26000	√	√	√
13	汽车服务工程	3	四	26000	√	√	√
14	电子信息科学与技术	3	四	26000	√	√	√
15	软件工程	3	四	26000	√	√	√
16	应用化学	3	四	26000	√	√	√
17	应用统计学	3	四	26000	√	√	√
8651	广州工商学院★ 选测科目等级要求:CC 必测科目等级要求:5合格	5					
02	通信工程(三水校区)	5	四	25800	√	√	√
8652	东莞理工学院城市学院(东莞)★ 选测科目等级要求:CC 必测科目等级要求:5合格	5					
04	人文地理与城乡规划	3	四	26800	√	√	√
05	计算机科学与技术	2	四	26800	√	√	√
8661	广东工业大学华立学院(广州)★ 选测科目等级要求:CC 必测科目等级要求:5合格	6					
03	工程管理	2	四	25500	√	√	√
04	电气工程及其自动化	2	四	26500	√	√	√
05	计算机科学与技术	2	四	26500	√	√	√
8665	中山大学新华学院(东莞市麻涌镇)★ 选测科目等级要求:CC 必测科目等级要求:5合格 以下各专业均在东莞校区学习:	15					
08	电子商务	3	四	25000	√	√	√
09	财务管理	2	四	25000	√	√	√
10	人力资源管理	2	四	25000	√	√	√
11	社会工作	2	四	25000	√	√	√
12	电子信息科学与技术	2	四	25000	√	√	√

代号	院校及专业名称	计划数	学制	学费	其它建议选测科目		
					政治	地理	化学/生物
13	软件工程	2	四	25000	√	√	√
14	电气工程及其自动化	2	四	25000	√	√	√
8710	南宁学院(南宁)★ 选测科目等级要求:CC 必测科目等级要求:5合格	5					
03	智能制造工程	2	四	15000	√	√	√
04	计算机科学与技术	3	四	15000	√	√	√
8712	广西大学行健文理学院(南宁)★ 选测科目等级要求:CC 必测科目等级要求:5合格	15					
04	电气工程及其自动化	5	四	15000	√	√	√
05	计算机类	5	四	15000	√	√	√
06	电子信息类	5	四	15000	√	√	√
8713	广西科技大学鹿山学院(柳州)★ 选测科目等级要求:CC 必测科目等级要求:5合格	65					
05	车辆工程	10	四	15000	√	√	√
06	机械设计制造及其自动化	10	四	15000	√	√	√
07	土木工程	5	四	15000	√	√	√
08	道路桥梁与渡河工程	5	四	15000	√	√	√
09	自动化	5	四	15000	√	√	√
10	电子信息工程	5	四	15000	√	√	√
11	物联网工程	5	四	15000	√	√	√
12	食品科学与工程	5	四	15000	√	√	√
13	化学工程与工艺	5	四	15000	√	√	√
14	资产评估	5	四	13500	√	√	√
15	物流管理	5	四	13500	√	√	√
8714	广西师范大学漓江学院(桂林)★ 选测科目等级要求:CC 必测科目等级要求:5合格	6					
07	国际经济与贸易	2	四	14500	√	√	√
08	电子商务	4	四	14500	√	√	√
8715	广西中医药大学赛恩斯新医药学院(南宁)★ 选测科目等级要求:CC 必测科目等级要求:5合格	20					
01	食品质量与安全	20	四	15000	√	√	√
8716	桂林电子科技大学信息科技学院★ 选测科目等级要求:CC 必测科目等级要求:5合格	49					
08	财务管理	3	四	14500	√	√	√
09	市场营销	3	四	14500	√	√	√
10	通信工程	5	四	15000	√	√	√
11	计算机科学与技术	6	四	15000	√	√	√
12	软件工程	3	四	15000	√	√	√
13	数据科学与大数据技术	4	四	15000	√	√	√
14	物联网工程	3	四	15000	√	√	√
15	电子信息工程	5	四	15000	√	√	√
16	机械设计制造及其自动化	6	四	15000	√	√	√
17	机械电子工程	2	四	15000	√	√	√
18	电气工程及其自动化	5	四	15000	√	√	√
19	国际商务	2	四	14500	√	√	√
20	国际经济与贸易	2	四	14500	√	√	√
8717	桂林理工大学博文管理学院(桂林)★ 选测科目等级要求:CC 必测科目等级要求:5合格	13					
05	工程管理	2	四	15000	√	√	√
06	会计学	4	四	14500	√	√	√
07	土木工程	3	四	15000	√	√	√
08	网络工程	4	四	15000	√	√	√
8718	广西外国语学院(南宁)★ 选测科目等级要求:CC 必测科目等级要求:5合格	6					
10	财务管理	1	四	17500	√	√	√
11	审计学	1	四	17500	√	√	√
12	国际经济与贸易	2	四	17500	√	√	√
13	金融工程	1	四	17500	√	√	√
14	电子商务	1	四	16800	√	√	√
8740	海口经济学院★ 选测科目等级要求:CC 必测科目等级要求:5合格	17					
15	工业设计	2	四	25900	√	√	√
16	建筑类	4	四	29800	√	√	√
17	管理科学与工程类	3	四	28800	√	√	√
18	土木工程	3	四	29800	√	√	√
19	智能科学与技术	5	四	23900	√	√	√
8741	三亚学院★	37					

代号	院校及专业名称	计划数	学制	学费	其它建议选测科目		
					政治	地理	化学/生物
	选测科目等级要求:CC 必测科目等级要求:5合格						
20	应用心理学	2	四	19800	√	√	√
21	国际经济与贸易	2	四	19800	√	√	√
22	会计学	2	四	19800	√	√	√
23	工程管理	2	四	19800	√	√	√
24	市场营销	2	四	19800	√	√	√
25	财务管理	2	四	19800	√	√	√
26	人力资源管理	2	四	19800	√	√	√
27	物流管理	1	四	19800	√	√	√
28	旅游管理	5	四	19800	√	√	√
29	酒店管理	3	四	19800	√	√	√
30	车辆工程	1	四	19800	√	√	√
31	测控技术与仪器	1	四	19800	√	√	√
32	电子信息工程	1	四	19800	√	√	√
33	通信工程	1	四	19800	√	√	√
34	计算机科学与技术	1	四	19800	√	√	√
35	软件工程	3	四	19800	√	√	√
36	数据科学与大数据技术	2	四	19800	√	√	√
37	城乡规划	1	四	19800	√	√	√
38	风景园林	3	四	26000	√	√	√
8758	海南科技职业大学(海口)★ 选测科目等级要求:CC 必测科目等级要求:5合格 以下各专业均在美兰校区学习:	10					
01	土木工程	4	四	13800	√	√	√
02	汽车服务工程	3	四	13800	√	√	√
03	物联网工程	3	四	13800	√	√	√
8760	成都东软学院(都江堰)★ 选测科目等级要求:CC 必测科目等级要求:5合格	14					
07	计算机科学与技术	2	四	16000	√	√	√
08	网络工程	2	四	16000	√	√	√
09	软件工程	2	四	16000	√	√	√
10	数据科学与大数据技术	2	四	16000	√	√	√
11	市场营销	1	四	16000	√	√	√
12	电子商务	2	四	16000	√	√	√
13	物流管理	1	四	16000	√	√	√
14	数字媒体技术	1	四	16000	√	√	√
15	英语	1	四	16000	√	√	√
8761	电子科技大学成都学院(成都)★ 选测科目等级要求:CC 必测科目等级要求:5合格	44					
08	计算机类	6	四	15000	√	√	√
09	电子信息工程	2	四	15000	√	√	√
10	机械设计制造及其自动化	2	四	15000	√	√	√
11	电气工程及其自动化	2	四	15000	√	√	√
12	机器人工程	2	四	15000	√	√	√
13	通信工程	3	四	15000	√	√	√
14	物联网工程	2	四	15000	√	√	√
15	集成电路设计与集成系统	3	四	15000	√	√	√
16	电子科学与技术	3	四	15000	√	√	√
17	智能科学与技术	3	四	15000	√	√	√
18	网络工程	2	四	15000	√	√	√
19	数据科学与大数据技术	3	四	15000	√	√	√
20	信息安全	2	四	15000	√	√	√
21	信息与计算科学	2	四	15000	√	√	√
22	应用统计学	2	四	15000	√	√	√
23	数字媒体技术	2	四	15000	√	√	√
24	飞行器动力工程	3	四	15000	√	√	√
8762	成都理工大学工程技术学院(乐山)★ 选测科目等级要求:CC 必测科目等级要求:5合格	21					
05	核工程与核技术	5	四	13800	√	√	√
06	机器人工程	4	四	13800	√	√	√
07	自动化	4	四	13800	√	√	√
08	电子信息工程	4	四	13800	√	√	√
09	工业设计	4	四	13800	√	√	√
8764	成都信息工程大学银杏酒店管理学院(成都郫都)★ 选测科目等级要求:CC 必测科目等级要求:5合格	5					
03	会计学	5	四	12000	√	√	√
8765	成都文理学院(金堂)★ 选测科目等级要求:CC 必测科目等级要求:5合格	10					
03	审计学	5	四	14000	√	√	√

代号	院校及专业名称	计划数	学制	学费	其它建议选测科目		
					政治	地理	化学/生物
04	建筑学	5	五	14000	√	√	√
8767	四川外国语大学成都学院(都江堰)★ 选测科目等级要求:CC 必测科目等级要求:5合格	25					
21	商务英语(口)	2	四	14000	√	√	√
22	英语(口)	2	四	14000	√	√	√
23	日语(口)	1	四	14000	√	√	√
24	德语(口)	2	四	14000	√	√	√
25	葡萄牙语(口)	1	四	14000	√	√	√
26	西班牙语(口)	1	四	14000	√	√	√
27	法语(口)	1	四	14000	√	√	√
28	意大利语(口)	1	四	14000	√	√	√
29	俄语(口)	1	四	14000	√	√	√
30	朝鲜语(口)	1	四	14000	√	√	√
31	泰语(口)	1	四	14000	√	√	√
32	越南语(口)	1	四	14000	√	√	√
33	阿拉伯语(口)	1	四	14000	√	√	√
34	翻译(口)	1	四	14000	√	√	√
35	汉语言文学	1	四	14000	√	√	√
36	新闻学	2	四	14000	√	√	√
37	国际经济与贸易	2	四	14000	√	√	√
38	国际商务	1	四	14000	√	√	√
39	会展经济与管理	1	四	14000	√	√	√
40	电子商务	1	四	14000	√	√	√
8769	四川大学锦城学院(成都)★ 选测科目等级要求:CC 必测科目等级要求:5合格	17					
11	电子信息类	2	四	15000	√	√	√
12	通信工程	2	四	15000	√	√	√
13	物联网工程	4	四	15000	√	√	√
14	土木工程	2	四	15000	√	√	√
15	给排水科学与工程	2	四	15000	√	√	√
16	建筑学	2	五	15000	√	√	√
17	市场营销	2	四	15000	√	√	√
18	城乡规划	1	五	15000	√	√	√
8770	西南财经大学天府学院(绵阳)★ 选测科目等级要求:CC 必测科目等级要求:5合格	32					
05	会计学(前三学年在德阳校区,最后一学年在成都校区)	9	四	15000	√	√	√
06	金融学(前三学年在绵阳校区,最后一学年在成都校区)	7	四	15000	√	√	√
07	计算机科学与技术(前三学年在绵阳校区,最后一学年在成都校区)	8	四	15000	√	√	√
08	财务管理(前三学年在德阳校区,最后一学年在成都校区)	8	四	15000	√	√	√
8771	四川大学锦江学院(眉山)★ 选测科目等级要求:CC 必测科目等级要求:5合格	11					
05	机器人工程	2	四	15000	√	√	√
06	智能科学与技术	3	四	15000	√	√	√
07	酿酒工程	2	四	15000	√	√	√
08	经济与金融	2	四	15000	√	√	√
09	英语(只招英语考生)	1	四	15000	√	√	√
10	会计学	1	四	15000	√	√	√
8774	西南交通大学希望学院(成都金堂)★ 选测科目等级要求:CC 必测科目等级要求:5合格	12					
12	土木工程	2	四	15000	√	√	√
13	建筑电气与智能化	2	四	15000	√	√	√
14	交通运输	2	四	15000	√	√	√
15	机械设计制造及其自动化	2	四	15000	√	√	√
16	电气工程及其自动化	2	四	15000	√	√	√
17	车辆工程	1	四	15000	√	√	√
18	轨道交通信号与控制	1	四	15000	√	√	√
8801	重庆大学城科技学院(永川)★ 选测科目等级要求:CC 必测科目等级要求:5合格 以下各专业均在永川校区学习:	118					
16	建筑学	3	五	18000	√	√	√
17	风景园林	3	五	18000	√	√	√
18	城乡规划	1	五	18000	√	√	√
19	土木工程	16	四	18000	√	√	√
20	建筑环境与能源应用工程	4	四	16000	√	√	√
21	给排水科学与工程	3	四	17000	√	√	√
22	工程管理	1	四	16000	√	√	√
23	工程造价	8	四	18000	√	√	√

代号	院校及专业名称	计划数	学制	学费	其它建议选测科目		
					政治	地理	化学/生物
24	电气工程及其自动化	11	四	16000	√	√	√
25	软件工程	6	四	16000	√	√	√
26	电子信息工程	6	四	16000	√	√	√
27	物联网工程	5	四	16000	√	√	√
28	计算机科学与技术	14	四	15000	√	√	√
29	机械设计制造及其自动化	8	四	16000	√	√	√
30	机械电子工程	4	四	16000	√	√	√
31	机器人工程	9	四	16000	√	√	√
32	数据科学与大数据技术	9	四	16000	√	√	√
33	国际经济与贸易	1	四	15000	√	√	√
34	工商管理	1	四	15000	√	√	√
35	市场营销	1	四	15000	√	√	√
36	会计学	4	四	15000	√	√	√
8802	四川外国语大学重庆南方翻译学院(重庆)★ 选测科目等级要求:CC 必测科目等级要求:5合格 以下各专业第一、二学年在綦江校区学习,第三学年起在渝北校区学习:	9					
09	翻译(只招英语考生)(口)	1	四	15000	√	√	√
10	德语(口)	1	四	15000	√	√	√
11	法语(口)	1	四	15000	√	√	√
12	西班牙语(口)	1	四	15000	√	√	√
13	日语(口)	1	四	15000	√	√	√
14	泰语(口)	1	四	15000	√	√	√
15	商务英语(只招英语考生)(口)	2	四	15000	√	√	√
16	文化产业管理	1	四	15000	√	√	√
8803	重庆师范大学涉外商贸学院(合川)★ 选测科目等级要求:CC 必测科目等级要求:5合格 以下各专业第一学年均在铜梁校区学习:	39					
14	经济学	4	四	15000	√	√	√
15	金融工程	4	四	15000	√	√	√
16	保险学	4	四	15000	√	√	√
17	国际经济与贸易	3	四	15000	√	√	√
18	翻译(只招英语考生)(口)	2	四	15000	√	√	√
19	商务英语(只招英语考生)(口)	2	四	15000	√	√	√
20	新闻学	2	四	14000	√	√	√
21	数字媒体技术	3	四	16000	√	√	√
22	数据科学与大数据技术	3	四	16000	√	√	√
23	财务管理	4	四	15000	√	√	√
24	审计学	3	四	15000	√	√	√
25	电子商务	3	四	15000	√	√	√
26	人文地理与城乡规划	2	四	15000	√	√	√
8804	重庆工商大学融智学院★ 选测科目等级要求:CC 必测科目等级要求:5合格	18					
11	会计学	1	四	15000	√	√	√
12	金融学类	2	四	15000	√	√	√
13	经济与贸易类	1	四	15000	√	√	√
14	经济学	1	四	15000	√	√	√
15	经济统计学	1	四	15000	√	√	√
16	网络与新媒体	1	四	15000	√	√	√
17	工商管理类	1	四	15000	√	√	√
18	物流管理	1	四	15000	√	√	√
19	物流工程	2	四	15000	√	√	√
20	电子商务	1	四	15000	√	√	√
21	软件工程	6	四	16000	√	√	√
8805	重庆工商大学派斯学院(合川)★ 选测科目等级要求:CC 必测科目等级要求:5合格	10					
13	金融学	3	四	15000	√	√	√
14	计算机科学与技术	1	四	16000	√	√	√
15	物联网工程	1	四	16000	√	√	√
16	房地产开发与管理	1	四	15000	√	√	√
17	会计学	2	四	15000	√	√	√
18	财务管理	1	四	15000	√	√	√
19	物流工程	1	四	15000	√	√	√
8806	重庆邮电大学移通学院(合川)★ 选测科目等级要求:CC 必测科目等级要求:5合格	67					
09	通信工程	8	四	16000	√	√	√
10	电子信息工程	3	四	16000	√	√	√
11	电子信息科学与技术	3	四	16000	√	√	√
12	电信工程及管理	3	四	16000	√	√	√
13	物联网工程	3	四	16000	√	√	√
14	机械设计制造及其自动化	5	四	16000	√	√	√

代号	院校及专业名称	计划数	学制	学费	其它建议选测科目		
					政治	地理	化学/生物
15	车辆工程	4	四	16000	√	√	√
16	电气工程及其自动化	5	四	16000	√	√	√
17	电气工程与智能控制	3	四	16000	√	√	√
18	自动化	3	四	16000	√	√	√
19	轨道交通信号与控制	5	四	16000	√	√	√
20	机器人工程	3	四	16000	√	√	√
21	软件工程	5	四	16000	√	√	√
22	数字媒体技术	3	四	16000	√	√	√
23	数据科学与大数据技术	5	四	16000	√	√	√
24	财务管理	4	四	15000	√	√	√
25	电气工程及其自动化(中外合作办学)(考生如同时填报该校中外专业和非中外专业,须分为两个院校志愿填报)	2	四	25000	√	√	√
8808	重庆人文科技学院(合川)★ 选测科目等级要求:CC 必测科目等级要求:5合格	2					
04	软件工程	2	四	16000	√	√	√
8841	贵州民族大学人文科技学院(贵阳)★ 选测科目等级要求:CC 必测科目等级要求:5合格	8					
06	土木工程	2	四	12000	√	√	√
07	工程造价	2	四	12000	√	√	√
08	计算机科学与技术	2	四	12000	√	√	√
09	数据科学与大数据技术	2	四	12000	√	√	√
8848	茅台学院(仁怀)★ 选测科目等级要求:CC 必测科目等级要求:5合格	16					
01	酿酒工程	6	四	7500	√	√	√
02	资源循环科学与工程	2	四	7500	√	√	√
03	环境科学与工程	2	四	9000	√	√	√
04	自动化	2	四	9000	√	√	√
05	包装工程	2	四	9000	√	√	√
06	市场营销	2	四	7500	√	√	√
8870	云南大学滇池学院(昆明)★ 选测科目等级要求:CC 必测科目等级要求:5合格 以下各专业均在嵩明县杨林校区学习:	30					
08	金融学	2	四	18000	√	√	√
09	国际经济与贸易	2	四	18000	√	√	√
10	数学与应用数学	2	四	18000	√	√	√
11	电子信息工程	2	四	18000	√	√	√
12	计算机科学与技术	2	四	18000	√	√	√
13	物联网工程	2	四	18000	√	√	√
14	土木工程	4	四	18000	√	√	√
15	建筑学	2	五	18000	√	√	√
16	工程造价	3	四	18000	√	√	√
17	会计学	4	四	18000	√	√	√
18	财务管理	5	四	18000	√	√	√
8871	云南大学旅游文化学院(丽江)★ 选测科目等级要求:CC 必测科目等级要求:5合格	31					
16	计算机科学与技术	2	四	18500	√	√	√
17	软件工程	2	四	22000	√	√	√
18	物联网工程	6	四	18500	√	√	√
19	数据科学与大数据技术	4	四	22000	√	√	√
20	金融学	2	四	18500	√	√	√
21	国际经济与贸易	1	四	18500	√	√	√
22	工商管理	2	四	18500	√	√	√
23	日语	2	四	18000	√	√	√
24	旅游管理	2	四	18500	√	√	√
25	酒店管理	1	四	18500	√	√	√
26	会计学	1	四	18500	√	√	√
27	财务管理	2	四	18500	√	√	√
28	审计学	1	四	18500	√	√	√
29	资产评估	1	四	18500	√	√	√
30	信息管理与信息系统	2	四	18500	√	√	√
8872	云南师范大学商学院(昆明)★ 选测科目等级要求:CC 必测科目等级要求:5合格 以下各专业除注明外均在嵩明县杨林校区学习:	18					
09	应用心理学(海源校区)	2	四	19800	√	√	√
10	计算机科学与技术	2	四	19800	√	√	√
11	数据科学与大数据技术	2	四	19800	√	√	√
12	会计学	3	四	19800	√	√	√
13	电子商务	3	四	19800	√	√	√
14	经济学	2	四	19800	√	√	√
15	金融学	2	四	19800	√	√	√

代号	院校及专业名称	计划数	学制	学费	其它建议选测科目		
					政治	地理	化学/生物
16	物联网工程	2	四	19800	√	√	√
8875	云南师范大学文理学院(昆明)★ 选测科目等级要求:CC 必测科目等级要求:5合格 以下各专业均在嵩明县杨林校区学习:	8					
05	互联网金融	2	四	18000	√	√	√
06	数学与应用数学	2	四	18000	√	√	√
07	智能科学与技术	2	四	18000	√	√	√
08	建筑学	2	四	18000	√	√	√
8876	昆明理工大学津桥学院(昆明)★ 选测科目等级要求:CC 必测科目等级要求:5合格 以下各专业均在空港校区学习:	26					
07	计算机科学与技术	2	四	18000	√	√	√
08	电子信息科学与技术	3	四	18000	√	√	√
09	自动化	2	四	18000	√	√	√
10	通信工程	2	四	18000	√	√	√
11	建筑电气与智能化	1	四	18000	√	√	√
12	软件工程	2	四	18000	√	√	√
13	物联网工程	2	四	18000	√	√	√
14	电气工程及其自动化	2	四	19000	√	√	√
15	城乡规划	1	五	18000	√	√	√
16	土木工程	1	四	18000	√	√	√
17	给排水科学与工程	1	四	18000	√	√	√
18	水利水电工程	1	四	18000	√	√	√
19	工程造价	2	四	18000	√	√	√
20	工程管理	1	四	18000	√	√	√
21	测绘工程	1	四	18000	√	√	√
22	汽车服务工程	1	四	18000	√	√	√
23	交通运输	1	四	18000	√	√	√
8901	西安培华学院★ 选测科目等级要求:CC 必测科目等级要求:5合格 以下各专业均在长安校区学习:	12					
09	电子信息工程	1	四	19800	√	√	√
10	通信工程	1	四	19800	√	√	√
11	计算机科学与技术	2	四	19800	√	√	√
12	软件工程	1	四	19800	√	√	√
13	土木工程	1	四	19000	√	√	√
14	金融工程	1	四	18800	√	√	√
15	英语	1	四	19800	√	√	√
16	建筑学	1	四	19000	√	√	√
17	工程造价	1	四	19800	√	√	√
18	会计学	1	四	20800	√	√	√
19	电子商务	1	四	18800	√	√	√
8902	西安欧亚学院★ 选测科目等级要求:CC 必测科目等级要求:5合格	12					
07	电子信息工程	3	四	22000	√	√	√
08	软件工程	3	四	25000	√	√	√
09	数据科学与大数据技术	2	四	24000	√	√	√
10	工程管理	2	四	22000	√	√	√
11	体育经济与管理	2	四	19800	√	√	√
8903	西安外事学院★ 选测科目等级要求:CC 必测科目等级要求:5合格	4					
08	数据科学与大数据技术	2	四	25000	√	√	√
09	物联网工程	2	四	25000	√	√	√
8904	西安翻译学院★ 选测科目等级要求:CC 必测科目等级要求:5合格	2					
12	德语	1	四	23000	√	√	√
13	商务英语	1	四	23000	√	√	√
8905	西京学院(西安)★ 选测科目等级要求:CC 必测科目等级要求:5合格	7					
05	电气工程及其自动化	2	四	26000	√	√	√
06	计算机科学与技术	3	四	26000	√	√	√
07	数据科学与大数据技术	2	四	26000	√	√	√
8906	西安思源学院★ 选测科目等级要求:CC 必测科目等级要求:5合格	14					
04	网络与新媒体	2	四	19000	√	√	√
05	机械设计制造及其自动化	2	四	19000	√	√	√
06	电气工程及其自动化	2	四	19000	√	√	√
07	土木工程	2	四	19000	√	√	√
08	工程造价	2	四	19000	√	√	√

代号	院校及专业名称	计划数	学制	学费	其它 选测科目	政治	地理	化学	生物
09	中国语言文学类	2	四	17000	√	√	√	√	
10	计算机类	2	四	19000	√	√	√	√	
8907	陕西国际商贸学院(西安沣渭新区)★ 选测科目等级要求:CC 必测科目等级要求:5合格	2							
03	宝石及材料工艺学	2	四	20000	√	√	√	√	
8910	西安交通大学城市学院★ 选测科目等级要求:BC 必测科目等级要求:5合格	29							
09	经济学类	2	四	21000	√	√	√	√	
10	国际经济与贸易	2	四	21000	√	√	√	√	
11	英语(只招英语考生)(口)	1	四	21000	√	√	√	√	
12	日语(只招英语或日语考生)	1	四	21000	√	√	√	√	
13	商务英语	1	四	21000	√	√	√	√	
14	网络与新媒体	2	四	21000	√	√	√	√	
15	机械设计制造及其自动化	2	四	21000	√	√	√	√	
16	能源与动力工程	1	四	21000	√	√	√	√	
17	机器人工程	2	四	21000	√	√	√	√	
18	土木类	2	四	21000	√	√	√	√	
19	电气类	2	四	21000	√	√	√	√	
20	电子信息工程	1	四	21000	√	√	√	√	
21	计算机类	2	四	21000	√	√	√	√	
22	工商管理类	2	四	21000	√	√	√	√	
23	会计学	2	四	21000	√	√	√	√	
24	财务管理	2	四	21000	√	√	√	√	
25	通信工程	2	四	25000	√	√	√	√	
8912	西安建筑科技大学华清学院★ 选测科目等级要求:CC 必测科目等级要求:5合格	10							
03	土木工程	2	四	20000	√	√	√	√	
04	给排水科学与工程	3	四	20000	√	√	√	√	
05	通信工程	3	四	20000	√	√	√	√	
06	计算机科学与技术	2	四	20000	√	√	√	√	
8913	西安财经大学行知学院(原西安财经学院行知学院)★ 选测科目等级要求:CC 必测科目等级要求:5合格	13							
11	经济统计学	2	四	20000	√	√	√	√	
12	金融学	1	四	20000	√	√	√	√	
13	工商管理	1	四	20000	√	√	√	√	
14	会计学	2	四	20000	√	√	√	√	
15	财务管理	1	四	20000	√	√	√	√	
16	人力资源管理	1	四	20000	√	√	√	√	
17	物流管理	1	四	20000	√	√	√	√	
18	旅游管理	1	四	23000	√	√	√	√	
19	审计学	1	四	20000	√	√	√	√	
20	数据科学与大数据技术	2	四	20000	√	√	√	√	
8914	西安工业大学北方信息工程学院(西安)★ 选测科目等级要求:CC 必测科目等级要求:5合格	18							
04	计算机科学与技术	6	四	25000	√	√	√	√	
05	软件工程	4	四	25000	√	√	√	√	
06	电子信息工程	2	四	25000	√	√	√	√	
07	电气工程及其自动化	2	四	25000	√	√	√	√	
08	机械设计制造及其自动化	4	四	25000	√	√	√	√	
8915	延安大学西安创新学院(西安)★ 选测科目等级要求:CC 必测科目等级要求:5合格	14							
05	软件工程	2	四	17000	√	√	√	√	
06	数学与应用数学	2	四	17000	√	√	√	√	
07	会计学	2	四	17000	√	√	√	√	
08	土木工程	2	四	17000	√	√	√	√	
09	园林	1	四	17000	√	√	√	√	
10	制药工程	5	四	17000	√	√	√	√	
8916	西北工业大学明德学院(西安)★ 选测科目等级要求:CC 必测科目等级要求:5合格	10							
03	电子商务	2	四	21000	√	√	√	√	
04	数据科学与大数据技术	2	四	21000	√	√	√	√	
05	飞行器制造工程	2	四	21000	√	√	√	√	
06	智能制造工程	2	四	21000	√	√	√	√	
07	电气工程及其自动化	2	四	21000	√	√	√	√	
8918	西安科技大学高新学院(西安)★ 选测科目等级要求:CC 必测科目等级要求:5合格	10							
05	机械设计制造及其自动化	2	四	19800	√	√	√	√	
06	电气工程及其自动化	2	四	19800	√	√	√	√	

代号	院校及专业名称	计划数	学制	学费	其它 选测科目	政治	地理	化学	生物
07	计算机科学与技术	2	四	19800	√	√	√	√	
08	大数据管理与应用	2	四	19800	√	√	√	√	
09	财务管理	2	四	18000	√	√	√	√	
8940	兰州财经大学陇桥学院(兰州)★ 选测科目等级要求:CC 必测科目等级要求:5合格	13							
04	土木工程	3	四	14000	√	√	√	√	
05	会计学	5	四	15000	√	√	√	√	
06	审计学	5	四	13000	√	√	√	√	
8941	兰州交通大学博文学院★ 选测科目等级要求:CC 必测科目等级要求:5合格	16							
03	机械设计制造及其自动化	2	四	15000	√	√	√	√	
04	车辆工程	2	四	15000	√	√	√	√	
05	电气工程及其自动化	2	四	15000	√	√	√	√	
06	土木工程	2	四	15000	√	√	√	√	
07	道路桥梁与渡河工程	2	四	15000	√	√	√	√	
08	交通运输	2	四	15000	√	√	√	√	
09	交通工程	2	四	15000	√	√	√	√	
10	工程造价	2	四	15000	√	√	√	√	
8942	兰州理工大学技术工程学院★ 选测科目等级要求:CC 必测科目等级要求:5合格	12							
01	机械设计制造及其自动化	2	四	15000	√	√	√	√	
02	机械电子工程	2	四	14000	√	√	√	√	
03	能源与动力工程	2	四	14000	√	√	√	√	
04	电气工程及其自动化	2	四	15000	√	√	√	√	
05	自动化	2	四	14000	√	√	√	√	
06	水利水电工程	2	四	14000	√	√	√	√	
8970	宁夏理工学院(石嘴山)★ 选测科目等级要求:CC 必测科目等级要求:5合格	66							
13	材料成型及控制工程	3	四	13000	√	√	√	√	
14	工业设计	2	四	13000	√	√	√	√	
15	汽车服务工程	2	四	13000	√	√	√	√	
16	能源与动力工程	3	四	13000	√	√	√	√	
17	电气工程及其自动化	6	四	13000	√	√	√	√	
18	电子信息工程	4	四	13000	√	√	√	√	
19	自动化	3	四	13000	√	√	√	√	
20	物联网工程	2	四	13000	√	√	√	√	
21	土木工程	2	四	13000	√	√	√	√	
22	给排水科学与工程	2	四	13000	√	√	√	√	
23	制药工程	4	四	13000	√	√	√	√	
24	交通运输	3	四	13000	√	√	√	√	
25	环境工程	2	四	13000	√	√	√	√	
26	安全工程	2	四	13000	√	√	√	√	
27	工程管理	2	四	13000	√	√	√	√	
28	国际经济与贸易	1	四	13000	√	√	√	√	
29	应用化学	2	四	13000	√	√	√	√	
30	机械工程	10	四	13000	√	√	√	√	
31	计算机类	11	四	13000	√	√	√	√	
8971	宁夏大学新华学院(银川)★ 选测科目等级要求:CC 必测科目等级要求:5合格	9							
02	电气工程及其自动化	2	四	16000	√	√	√	√	
03	电子信息工程	1	四	16000	√	√	√	√	
04	土木工程	3	四	16000	√	√	√	√	
05	财务管理	3	四	16000	√	√	√	√	
8972	银川能源学院★ 选测科目等级要求:CC 必测科目等级要求:5合格	20							
05	化学工程与工艺	2	四	15000	√	√	√	√	
06	电气工程及其自动化	5	四	15000	√	√	√	√	
07	机械设计制造及其自动化	2	四	15000	√	√	√	√	
08	财务管理	4	四	17000	√	√	√	√	
09	信息管理与信息系统	3	四	15000	√	√	√	√	
10	数据科学与大数据技术	2	四	17000	√	√	√	√	
11	土木工程	2	四	15000	√	√	√	√	
8980	新疆大学科学技术学院(阿克苏地区温宿县)★ 选测科目等级要求:CC 必测科目等级要求:5合格	30							
01	电气工程及其自动化	5	四	待定	√	√	√	√	
02	过程装备与控制工程	5	四	待定	√	√	√	√	
03	土木工程	5	四	待定	√	√	√	√	
04	物流工程	5	四	待定	√	√	√	√	
05	通信工程	3	四	待定	√	√	√	√	

代号	院校及专业名称	计划数	学制	学费	其它建议选测科目		
					政治	地理	化学/生物
06	数字媒体技术	2	四	待定	√	√	√
07	金融学	5	四	待定	√	√	√
8982	新疆财经大学商务学院(巴音郭楞蒙古自治州库尔勒市)★ 选测科目等级要求:CC 必测科目等级要求:5合格	14					
05	会计学	3	四	13000	√	√	√
06	财务管理	3	四	13000	√	√	√
07	金融学	3	四	13000	√	√	√
08	税收学	5	四	13000	√	√	√

体育类

一、提前录取本科院校

凡院校名称后加“★”的为民办院校或独立学院

代号	院校及专业名称	计划数	学制	学费
1108	南京师范大学 必测科目等级要求:4合格	84		
90	体育学类(体育教育(师范)、社会体育指导与管理)	84	四	5830
1117	南京体育学院 必测科目等级要求:4合格 以下各专业就读地点待定,详询院校:	130		
07	体育教育(师范)	120	四	5830
08	社会体育指导与管理	10	四	5830
1120	南京晓庄学院 必测科目等级要求:4合格	58		
80	体育教育(师范)	58	四	5300
1131	江苏第二师范学院 必测科目等级要求:4合格 以下专业就读地点待定,详询院校:	40		
A7	体育教育(师范)	40	四	5300
1133	南京特殊教育师范学院 必测科目等级要求:4合格	5		
21	体育教育(师范)	5	四	5300
1221	中国矿业大学(徐州) 必测科目等级要求:4合格	7		
32	社会体育指导与管理(南湖校区)	7	四	5300
1222	江苏师范大学(徐州) 必测科目等级要求:4合格	90		
D1	体育教育(师范)	90	四	5300
1224	徐州工程学院 必测科目等级要求:4合格	60		
61	社会体育指导与管理	60	四	5300
1242	常州大学 必测科目等级要求:4合格	30		
75	休闲体育	30	四	5300
1261	苏州大学 必测科目等级要求:4合格	60		
D9	体育教育(师范)	60	四	5300
1301	南通大学 必测科目等级要求:4合格	120		
D3	体育教育(师范)	120	四	5300
1341	淮阴师范学院(淮安) 必测科目等级要求:4合格	120		
D7	体育教育(师范)	60	四	5300
D8	社会体育指导与管理	60	四	5300
1362	盐城师范学院 必测科目等级要求:4合格	131		
G6	体育教育(师范)	51	四	5300
G7	社会体育指导与管理	80	四	5300
1381	扬州大学 必测科目等级要求:4合格	90		
I7	体育教育(师范)	90	四	5300
1402	江苏科技大学(镇江) 必测科目等级要求:4合格	16		
58	休闲体育	9	四	5300
59	社会体育指导与管理	7	四	5300
1620	南京晓庄学院 必测科目等级要求:4合格	42		

代号	院校及专业名称	计划数	学制	学费
	以下为面向省内部分地区考生的乡村教师定向培养计划,只招收户籍等符合报考条件的考生			
03	体育教育(师范)(为南京市浦口区定向培养)	3	四	5300
04	体育教育(师范)(为南京市六合区定向培养)	2	四	5300
05	体育教育(师范)(为南京市高淳区定向培养)	2	四	5300
06	体育教育(师范)(为苏州市常熟市定向培养)	3	四	5300
07	体育教育(师范)(为苏州市吴江区定向培养)	1	四	5300
08	体育教育(师范)(为无锡市宜兴市定向培养)	4	四	5300
09	体育教育(师范)(为镇江市扬中市定向培养)	1	四	5300
10	体育教育(师范)(为镇江市丹徒区定向培养)	1	四	5300
11	体育教育(师范)(为南通市海安市定向培养)	2	四	5300
12	体育教育(师范)(为南通市如皋市定向培养)	1	四	5300
13	体育教育(师范)(为南通市如东县定向培养)	1	四	5300
14	体育教育(师范)(为南通市启东市定向培养)	2	四	5300
15	体育教育(师范)(为南通市海门市定向培养)	1	四	5300
16	体育教育(师范)(为南通市通州区定向培养)	1	四	5300
17	体育教育(师范)(为徐州市沛县定向培养)	2	四	5300
18	体育教育(师范)(为徐州市睢宁县定向培养)	10	四	5300
19	体育教育(师范)(为徐州市新沂市定向培养)	5	四	5300
1645	盐城师范学院 必测科目等级要求:4合格 以下为面向省内部分地区考生的乡村教师定向培养计划,只招收户籍等符合报考条件的考生	37		
01	体育教育(师范)(为盐城市射阳县定向培养)	9	四	5300
02	体育教育(师范)(为盐城市东台市定向培养)	2	四	5300
03	体育教育(师范)(为盐城市阜宁县定向培养)	2	四	5300
04	体育教育(师范)(为泰州市靖江市定向培养)	4	四	5300
05	体育教育(师范)(为盐城市响水县定向培养)	3	四	5300
06	体育教育(师范)(为泰州市泰兴市定向培养)	6	四	5300
07	体育教育(师范)(为泰州市姜堰区定向培养)	3	四	5300
08	体育教育(师范)(为宿迁市沭阳县定向培养)	6	四	5300
09	体育教育(师范)(为连云港市赣榆区定向培养)	2	四	5300
1646	扬州大学 必测科目等级要求:4合格 以下为面向省内部分地区考生的乡村教师定向培养计划,只招收户籍等符合报考条件的考生	43		
04	体育教育(师范)(为淮安市淮阴区定向培养)	5	四	5300
05	体育教育(师范)(为淮安市涟水县定向培养)	2	四	5300
06	体育教育(师范)(为扬州市宝应县定向培养)	4	四	5300
07	体育教育(师范)(为淮安市金湖县定向培养)	5	四	5300
08	体育教育(师范)(为淮安市盱眙县定向培养)	10	四	5300
09	体育教育(师范)(为淮安市洪泽区定向培养)	2	四	5300
10	体育教育(师范)(为扬州市江都区定向培养)	8	四	5300
11	体育教育(师范)(为扬州市邗江区定向培养)	2	四	5300
12	体育教育(师范)(为扬州市高邮市定向培养)	4	四	5300
13	体育教育(师范)(为扬州市仪征市定向培养)	1	四	5300
1823	南京体育学院(按民办机制招生收费) 必测科目等级要求:4合格	180		
11	社会体育指导与管理(南京市江宁滨江开发区翔凤路168号)	180	四	14000
1837	江苏科技大学苏州理工学院(张家港)★ 必测科目等级要求:4合格	43		
23	社会体育指导与管理	43	四	14000
1847	南京师范大学泰州学院(泰州)★ 必测科目等级要求:4合格	60		
29	体育教育(师范)	30	四	14000
30	社会体育指导与管理	30	四	14000
1858	南京师范大学中北学院(镇江丹阳)★ 必测科目等级要求:4合格	60		
43	社会体育指导与管理(镇江丹阳校区)	60	四	14000
2106	华东师范大学(上海) 必测科目等级要求:4合格	7		
52	体育学类(体育教育、社会体育指导与管理)(闵行校区)	7	四	5000
2111	上海师范大学 必测科目等级要求:4合格	10		
34	体育教育(师范)	6	四	5000
35	社会体育指导与管理	4	四	5000
2119	上海体育学院 必测科目等级要求:4合格	4		
07	体育学类	4	四	5000
2206	浙江师范大学(金华) 必测科目等级要求:4合格	5		
07	社会体育指导与管理(校本部)(该校要求报考该专业外语成绩不低于48分)	5	四	5300
2261	湖州师范学院 必测科目等级要求:4合格	4		
15	体育教育(师范)	4	四	4800

代号	院校及专业名称	计划数	学制	学费
2333	皖西学院(六安) 必测科目等级要求:4合格	10		
01	体育教育(师范)(云露桥西月亮岛)	10	四	3850
2351	淮北师范大学 必测科目等级要求:4合格	15		
31	体育学类(体育教育(师范)、社会体育指导与管理)(相山校区)	15	四	待定
2443	泉州师范学院 必测科目等级要求:4合格 以下各专业均在东海校区学习:	8		
13	体育教育(师范)	4	四	5040
14	社会体育指导与管理	4	四	5040
2501	江西财经大学(南昌) 必测科目等级要求:4合格	4		
43	体育学类	4	四	5220
2502	华东交通大学(南昌) 必测科目等级要求:4合格	2		
47	体育教育	2	四	5220
2505	南昌大学 必测科目等级要求:4合格	4		
38	体育教育(师范)(前湖校区)	4	四	5550
2506	南昌航空大学 必测科目等级要求:4合格	4		
46	社会体育指导与管理(前湖校区)	4	四	4790
2507	江西科技师范大学(南昌) 必测科目等级要求:4合格	5		
25	体育教育(师范)(枫林校区)	5	四	4790
2510	江西师范大学(南昌) 必测科目等级要求:4合格	5		
56	体育教育(师范)	5	四	5220
2512	江西警察学院(南昌) 必测科目等级要求:4合格	7		
05	社会体育指导与管理(非公安类招生)(新建区梅岭大道1666号)	7	四	4350
2521	江西理工大学(赣州) 必测科目等级要求:4合格	2		
44	社会体育指导与管理(赣州校区)	2	四	5220
2522	赣南医学院(赣州) 必测科目等级要求:4合格	10		
07	运动康复(黄金校区)	10	四	4790
2523	赣南师范大学(赣州) 必测科目等级要求:4合格	4		
36	体育教育(师范)(黄金校区)	4	四	4790
2541	东华理工大学(南昌) 必测科目等级要求:4合格	3		
26	体育教育(师范)(南昌校区)	3	四	5220
2542	萍乡学院 必测科目等级要求:4合格	2		
06	社会体育指导与管理	2	四	4350
2543	南昌师范学院 必测科目等级要求:4合格	1		
12	体育教育(师范)(经济技术开发区瑞香路889号)	1	四	4350
2602	济南大学 必测科目等级要求:4合格	6		
27	体育学类(体育教育(师范)、社会体育指导与管理)(主校区)	6	四	5000
2635	潍坊学院 必测科目等级要求:4合格	8		
27	体育教育(师范)(主校区)	8	四	5000
2642	聊城大学 必测科目等级要求:4合格	14		
09	体育教育(师范)	10	四	5000
10	运动康复	4	四	5200
2645	临沂大学 必测科目等级要求:4合格	10		
11	社会体育指导与管理(中外合作办学)(高尔夫)(校本部)	10	四	18000
2653	鲁东大学(烟台) 必测科目等级要求:4合格	6		
26	体育教育(师范)	6	四	5000
3127	北京体育大学 必测科目等级要求:4合格	20		
25	体育教育	10	四	5000
26	休闲体育	1	四	5500
27	体能训练	4	四	6000
28	冰雪运动	2	四	6000
29	体育教育(民族民间体育实验班)	1	四	5000
30	体育教育(体育养生实验班)	1	四	5000

代号	院校及专业名称	计划数	学制	学费
31	体育教育(武术太极拳实验班)	1	四	5000
3153	华北科技学院(河北三河) 必测科目等级要求:4合格	3		
20	社会体育指导与管理	3	四	8000
3217	天津体育学院(静海) 必测科目等级要求:4合格	12		
06	体育教育	4	四	4400
07	社会体育指导与管理	8	四	4400
3320	河北环境工程学院(秦皇岛) 必测科目等级要求:4合格	6		
18	社会体育指导与管理	3	四	8000
19	休闲体育	3	四	8000
3333	衡水学院 必测科目等级要求:4合格	10		
20	体育教育(师范)	6	四	8000
21	社会体育指导与管理	4	四	8000
3402	中北大学(太原) 必测科目等级要求:4合格	2		
17	社会体育指导与管理	2	四	5100
3405	太原理工大学 必测科目等级要求:4合格	13		
41	体育教育(晋中市榆次区大学街209号)	13	四	5100
3415	山西师范大学(临汾) 必测科目等级要求:4合格	4		
15	体育教育(师范)	2	四	5100
16	社会体育指导与管理	2	四	5100
3416	太原师范学院 必测科目等级要求:4合格	5		
23	体育教育(师范)	5	四	5000
4116	沈阳体育学院 必测科目等级要求:4合格	14		
03	体育教育(师范)	5	四	4000
04	社会体育指导与管理(师范)	4	四	4000
05	休闲体育(师范)	5	四	4800
4126	辽宁师范大学(大连) 必测科目等级要求:4合格	4		
01	体育教育(师范)(黄河路校区)	4	四	4000
4203	吉林农业大学(长春) 必测科目等级要求:4合格	4		
14	体育教育	4	四	4620
4213	吉林体育学院(长春) 必测科目等级要求:4合格 以下各专业除注明外在临河校区学习:	40		
01	体育教育(师范)(南岭校区)	10	四	4200
02	社会体育指导与管理	5	四	4200
03	运动人体科学	15	四	4200
04	休闲体育	10	四	4200
4325	哈尔滨体育学院 必测科目等级要求:4合格	2		
01	体育教育	2	四	6000
5132	河南科技大学(洛阳) 必测科目等级要求:4合格	10		
24	体育教育(师范)	10	四	3400
5151	河南理工大学(焦作) 必测科目等级要求:4合格	6		
30	社会体育指导与管理(南校区)	6	四	3400
5198	商丘师范学院 必测科目等级要求:4合格 以下各专业均在睢阳校区学习:	2		
34	社会体育指导与管理	1	四	3700
35	体育教育(师范)	1	四	3700
5205	中国地质大学(武汉) 必测科目等级要求:4合格	2		
37	社会体育指导与管理	2	四	4500
5209	湖北大学(武汉) 必测科目等级要求:4合格	5		
07	体育学类(武昌校区)	5	四	4500
5213	武汉体育学院 必测科目等级要求:4合格	13		
12	体育教育(师范)	6	四	5200
13	休闲体育	3	四	4000
14	体育学类(中外合作办学)(运动康复)(该校要求报考该专业外语成绩不低于48分)(考生如同时填报该校中外专业和非中外专业,须分为两个院校志愿填报)	4	四	20000
5243	长江大学(荆州) 必测科目等级要求:4合格	2		
18	体育学类(体育教育(师范)、社会体育指导与管理)(校	2	四	4500

代号	院校及专业名称	计划数	学制	学费
	本部)			
5261	湖北师范大学(黄石) 必测科目等级要求:4合格	4		
24	体育学类(体育教育、社会体育指导与管理)	4	四	4000
5303	湖南师范大学(长沙) 必测科目等级要求:4合格	8		
43	体育教育(中外合作办学)(该校要求报考该专业外语成绩不低于68分,英文授课,详见院校章程)	8	四	48000
5310	湖南人文科技学院(娄底) 必测科目等级要求:4合格	9		
09	体育教育	9	四	5900
5332	湖南工业大学(株洲) 必测科目等级要求:4合格 以下各专业均在东校区学习:	4		
40	体育教育(师范)	2	四	5900
41	社会体育指导与管理	2	四	5900
5361	吉首大学 必测科目等级要求:4合格	4		
14	体育教育(师范)(吉首校区)	4	四	4000
5381	湘南学院(郴州) 必测科目等级要求:4合格	5		
31	体育教育(师范)	5	四	4000
5385	怀化学院 必测科目等级要求:4合格	14		
28	体育教育(师范)	14	四	4800
5391	湖南科技学院(永州) 必测科目等级要求:4合格	3		
31	体育教育(师范)	3	四	4000
5423	广州体育学院 必测科目等级要求:4合格	2		
02	休闲体育(高尔夫)	1	四	10000
03	休闲体育(康乐体育)	1	四	5710
5511	广西师范大学(桂林) 必测科目等级要求:4合格	2		
20	体育教育(师范)(雁山校区)	2	四	4400
5604	海南热带海洋学院(三亚) 必测科目等级要求:4合格	6		
29	体育学类(社会体育指导与管理、休闲体育)(三亚校区)	6	四	4600
6106	成都理工大学 必测科目等级要求:4合格	10		
21	社会体育指导与管理	4	四	4440
22	休闲体育	6	四	4440
6114	成都大学(原成都学院) 必测科目等级要求:4合格	5		
07	体育教育(师范)	5	四	3700
6115	四川轻化工大学(原四川理工学院)(自贡) 必测科目等级要求:4合格	7		
11	体育教育	7	四	3700
6141	西南石油大学(成都市新都区) 必测科目等级要求:4合格	5		
07	体育教育(师范)(成都校区)	5	四	4440
6181	宜宾学院 必测科目等级要求:4合格	3		
04	社会体育指导与管理	3	四	3700
6213	重庆三峡学院(万州) 必测科目等级要求:4合格	5		
36	体育教育(师范)(百安校区)	5	四	4375
6303	贵州医科大学(贵阳) 必测科目等级要求:4合格	1		
05	社会体育指导与管理(南校区)	1	四	4100
6310	黔南民族师范学院(都匀) 必测科目等级要求:4合格	3		
08	体育教育(师范)	3	四	4100
6319	贵州理工学院(贵阳) 必测科目等级要求:4合格	2		
04	休闲体育	2	四	4100
7103	陕西师范大学(西安) 必测科目等级要求:4合格	5		
21	体育教育(师范)	5	四	4950
7121	西安体育学院 必测科目等级要求:4合格	8		
03	体育教育(师范)	6	四	4500
04	休闲体育(师范)	2	四	4500
7122	西安文理学院 必测科目等级要求:4合格	4		
07	体育教育(师范)(高新校区)	4	四	4500
7162	宝鸡文理学院	4		

代号	院校及专业名称	计划数	学制	学费
	必测科目等级要求:4合格			
12	体育教育(师范)(高新校区)	4	四	4500
8172	南昌理工学院★ 必测科目等级要求:4合格	2		
27	社会体育指导与管理	2	四	18800
8175	南昌工学院★ 必测科目等级要求:4合格	1		
33	社会体育指导与管理	1	四	20600
8741	三亚学院★ 必测科目等级要求:4合格	15		
39	武术与民族传统体育	5	四	19800
40	休闲体育	10	四	19800
8765	成都文理学院(金堂)★ 必测科目等级要求:4合格	10		
05	休闲体育	10	四	17000

艺 术 类

以下“计划数”栏中未标注数字的院校及专业,均为面向全国招生的艺术类计划,其计划数不分解到省。

一、提前录取本科院校

1、提前录取本科院校 (第1小批)

本小批为经教育部批准的部分独立设置的本科艺术院校(含部分艺术类本科专业参照执行的少数高校)和原“211工程”院校校考的艺术类本科专业、中央部门所属高校的非美术类校考的艺术类本科专业,实行传统志愿设置。凡加“*”的专业还须通过相关专业省统考合格线。其他院校如要求考生还需参加专业省统考且统考成绩合格的,请考生查阅相关院校的招生章程。凡院校名称后加“★”的为民办院校。

代号	院校及专业名称	计划数	学制	学费
1101	南京大学 必测科目等级要求:4合格			
31	戏剧影视文学(仙林校区)(该专业对考生文化总分有报考要求,报考该专业须查阅院校艺术类招生简章,详询院校)		四	待定
1103	南京航空航天大学 必测科目等级要求:4合格	8		
38	音乐表演(将军路校区)*	8	四	6800
1105	河海大学(南京) 必测科目等级要求:4合格	8		
71	播音与主持艺术(江宁校区)	8	四	6800
1107	南京农业大学 必测科目等级要求:4合格	14		
65	表演	14	四	6800
1108	南京师范大学 必测科目等级要求:4合格	40		
96	播音与主持艺术	20	四	6800
97	舞蹈学(师范)	20	四	7480
1118	南京艺术学院 必测科目等级要求:4合格	406		
19	书法学	10	四	11000
20	工艺美术(体艺类文化总分和美术统考成绩均须达艺术类本科美术统考批次省控线)*	60	四	11000
21	音乐表演(声乐演唱)*	12	四	11000
22	音乐表演(中国乐器演奏)*	21	四	11000
23	音乐表演(管弦与打击乐器演奏)*	20	四	11000
24	音乐表演(钢琴与键盘乐器演奏)*	9	四	11000
25	音乐表演(音乐剧)*	9	四	11000
26	作曲与作曲技术理论*	5	五	9000
27	作曲与作曲技术理论(计算机作曲)*	1	四	9000
28	音乐学*	6	五	9900
29	音乐表演(流行音乐演唱)*	17	四	11000

代号	院校及专业名称	计划数	学制	学费
30	音乐表演(流行音乐演奏)*	19	四	11000
31	作曲与作曲技术理论(流行音乐创作)*	5	四	10000
32	音乐学(音乐传播)*	15	四	10000
33	音乐学(乐器修造)*	15	四	12000
34	表演	12	四	11000
35	播音与主持艺术	12	四	11000
36	戏剧影视导演	5	四	10000
37	戏剧影视文学	13	四	9000
38	戏剧影视文学(影视策划与制片)	14	四	9000
39	舞蹈表演	28	四	9900
40	舞蹈编导	15	四	9900
41	舞蹈学(师范)	10	四	9000
42	舞蹈学	10	四	9000
43	广播电视编导*	33	四	11000
44	影视摄影与制作	16	四	10000
45	录音艺术	14	四	10000
1201	江南大学(无锡) 必测科目等级要求:4合格			
52	舞蹈编导(蠡湖校区)	4	四	6800
1261	苏州大学 必测科目等级要求:4合格	12		
E2	音乐表演*	7	四	6800
E3	播音与主持艺术	5	四	6800
1438	南京艺术学院 必测科目等级要求:4合格 以下专业为高职与普通本科联合培养项目,在联合培养高职院校学习,毕业后颁发南京艺术学院本科文凭:	50		
01	工艺美术(体艺类文化总分和美术统考成绩均须达艺术类本科美术统考批次省控线)(与苏州工艺美术职业技术学院联合培养项目,在苏州工艺美术职业技术学院学习)*	50	四	11000
1786	南京艺术学院 必测科目等级要求:4合格 以下为江苏高校中外学分互认联合培养项目,项目学生须按中美大学制订的联合培养方案赴美学习攻读学位,学生第一、四学年在中国学习,二、三学年在美国学习。毕业时达到中美双方合作学校学位要求的将获得双方学位证书及中方毕业证书。项目学生中方学费同其他普通学生,赴美交流学习费用另行收取	100		
01	广播电视编导*	50	四	11000
02	影视摄影与制作	50	四	10000
2105	东华大学(上海) 必测科目等级要求:4合格 以下各专业均在延安路校区学习:			
40	服装与服饰设计*		四	10000
41	产品设计*		四	10000
42	环境设计*		四	10000
43	视觉传达设计*		四	10000
44	数字媒体艺术*		四	10000
45	艺术与科技*		四	10000
46	表演(影视戏剧)		四	10000
47	服装与服饰设计(中外合作办学)(中日合作)*		四	30000
48	服装与服饰设计(中外合作办学)(中英合作)*		四	30000
49	环境设计(中外合作办学)*		四	30000
2112	上海大学 必测科目等级要求:4合格 以下各专业除注明外在宝山校区学习:	21		
21	绘画(国画)(该校要求报考该专业外语成绩不低于52分)*	5	四	10000
22	绘画(油画)(该校要求报考该专业外语成绩不低于52分)*	4	四	10000
23	绘画(版画)(该校要求报考该专业外语成绩不低于52分)*	4	四	10000
24	雕塑(该校要求报考该专业外语成绩不低于52分)*	5	五	10000
25	表演(延长校区)	1	四	10000
26	音乐学(该校要求报考该专业外语成绩不低于40分)*	2	四	10000
2121	上海戏剧学院 必测科目等级要求:4合格 以下各专业除注明外在华山路校区学习:			
01	表演(戏剧影视)	1	四	10000
02	戏剧影视导演		四	10000
03	戏剧影视文学		四	10000
04	戏剧影视美术设计(舞台设计)*		四	10000
05	戏剧影视美术设计(灯光设计)*		四	10000
06	戏剧影视美术设计(服装与化妆设计)*		四	10000
07	数字媒体艺术(浦江校区)*		四	10000
08	播音与主持艺术(浦江校区)		四	10000

代号	院校及专业名称	计划数	学制	学费
09	广播电视编导(浦江校区)*		四	10000
10	影视摄影与制作(浦江校区)		四	10000
11	表演(戏曲音乐)(莲花路校区)		四	0
12	戏剧影视导演(戏曲)(莲花路校区)		四	10000
13	作曲与作曲技术理论(戏剧戏曲音乐设计与制作)(莲花路校区)*		四	10000
14	舞蹈表演(芭蕾舞)(虹桥路校区)		四	10000
15	舞蹈表演(中国舞)(虹桥路校区)		四	10000
16	舞蹈表演(国标舞)(虹桥路校区)		四	10000
17	舞蹈编导(虹桥路校区)		四	10000
2122	上海音乐学院 必测科目等级要求:4合格			
01	音乐学		五	10000
02	音乐学(音乐教育)		四	10000
03	音乐学(音乐治疗)		四	10000
04	作曲与作曲技术理论(作曲)		五	10000
05	作曲与作曲技术理论(民族音乐作曲)		五	10000
06	音乐表演(指挥)		五	10000
07	音乐表演(声乐演唱)*		五	10000
08	音乐表演(钢琴演奏)*		四	10000
09	音乐表演(现代器乐演奏)*		四	10000
10	音乐表演(打击乐演奏)*		四	10000
11	音乐表演(管弦乐器演奏)*		四	10000
12	音乐表演(中国乐器演奏)*		四	10000
13	音乐表演(音乐戏剧表演)		四	10000
14	录音艺术(音乐设计与制作)		四	10000
15	数字媒体艺术		四	10000
16	录音艺术(中外合作办学)(多媒体艺术设计)		四	30000
17	录音艺术(中外合作办学)(音乐与传媒)		四	30000
2203	浙江理工大学(杭州) 必测科目等级要求:4合格 以下各专业均在下沙校区学习:			
25	服装与服饰设计(该校要求报考该专业外语成绩不低于48分)*		四	10350
26	设计学类(视觉传达设计、环境设计、产品设计、数字媒体艺术)(该校要求报考该专业外语成绩不低于48分)*		四	10350
27	产品设计(纺织品艺术设计)(该校要求报考该专业外语成绩不低于48分)*		四	10350
28	设计学类(中外合作办学)(服装与服饰设计)(该校要求报考该专业外语成绩不低于56分)*		四	28000
29	设计学类(中外合作办学)(视觉传达设计)(该校要求报考该专业外语成绩不低于56分)*		四	28000
2205	中国美术学院(杭州) 必测科目等级要求:4合格 以下各专业除注明外在象山校区学习:			
01	中国画(中国画一)(南山校区)		四	15000
02	中国画(中国画二)(南山校区)*		四	15000
03	书法学(书法与篆刻)(南山校区)		四	15000
04	书法学(书法学教育)(南山校区)		四	15000
05	艺术学理论类(艺术理论类)		四	6000
06	美术学类(造型艺术类)*		四	15000
07	设计学类(设计艺术类)*		四	15000
08	戏剧与影视学类(图像与媒体艺术类)*		四	15000
09	建筑学(建筑艺术、城市设计、景观设计)*		五	15000
10	环境设计(环境艺术)*		四	15000
11	艺术与科技*		四	15000
12	录音艺术		四	15000
2211	浙江传媒学院(杭州) 必测科目等级要求:4合格 以下各专业除注明外在杭州下沙校区学习:			
25	播音与主持艺术		四	10300
26	播音与主持艺术(影视配音)		四	10300
27	播音与主持艺术(礼仪文化)		四	10300
28	播音与主持艺术(双语播音)(该校要求报考该专业外语成绩不低于84分)		四	10300
29	广播电视编导*		四	10300
30	广播电视编导(媒体创意)(桐乡乌镇校区)*		四	10300
31	影视摄影与制作(电视节目制作)		四	10300
32	影视摄影与制作(电视摄像)		四	10300
33	影视摄影与制作(电影摄影与制作)(报考该专业须查阅院校招生章程)(桐乡乌镇校区)		四	58000
34	摄影(桐乡乌镇校区)		四	10300
35	录音艺术		四	9000
2243	浙江音乐学院(杭州) 必测科目等级要求:4合格			
01	音乐表演(中国乐器演奏(竹笛))*		四	10350

代号	院校及专业名称	计划数	学制	学费
02	音乐表演(中国乐器演奏(唢呐))*		四	10350
03	音乐表演(中国乐器演奏(笙))*		四	10350
04	音乐表演(中国乐器演奏(民族打击乐))*		四	10350
05	音乐表演(中国乐器演奏(二胡))*		四	10350
06	音乐表演(中国乐器演奏(低音提琴))*		四	10350
07	音乐表演(中国乐器演奏(古筝))*		四	10350
08	音乐表演(中国乐器演奏(扬琴))*		四	10350
09	音乐表演(中国乐器演奏(古琴))*		四	10350
10	音乐表演(中国乐器演奏(琵琶))*		四	10350
11	音乐表演(中国乐器演奏(中阮))*		四	10350
12	音乐表演(西洋乐器演奏(小提琴))*		四	10350
13	音乐表演(西洋乐器演奏(大提琴))*		四	10350
14	音乐表演(西洋乐器演奏(低音提琴))*		四	10350
15	音乐表演(西洋乐器演奏(单簧管))*		四	10350
16	音乐表演(西洋乐器演奏(长号))*		四	10350
17	音乐表演(西洋乐器演奏(打击乐))*		四	10350
18	音乐表演(流行音乐(流行演唱))*		四	10350
19	音乐表演(流行音乐(萨克斯管))*		四	10350
20	音乐表演(流行音乐(爵士鼓))*		四	10350
21	音乐表演(流行音乐(古典吉他))*		四	10350
22	音乐表演(流行音乐(低音吉他))*		四	10350
23	音乐学(钢琴与声乐)(师范)*		四	9000
24	音乐学(音乐理论)*		五	9000
25	作曲与作曲技术理论(音乐设计与制作)*		四	9000
26	舞蹈表演(中国舞)		四	9000
27	舞蹈学(师范)		四	9000
28	音乐表演(声乐演唱(美声))*		五	10350
29	音乐表演(声乐演唱(民声))*		五	10350
30	音乐表演(钢琴演奏)*		四	10350
31	艺术与科技		四	9000
32	音乐学(非钢琴与声乐)(师范)*		四	9000
33	舞蹈编导		四	9000
34	表演(音乐剧)		四	9000
2411	厦门大学 必测科目等级要求:4合格 以下各专业均在思明校区学习:			
54	音乐表演(管弦乐方向小提琴)*		四	9360
55	音乐表演(管弦乐方向中提琴)*		四	9360
56	音乐表演(管弦乐方向小号)*		四	9360
57	音乐表演(声乐方向)*		四	9360
58	音乐表演(民乐方向笛子)*		四	9360
59	音乐表演(民乐方向琵琶)*		四	9360
60	音乐表演(民乐方向扬琴)*		四	9360
61	音乐表演(民乐方向古筝)*		四	9360
62	音乐表演(民乐方向唢呐)*		四	9360
2505	南昌大学 必测科目等级要求:4合格 以下各专业均在前湖校区学习:	13		
39	播音与主持艺术(该专业对考生文化总分有报考要求,须查阅院校艺术类招生简章,详询院校)	1	四	12000
40	音乐学(声乐)*	2	四	12000
41	音乐学(器乐)*	5	四	12000
42	舞蹈学	3	四	12000
43	表演	1	四	12000
44	表演(茶艺)(该专业对考生文化总分有报考要求,须查阅院校艺术类招生简章,详询院校)	1	四	12000
2531	景德镇陶瓷大学 必测科目等级要求:4合格 以下各专业均在湘湖校区学习:			
25	美术学*		四	9600
26	绘画*		四	9600
27	雕塑*		四	9600
28	书法学		四	9600
29	陶瓷艺术设计*		四	9600
30	动画*		四	9600
31	视觉传达设计*		四	9600
32	环境设计*		四	9600
33	产品设计*		四	9600
34	公共艺术*		四	9600
35	数字媒体艺术*		四	9600
36	中国画*		四	9600
2601	山东大学(济南) 必测科目等级要求:4合格 以下各专业均在校本部学习:			
47	音乐学(中国民族器乐表演)*	1	四	9000
48	音乐学(键盘器乐表演)*		四	9000
2608	山东工艺美术学院(济南)			

代号	院校及专业名称	计划数	学制	学费
	必测科目等级要求:4合格 以下各专业除注明外在长清校区学习:			
06	视觉传达设计*		四	待定
07	视觉传达设计(印刷设计)(千佛山校区)*		四	待定
08	环境设计*		四	待定
09	产品设计*		四	待定
10	产品设计(应用设计)(千佛山校区)*		四	待定
11	服装与服饰设计*		四	待定
12	工艺美术*		四	待定
13	艺术与科技*		四	待定
14	公共艺术*		四	待定
15	公共艺术(装置艺术)*		四	待定
16	绘画*		四	待定
17	动画*		四	待定
18	数字媒体艺术*		四	待定
19	数字媒体艺术(交互设计)*		四	待定
20	戏剧影视美术设计*		四	待定
21	戏剧影视美术设计(妆扮)(千佛山校区)*		四	待定
22	摄影*		四	待定
23	影视摄影与制作*		四	待定
24	艺术设计学*		四	待定
25	美术学*		四	待定
26	艺术史论		四	待定
27	书法学		四	待定
2612	山东艺术学院(济南) 必测科目等级要求:4合格 以下各专业除注明外在长清校区学习:			
01	音乐表演(演唱)(文东校区)*		四	待定
02	音乐表演(管弦乐器演奏)(文东校区)*		四	待定
03	音乐表演(中国乐器演奏)(文东校区)*		四	待定
04	绘画*		四	待定
05	中国画*		四	待定
06	播音与主持艺术		四	待定
07	戏剧影视导演		四	待定
08	戏剧影视文学		四	待定
09	戏剧学		四	待定
10	音乐学(师范)(文东校区)*		四	待定
11	音乐表演(现代音乐)(文东校区)*		四	待定
12	视觉传达设计*		四	待定
13	环境设计*		四	待定
14	工艺美术*		四	待定
15	舞蹈表演		四	待定
16	广播电视编导*		四	待定
17	动画		四	待定
18	戏剧影视美术设计		四	待定
2621	中国海洋大学(青岛) 必测科目等级要求:4合格			
48	音乐表演(鱼山校区)*		四	9000
3102	中国人民大学(北京) 必测科目等级要求:4合格			
20	音乐表演(声乐)*		五	10000
21	音乐表演(非声乐)*		四	10000
22	音乐表演(古琴)*		五	10000
3103	清华大学(北京) 必测科目等级要求:7合格 该校要求报考以下专业须查阅《清华大学美术学院2019年本科招生简章》和《关于江苏省考生学业水平测试要求的公告》			
20	设计学类*		四	10000
21	美术学类*		四	10000
22	艺术史论		四	5000
3104	北京师范大学 必测科目等级要求:4合格			
16	书法学		四	8000
17	数字媒体艺术(该专业对考生文化总分有报考要求,报考该专业须查阅院校艺术类招生简章,详询院校)*		四	8000
18	舞蹈学		四	8000
19	戏剧影视文学(该专业对考生文化总分有报考要求,报考该专业须查阅院校艺术类招生简章,详询院校)		四	8000
20	音乐学(器乐)*		四	8000
21	音乐学(钢琴)*		四	8000
3120	中央财经大学(北京) 必测科目等级要求:4合格			
23	书法学(学习地点待定,详询院校)		四	8000
3123	中国传媒大学(北京) 必测科目等级要求:4合格			
19	播音与主持艺术		四	10000

代号	院校及专业名称	计划数	学制	学费
20	广播电视编导(电视编辑)*		四	10000
21	广播电视编导(文艺编导)*		四	10000
22	戏剧影视文学		四	8000
23	戏剧影视导演		四	10000
24	表演		四	10000
25	摄影		四	10000
26	影视摄影与制作		四	10000
27	环境设计(光影空间艺术)*		四	10000
28	戏剧影视美术设计		四	10000
29	视觉传达设计(广告设计)*		四	10000
30	动画		四	10000
31	动画(游戏艺术)		四	10000
32	数字媒体艺术(数字影像与网络视频)		四	8000
33	数字媒体艺术(网络与智能媒体设计)		四	8000
34	艺术与科技(数字娱乐)		四	10000
35	录音艺术(录音工程)		四	10000
36	录音艺术(音响导演)		四	10000
37	音乐学(音乐传播)*		四	8000
38	音乐学(音乐编辑)*		四	8000
39	表演(音乐剧双学位班)		四	10000
3124	中央美术学院(北京) 必测科目等级要求:7合格 以下各专业除注明外在朝阳区花家地南街8号学习:			
01	美术学类(造型艺术)*		四	15000
02	中国画*		四	15000
03	设计学类(艺术设计)*		四	15000
04	建筑学*		五	15000
05	美术学		四	8000
06	实验艺术*		四	15000
07	设计学类(城市艺术设计)(河北省三河市燕郊镇燕顺路177号)*		四	15000
08	艺术学理论类(艺术史论、艺术管理)		四	8000
3125	中央戏剧学院(北京) 必测科目等级要求:4合格			
01	表演(话剧影视表演)		四	10000
02	表演(话剧影视表演双学位班)		四	10000
03	戏剧影视导演(戏剧导演)		五	10000
04	戏剧影视美术设计(舞台设计)*		五	10000
05	戏剧影视美术设计(舞台灯光)*		四	10000
06	戏剧影视美术设计(舞台服装)*		四	10000
07	戏剧影视美术设计(舞台化妆)*		四	10000
08	戏剧影视美术设计(舞台造型体现)*		四	10000
09	戏剧影视美术设计(舞台技术)*		四	10000
10	戏剧影视文学(戏剧创作)		五	8000
11	戏剧影视文学(电视剧创作)		四	8000
12	戏剧学(戏剧史论与批评)		四	8000
13	戏剧学(戏剧策划与应用)		四	8000
14	表演(歌剧表演)		五	10000
15	表演(舞剧表演)		五	10000
16	戏剧影视导演(戏剧教育)		四	10000
17	戏剧影视导演(演出制作)		四	10000
18	戏剧影视导演(影视编导)		五	10000
19	戏剧影视导演(影视制片)		四	10000
20	播音与主持艺术(广播电视节目主持)		四	10000
3126	中央音乐学院(北京) 必测科目等级要求:4合格			
01	音乐学(音乐学)*		四	8000
02	音乐学(音乐教育)*		五	8000
03	音乐表演(钢琴)*		四	10000
04	音乐表演(爵士钢琴、手风琴、电子管风琴、管风琴)*		四	10000
05	音乐表演(管弦系各招考方向)*		四	10000
06	音乐表演(民乐系各招考方向)*		四	10000
3127	北京体育大学 必测科目等级要求:4合格			
32	舞蹈表演(编创实验班)	1	四	10000
33	舞蹈表演(体育舞蹈)		四	10000
3129	中央民族大学(北京) 必测科目等级要求:4合格			
18	绘画(油画)*		四	10000
19	中国画*		四	10000
20	视觉传达设计*		四	10000
21	服装与服饰设计*		四	10000
22	环境设计*		四	10000
23	美术学(美术教育)*		四	8000
24	音乐表演(管乐)*		四	10000
25	舞蹈表演		四	10000

代号	院校及专业名称	计划数	学制	学费
26	舞蹈学(教育)		四	8000
27	音乐表演(弦乐)*	1	四	10000
28	音乐表演(钢琴)*	1	四	10000
29	音乐表演(民乐拉弦吹奏)*	1	四	10000
3138	北京服装学院 必测科目等级要求:4合格 以下各专业除注明外第一学年在昌平区北校区学习,第二、三、四学年学习地点待定,详询院校:			
05	服装与服饰设计*		四	10000
06	产品设计*		四	10000
07	艺术与科技*		四	8000
08	视觉传达设计*		四	10000
09	环境设计*		四	10000
10	动画*		四	10000
11	数字媒体艺术*		四	10000
12	中国画*		四	10000
13	公共艺术*		四	10000
14	表演(服装表演)(樱花园校区)		四	10000
3139	北京印刷学院 必测科目等级要求:4合格			
01	数字媒体艺术*		四	10000
02	视觉传达设计*		四	10000
03	绘画*		四	10000
04	动画*		四	10000
3148	北京电影学院 必测科目等级要求:4合格			
03	戏剧影视文学(创意策划)		四	8000
04	戏剧影视文学(剧作)		四	8000
05	戏剧影视导演(电影导演)		四	10000
06	表演		四	10000
07	影视摄影与制作		四	10000
08	录音艺术(电影录音)		四	10000
09	录音艺术(音乐录音)		四	10000
10	艺术与科技		四	10000
11	戏剧影视美术设计		四	10000
12	戏剧影视导演(广告导演)		四	10000
13	电影学(制片与市场)		四	8000
14	电影学(电影评论)		四	8000
15	摄影		四	10000
16	动画		四	10000
17	漫画		四	10000
18	戏剧影视文学(动漫策划)		四	8000
19	影视技术		四	10000
20	广播电视编导*		四	10000
21	数字媒体艺术*		四	10000
3149	北京舞蹈学院 必测科目等级要求:4合格			
01	舞蹈表演(中国古典舞)		四	15000
02	舞蹈表演(中国民族民间舞)		四	15000
03	舞蹈表演(芭蕾舞)		四	15000
04	舞蹈表演(音乐剧)		四	15000
05	舞蹈编导		四	15000
06	舞蹈学		四	10000
07	舞蹈教育		四	12000
08	艺术管理		四	8000
09	戏剧影视美术设计*		四	10000
3150	中国戏曲学院(北京) 必测科目等级要求:4合格			
01	表演(戏曲舞蹈)		四	10000
02	表演(昆曲器乐)		四	0
03	表演(多剧种器乐)		四	0
04	戏剧影视导演(戏曲导演)		四	10000
05	戏剧影视导演(戏曲影视导演)		四	10000
06	音乐表演(民族器乐)*		四	10000
07	戏剧影视文学(戏曲文学)		四	8000
08	戏剧影视美术设计(戏曲舞台设计)		四	10000
09	戏剧影视美术设计(化妆造型设计)		四	10000
10	服装与服饰设计(戏曲服装设计)*		四	10000
11	动画		四	10000
12	视觉传达设计*		四	10000
13	戏剧影视文学(国际文化交流)		四	8000
3151	中国音乐学院(北京) 必测科目等级要求:4合格			
01	音乐学(音乐教育钢琴特长)*		四	8000
02	音乐学(音乐管理)*		四	8000
03	音乐表演(中国乐器演奏)*		四	10000
04	音乐表演(钢琴)*		四	10000

代号	院校及专业名称	计划数	学制	学费
05	音乐表演(管弦乐器演奏)*		四	10000
3206	天津工业大学 必测科目等级要求:4合格			
34	视觉传达设计*		四	12000
35	环境设计*		四	12000
36	产品设计*		四	12000
37	服装与服饰设计*		四	12000
38	工艺美术*		四	12000
39	表演(服装与营销)		四	15000
40	表演(服装与策划)		四	15000
3215	天津美术学院 必测科目等级要求:4合格			
01	美术学类(绘画类,其中雕塑学制五年)(报考该专业须查阅院校招生章程)*		四	15000
02	设计学类(设计类)(报考该专业须查阅院校招生章程)*		四	15000
03	美术学类(史论类)(报考该专业须查阅院校招生章程)*		四	10000
04	书法学(报考该专业须查阅院校招生章程)		四	15000
05	设计学类(中外合作办学)(数字媒体艺术)(报考该专业须查阅院校招生章程)*		四	39000
3216	天津音乐学院 必测科目等级要求:4合格 以下各专业均在河东区十一经路57号学习:			
01	音乐学(音乐教育)*		四	15000
02	音乐学(音乐商务与音乐传媒)*		四	15000
03	音乐表演(长笛)*		四	15000
04	音乐表演(圆号)*		四	15000
05	音乐表演(钢琴)*		四	15000
06	音乐表演(古典吉他)*		四	15000
07	戏剧影视美术设计		四	15000
08	舞蹈表演		四	15000
09	舞蹈编导		四	15000
10	舞蹈学		四	15000
4106	沈阳音乐学院 必测科目等级要求:4合格 以下各专业除注明外在长青校区学习:	17		
01	音乐学(音乐学系音乐学理论)(三好校区)*	1	五	8000
02	音乐表演(声乐歌剧系美声演唱)(三好校区)*	1	四	14000
03	音乐表演(胡明健声乐专家组美声演唱)(三好校区)*	1	四	14000
04	音乐表演(管弦系古典萨克斯演奏)(三好校区)*	1	四	14000
05	音乐表演(现代音乐学院电子管风琴演奏)*	1	四	14000
06	舞蹈表演(舞蹈学院中国古典舞表演)(桃仙校区)	1	四	14000
07	舞蹈编导(舞蹈学院)(桃仙校区)	1	四	14000
08	舞蹈学(舞蹈学院)	1	四	14000
09	表演(戏剧影视学院影视表演)	2	四	13000
10	音乐学(音乐教育学院音乐教育系)*	1	四	14000
11	音乐学(音乐教育学院声乐教育系)*	3	四	14000
12	音乐学(音乐教育学院键盘器乐教育系)*	2	四	14000
13	音乐学(音乐教育学院管弦器乐教育系)*	1	四	14000
4119	鲁迅美术学院(沈阳) 必测科目等级要求:4合格 以下各专业除注明外在沈阳校区学习:			
01	美术学类(中国画、绘画、摄影、雕塑)*		四	14000
02	戏剧与影视学类(戏剧影视美术设计(大连校区)、动画(大连校区)、影视摄影与制作)*		四	14000
03	设计学类(环境设计、产品设计、服装与服饰设计、公共艺术、视觉传达设计(大连校区)、工艺美术(大连校区)、数字媒体艺术(大连校区))*		四	14000
04	书法学		四	14000
05	美术学*		四	8000
06	设计学类(中外合作办学)(服装与服饰设计、数字媒体艺术)(大连校区)*		四	45000
4202	东北师范大学(长春) 必测科目等级要求:4合格	4		
11	音乐学(器乐)(净月校区)*	1	四	12000
12	播音与主持艺术(净月校区)(该专业对考生文化总分有报考要求,须查阅院校2019年播音与主持艺术招生简章,详询院校)	3	四	12000
4219	吉林艺术学院(长春) 必测科目等级要求:4合格			
01	音乐表演*		四	12000
02	舞蹈学(师范)		四	12000
03	舞蹈表演(中国舞表演)		四	12000
04	音乐学(师范)*		四	15000
05	绘画*		四	10000
06	雕塑*		五	10000
07	美术学(师范)*		四	12000
08	视觉传达设计*		四	12000

代号	院校及专业名称	计划数	学制	学费
09	环境设计*		四	12000
10	服装与服饰设计*		四	12000
11	产品设计*		四	12000
12	数字媒体艺术*		四	15000
13	动画*		四	12000
14	戏剧影视美术设计*		四	12000
15	戏剧影视美术设计(戏曲舞台设计)*		四	12000
5210	湖北美术学院(武汉) 必测科目等级要求:4合格 以下各专业均在藏龙岛校区学习:			
01	中国画*		四	10350
02	绘画(油画)*		四	10350
03	绘画(版画)*		四	10350
04	绘画(插画艺术)*		四	10350
05	绘画(壁画与综合材料绘画)*		四	10350
06	公共艺术*		四	10350
07	绘画(水彩画)*		四	10350
08	动画*		四	10350
09	动画(中外合作办学)*		四	40000
10	动画(影像媒体艺术)*		四	10350
11	数字媒体艺术*		四	10350
12	雕塑*		五	10350
13	陶瓷艺术设计*		四	10350
14	工艺美术*		四	10350
15	视觉传达设计*		四	10350
16	视觉传达设计(印刷图形设计)*		四	10350
17	摄影*		四	10350
18	环境设计*		四	10350
19	服装与服饰设计*		四	10350
20	服装与服饰设计(纤维艺术设计)*		四	10350
21	表演(服装表演与设计)		四	10350
22	戏剧影视美术设计*		四	10350
23	产品设计*		四	10350
24	产品设计(展示设计)*		四	10350
25	美术学(美术教育)*		四	10000
5214	武汉音乐学院 必测科目等级要求:4合格			
01	音乐表演(钢琴演奏)*		四	15000
02	音乐表演(小号)*		四	15000
03	音乐表演(竹笛)*		四	15000
04	音乐学(音乐学理论)*		五	15000
05	舞蹈表演		四	15000
06	音乐学(音乐治疗)*		四	15000
07	舞蹈编导		四	15000
08	音乐表演(钢琴演奏与编导)*		四	15000
09	音乐表演(笙)*		四	15000
10	音乐表演(二胡)*		四	15000
11	音乐表演(古筝)*		四	15000
12	音乐表演(通俗声乐演唱与编导)*		四	15000
13	音乐表演(琵琶)*		四	15000
14	音乐表演(低音提琴)*		四	15000
15	音乐学(音乐教育)*		四	15000
5407	暨南大学(广州) 必测科目等级要求:4合格	1		
30	戏剧影视文学(石牌校区)(该专业对考生文化总分有报考要求,须查阅院校招生章程,详询院校)	1	四	10000
5408	广州美术学院 必测科目等级要求:4合格 以下各专业均在大学城校区学习:			
04	绘画(油画)*		四	15000
05	绘画(材料与油画修复)*		四	15000
06	绘画(版画)*		四	15000
07	绘画(书籍装帧艺术)*		四	15000
08	绘画(插画)*		四	15000
09	绘画(水彩)*		四	15000
10	雕塑*		五	15000
11	雕塑(公共雕塑)*		五	15000
12	中国画*		四	15000
13	中国画(壁画)*		四	15000
14	实验艺术*		四	15000
15	摄影(摄影与数码艺术)*		四	15000
16	影视摄影与制作*		四	15000
17	产品设计*		四	15000
18	产品设计(染织艺术设计)*		四	15000
19	产品设计(交互设计)*		四	15000
20	服装与服饰设计*		四	15000
21	动画*		四	15000

代号	院校及专业名称	计划数	学制	学费
22	视觉传达设计*		四	15000
23	数字媒体艺术*		四	15000
24	艺术与科技(展示艺术设计)*		四	15000
25	艺术与科技(会展艺术设计)*		四	15000
26	环境设计(环境艺术设计)*		四	15000
27	环境设计(装饰艺术设计)*		四	15000
28	工艺美术*		四	15000
5409	星海音乐学院(广州) 必测科目等级要求:4合格 以下各专业除注明外在大学城校区学习:			
01	音乐学(音乐教育)*		四	15000
02	作曲与作曲技术理论*		五	15000
03	音乐表演(钢琴演奏)*		四	15000
04	音乐表演(管弦乐器演奏)*		四	15000
05	音乐表演(流行音乐演唱)*		四	15000
06	音乐表演(美声演唱)*		四	15000
07	音乐表演(民族乐器演奏)*		四	15000
08	音乐表演(民族声乐演唱)*		四	15000
09	音乐表演(现代乐器演奏)*		四	15000
10	舞蹈表演(沙河校区)		四	15000
11	舞蹈学(舞蹈理论)(沙河校区)		四	15000
12	舞蹈学(舞蹈与音乐教育)(沙河校区)		四	15000
13	艺术与科技(音乐科技)		四	15000
5506	广西艺术学院(南宁) 必测科目等级要求:4合格 以下各专业除注明外在相思湖校区学习:			
01	艺术设计学		四	12000
02	艺术史论		四	12000
03	美术学(美术教育)(师范)*		四	12000
04	美术学(文化管理)*		四	12000
05	美术学*		四	12000
06	绘画*		四	13200
07	视觉传达设计*		四	13200
08	服装与服饰设计*		四	12000
09	动画*		四	12000
10	数字媒体艺术*		四	12000
11	产品设计*		四	12000
12	工艺美术*		四	12000
13	中国画*		四	12000
14	摄影(南湖校区)*		四	12000
15	戏剧影视美术设计(南湖校区)*		四	12000
16	环境设计*		四	13200
17	艺术与科技*		四	12000
18	雕塑*		四	12000
19	公共艺术*		四	12000
20	绘画(壁画)*		四	13200
21	绘画(装饰绘画)*		四	13200
22	书法学		四	12000
23	音乐表演(演奏)(南湖校区)*		四	13200
24	音乐学(文化管理)(演奏)*		四	12000
25	音乐表演(演唱)(南湖校区)*		四	13200
26	音乐学(音乐教育)(师范)*		四	12000
27	表演(歌舞表演)*		四	12000
28	音乐学(文化管理)(演唱)*		四	12000
29	音乐与舞蹈学类(中外合作办学)(音乐学)(演奏)(南湖校区)*		四	40000
30	音乐与舞蹈学类(中外合作办学)(音乐学)(演唱)(南湖校区)*		四	40000
6102	西南交通大学(成都) 必测科目等级要求:4合格	10		
45	音乐表演(成都犀浦校区)*	10	四	12000
6109	四川音乐学院(成都) 必测科目等级要求:4合格 以下各专业除注明外在锦江校区学习:			
01	音乐表演(钢琴、钢琴伴奏)*		四	12000
02	音乐表演(手风琴、双排键电子琴、电子钢琴)*		四	12000
03	音乐表演(小提琴)*		四	12000
04	音乐表演(中提琴)*		四	12000
05	音乐表演(长笛)*		四	12000
06	音乐表演(双簧管)*		四	12000
07	音乐表演(单簧管)*		四	12000
08	音乐表演(大管)*		四	12000
09	音乐表演(小号)*		四	12000
10	音乐表演(琵琶)*		四	12000
11	音乐表演(扬琴)*		四	12000
12	音乐表演(柳琴)*		四	12000
13	音乐表演(古筝)*		四	12000

代号	院校及专业名称	计划数	学制	学费
14	音乐表演(古琴)*		四	12000
15	音乐表演(二胡)*		四	12000
16	音乐表演(打击乐)*		四	12000
17	音乐表演(古典萨克斯管)*		四	12000
18	音乐表演(古典吉他)*		四	12000
19	音乐表演(声乐美声唱法)*		四	12000
20	音乐表演(声乐民族唱法)*		四	12000
21	音乐表演(歌剧表演、合唱)*		四	12000
22	音乐表演(钢琴调律)*		四	12000
23	音乐表演(提琴制作)*		四	12000
24	音乐表演(管乐修造)*		四	12000
25	音乐表演(民族乐器研制)*		四	12000
26	音乐表演(音乐舞蹈)*		四	12000
27	音乐表演(管乐与乐队训练)*		四	12000
28	音乐学*		四	9600
29	音乐表演(流行演唱、爵士演唱、流行歌舞)(新都校区)*		四	12000
30	音乐表演(流行乐器)(新都校区)*		四	12000
31	音乐表演(爵士乐器)(新都校区)*		四	12000
32	音乐表演(流行音乐制作)(新都校区)*		四	12000
33	音乐表演(音乐剧)(新都校区)*		四	12000
34	舞蹈编导(新都校区)		四	12000
35	舞蹈学(新都校区)		四	12000
36	舞蹈表演(国际标准舞)(新都校区)		四	12000
37	舞蹈表演(现代流行舞)(新都校区)		四	12000
38	表演(新都校区)		四	12000
39	播音与主持艺术(新都校区)		四	9600
40	广播电视编导(新都校区)*		四	12000
41	戏剧影视文学(新都校区)*		四	12000
42	影视摄影与制作(新都校区)		四	12000
43	摄影(新都校区)		四	12000
44	动画(新都校区)*		四	9600
45	戏剧影视美术设计(新都校区)*		四	12000
46	雕塑(新都校区)*		五	12000
47	绘画(新都校区)*		四	12000
48	数字媒体艺术(新都校区)*		四	7200
49	公共艺术(新都校区)*		四	7200
50	环境设计(新都校区)*		四	7200
51	视觉传达设计(新都校区)*		四	7200
52	产品设计(新都校区)*		四	7200
53	艺术与科技(新都校区)*		四	7200
54	艺术史论		四	9600
6201	重庆大学 必测科目等级要求:4合格	1		
29	播音与主持艺术(重庆大学A校区)	1	四	15000
6211	四川美术学院(重庆) 必测科目等级要求:4合格 以下各专业除注明外在大学城校区学习:			
06	戏剧影视美术设计*		四	15000
07	动画*		四	15000
08	影视摄影与制作*		四	13800
09	绘画(学费标准和办学地点详见院校招生简章)*		四	待定
10	雕塑*		五	15000
11	摄影*		四	13800
12	中国画*		四	13800
13	实验艺术*		四	13800
14	视觉传达设计*		四	15000
15	环境设计*		四	13800
16	产品设计*		四	13800
17	服装与服饰设计*		四	13800
18	公共艺术(黄桷坪校区)*		四	12000
19	工艺美术*		四	13800
20	数字媒体艺术*		四	13800
21	艺术与科技(黄桷坪校区)*		四	12000
22	书法学		四	13800
23	艺术史论		四	8050
24	美术学		四	8050
25	艺术设计学		四	8050
7119	西安美术学院 必测科目等级要求:4合格 以下各专业均在含光南路100号学习:			
03	书法学		四	15000
04	艺术史论		四	7000
05	美术学		四	15000
06	艺术设计学		四	15000
07	美术学类(中国画、实验艺术、绘画、摄影(学费9000元/学年)、雕塑(学制五年))*		四	15000

代号	院校及专业名称	计划数	学制	学费
08	设计学类*		四	15000
7120	西安音乐学院 必测科目等级要求:4合格			
01	艺术史论		四	15000
02	音乐表演*		四	15000
03	音乐学*		四	15000
04	音乐学(音乐教育)*		四	13000
05	作曲与作曲技术理论(视唱练耳)*		五	15000
06	舞蹈表演		四	11000
07	舞蹈编导		四	11000
08	艺术与科技(电子音乐制作)		四	15000
7508	新疆艺术学院(乌鲁木齐) 必测科目等级要求:4合格			
01	舞蹈学		四	6000
02	产品设计*		四	6000
03	工艺美术*		四	6000
04	舞蹈表演		四	6000
05	艺术设计学*		四	6000
06	戏剧影视美术设计(化妆)*		四	6000
07	舞蹈学(舞蹈史论)		四	6000
08	表演		四	6000
09	美术学(美术史论)*		四	6000
10	影视摄影与制作		四	6000
11	摄影*		四	6000
12	广播电视编导*		四	6000
13	音乐学(音乐教育)*		四	6000
14	音乐表演*		四	6000
15	动画*		四	6000
16	美术学(美术教育)*		四	6000
17	绘画*		四	6000
18	雕塑*		四	6000
19	视觉传达设计*		四	6000
20	环境设计*		四	6000
21	服装与服饰设计*		四	6000
22	数字媒体艺术*		四	6000
8004	上海视觉艺术学院★ 必测科目等级要求:4合格			
02	广播电视编导*		四	38000
03	播音与主持艺术		四	38000
04	摄影		四	38000
05	表演(时尚表演与推广)		四	38000
06	表演(影视与话剧表演)		四	38000
07	表演(音乐剧表演与教育)		四	38000
08	表演(流行演唱)		四	38000
8577	武汉设计工程学院★ 必测科目等级要求:4合格	16		
06	表演	8	四	29000
07	播音与主持艺术	8	四	26000

2、提前录取本科院校 (第2小批)

本小批为使用专业省统考成绩录取的省内外高校的艺术类本科专业,实行平行院校志愿设置。凡院校名称后加“★”的为民办院校或独立学院。

(1) 以下为使用美术类专业省统考成绩录取的院校

代号	院校及专业名称	计划数	学制	学费
1102	东南大学(南京) 必测科目等级要求:4合格	34		
46	设计学类	34	四	待定
1103	南京航空航天大学 必测科目等级要求:4合格 以下各专业均在将军路校区学习:	14		
39	戏剧影视美术设计	6	四	6800
40	环境设计	8	四	6800
1104	南京理工大学 必测科目等级要求:4合格	16		
25	设计学类(视觉传达设计、环境设计)	16	四	6800
1106	南京信息工程大学 必测科目等级要求:4合格	105		

代号	院校及专业名称	计划数	学制	学费
83	动画	35	四	6800
84	数字媒体艺术	35	四	6800
85	艺术与科技	35	四	6800
1108	南京师范大学 必测科目等级要求:4合格	100		
98	美术学类(美术学、绘画、中国画)(师范)	45	四	7480
99	设计学类(视觉传达设计、环境设计、产品设计)	55	四	6800
1110	南京工业大学 必测科目等级要求:4合格	123		
71	设计学类(视觉传达设计、环境设计、产品设计、数字媒体艺术、艺术与科技)	123	四	6800
1111	南京邮电大学 必测科目等级要求:4合格	48		
67	动画	24	四	6800
68	数字媒体艺术	24	四	6800
1114	南京工程学院 必测科目等级要求:4合格	179		
82	产品设计	19	四	6800
83	环境设计	48	四	6800
84	视觉传达设计	47	四	6800
85	动画	20	四	6800
86	工艺美术	45	四	6800
1115	南京林业大学 必测科目等级要求:4合格	100		
87	环境设计	26	四	6800
88	环境设计(室内设计)	17	四	6800
89	视觉传达设计	23	四	6800
90	公共艺术	13	四	6800
91	数字媒体艺术	14	四	6800
92	产品设计	7	四	6800
1116	南京财经大学 必测科目等级要求:4合格	88		
65	动画	16	四	6800
66	视觉传达设计	36	四	6800
67	环境设计	36	四	6800
1118	南京艺术学院 必测科目等级要求:4合格	379		
46	绘画	50	四	11000
47	中国画	15	四	11000
48	雕塑	10	五	11000
49	公共艺术	20	四	10000
50	环境设计	40	四	11000
51	视觉传达设计	45	四	11000
52	服装与服饰设计	20	四	10000
53	产品设计	56	四	11000
54	艺术与科技	37	四	10000
55	戏剧影视美术设计	7	四	10000
56	摄影	15	四	10000
57	动画	34	四	11000
58	数字媒体艺术	30	四	10000
1120	南京晓庄学院 必测科目等级要求:4合格	55		
86	美术学类(含绘画(师范)等3个专业)(第一学期末进行专业分流,详见学校招生章程)	55	四	6800
1128	金陵科技学院(南京) 必测科目等级要求:4合格 以下各专业均在江宁校区学习:	208		
64	服装与服饰设计	23	四	6800
65	环境设计	24	四	6800
66	产品设计	30	四	6800
67	动画	24	四	6800
68	视觉传达设计	53	四	6800
69	数字媒体艺术	54	四	6800
1131	江苏第二师范学院 必测科目等级要求:4合格 以下各专业就读地点待定,详询院校:	142		
B0	美术学(师范)	22	四	6800
B1	环境设计	25	四	6800
B2	视觉传达设计	25	四	6800
B3	数字媒体艺术	70	四	6800
1133	南京特殊教育师范学院 必测科目等级要求:4合格	77		
26	美术学(师范)	43	四	6800
27	视觉传达设计	34	四	6800
1201	江南大学(无锡) 必测科目等级要求:4合格 以下各专业均在蠡湖校区学习:	47		

代号	院校及专业名称	计划数	学制	学费
53	服装与服饰设计	9	四	7480
54	产品设计	7	四	7480
55	视觉传达设计	7	四	7480
56	环境设计	9	四	7480
57	公共艺术	8	四	6800
58	数字媒体艺术	7	四	6800
1221	中国矿业大学(徐州) 必测科目等级要求:4合格	12		
35	环境设计(南湖校区)	12	四	6800
1222	江苏师范大学(徐州) 必测科目等级要求:4合格	40		
D6	美术学(师范)	30	四	6800
D7	环境设计	5	四	6800
D8	视觉传达设计	5	四	6800
1224	徐州工程学院 必测科目等级要求:4合格	195		
64	视觉传达设计	50	四	6800
65	环境设计	50	四	6800
66	产品设计	45	四	6800
67	服装与服饰设计	20	四	6800
68	动画	30	四	6800
1242	常州大学 必测科目等级要求:4合格	77		
78	产品设计	10	四	6800
79	视觉传达设计	6	四	6800
80	环境设计(景观设计)	13	四	6800
81	环境设计(室内设计)	12	四	6800
82	美术学	6	四	6800
83	数字媒体艺术	30	四	6800
1243	常州工学院 必测科目等级要求:4合格	135		
46	产品设计	30	四	6800
47	数字媒体艺术	15	四	6800
48	视觉传达设计	25	四	6800
49	美术学	45	四	6800
50	环境设计	20	四	6800
1244	江苏理工学院(常州) 必测科目等级要求:4合格	95		
62	环境设计	19	四	6800
63	产品设计	10	四	6800
64	美术学(师范)	16	四	6800
65	服装与服饰设计(师范)	50	四	6800
1261	苏州大学 必测科目等级要求:4合格	35		
E4	美术学(师范)	6	四	6800
E5	视觉传达设计	5	四	7480
E6	艺术设计学	4	四	6800
E7	美术学	3	四	6800
E8	服装与服饰设计	6	四	7480
E9	环境设计	5	四	7480
F0	数字媒体艺术	3	四	6800
F1	产品设计	3	四	7480
1262	苏州科技大学 必测科目等级要求:4合格	87		
68	环境设计	21	四	6800
69	美术学(师范)	7	四	6800
70	美术学	12	四	6800
71	视觉传达设计	22	四	6800
72	动画	8	四	6800
73	数字媒体艺术	17	四	6800
1263	常熟理工学院 必测科目等级要求:4合格	200		
59	视觉传达设计	58	四	6800
60	环境设计	56	四	6800
61	服装与服饰设计	52	四	6800
62	产品设计	34	四	6800
1301	南通大学 必测科目等级要求:4合格	135		
D8	美术学(师范)	70	四	6800
D9	视觉传达设计	21	四	6800
E0	环境设计	12	四	6800
E1	产品设计	16	四	6800
E2	服装与服饰设计	16	四	6800
1321	江苏海洋大学(原淮海工学院)(连云港) 必测科目等级要求:4合格	92		
68	设计学类(视觉传达设计、环境设计、产品设计、数字媒体艺术)	92	四	6800

代号	院校及专业名称	计划数	学制	学费
1341	淮阴师范学院(淮安) 必测科目等级要求:4合格	114		
E2	动画	30	四	6800
E3	视觉传达设计	17	四	6800
E4	环境设计	17	四	6800
E5	美术学(师范)	12	四	6800
E6	数字媒体艺术(嵌入式培养)	38	四	8800
1342	淮阴工学院(淮安) 必测科目等级要求:4合格	100		
63	产品设计	6	四	6800
64	环境设计	36	四	6800
65	视觉传达设计	36	四	6800
66	数字媒体艺术	22	四	6800
1345	南京林业大学(淮安校区) 必测科目等级要求:4合格	290		
11	设计学类(第一、二学年在淮安校区学习,第三、四学年在南京校区学习)	290	四	6800
1361	盐城工学院 必测科目等级要求:4合格	130		
62	视觉传达设计	32	四	6800
63	服装与服饰设计	31	四	6800
64	环境设计	57	四	6800
65	产品设计	10	四	6800
1362	盐城师范学院 必测科目等级要求:4合格	101		
H2	美术学(师范)	30	四	6800
H3	视觉传达设计	8	四	6800
H4	环境设计	33	四	6800
H5	艺术与科技(展示设计)	30	四	6800
1381	扬州大学 必测科目等级要求:4合格	132		
J2	摄影	25	四	6800
J3	服装与服饰设计	16	四	6800
J4	环境设计	27	四	6800
J5	美术学(师范)	20	四	6800
J6	数字媒体艺术	30	四	6800
J7	公共艺术	14	四	6800
1401	江苏大学(镇江) 必测科目等级要求:4合格	170		
B0	环境设计	40	四	6800
B1	动画	21	四	6800
B2	产品设计	41	四	6800
B3	数字媒体艺术	20	四	6800
B4	视觉传达设计	20	四	6800
B5	美术学(师范)	28	四	6800
1421	泰州学院 必测科目等级要求:4合格	140		
41	绘画(师范)	60	四	6800
42	视觉传达设计	40	四	6800
43	环境设计	40	四	6800
1528	江苏理工学院(常州) 必测科目等级要求:4合格 以下专业为高职与普通本科联合培养项目,在联合培养高职院校学习,毕业后颁发江苏理工学院本科文凭:	35		
01	服装与服饰设计(与常州纺织服装职业技术学院联合培养项目,在常州纺织服装职业技术学院学习)	35	四	6800
1598	宿迁学院★ 必测科目等级要求:4合格	260		
53	产品设计	50	四	16500
54	美术学	50	四	16500
55	美术学(师范)	50	四	16500
56	数字媒体艺术(嵌入式培养)	55	四	18500
57	环境设计	55	四	16500
1606	南京信息工程大学 必测科目等级要求:4合格	30		
09	数字媒体艺术(中外合作办学)(第四学年起赴英国安格利亚鲁斯金大学学习,学费按英国标准收取)	30	四	26400
1618	南京艺术学院 必测科目等级要求:4合格	50		
01	数字媒体艺术(中外合作办学)(第四学年起符合条件的学生可赴英学习,学费按英方标准收取)	50	四	26400
1623	江苏第二师范学院 必测科目等级要求:4合格 以下为面向省内部分地区考生的乡村教师定向培养计划,只招收户籍等符合报考条件考生,以下各专业就读地点待定,详询院校:	57		
22	美术学(师范)(为南京市浦口区定向培养)	1	四	6800

代号	院校及专业名称	计划数	学制	学费
23	美术学(师范)(为南京市六合区定向培养)	2	四	6800
24	美术学(师范)(为南京市高淳区定向培养)	2	四	6800
25	美术学(师范)(为苏州市吴江区定向培养)	2	四	6800
26	美术学(师范)(为无锡市宜兴市定向培养)	4	四	6800
27	美术学(师范)(为镇江市丹徒区定向培养)	1	四	6800
28	美术学(师范)(为南通市海安市定向培养)	2	四	6800
29	美术学(师范)(为南通市如皋市定向培养)	1	四	6800
30	美术学(师范)(为南通市如东县定向培养)	3	四	6800
31	美术学(师范)(为南通市海门市定向培养)	1	四	6800
32	美术学(师范)(为南通市启东市定向培养)	1	四	6800
33	美术学(师范)(为南通市通州区定向培养)	4	四	6800
34	美术学(师范)(为盐城市射阳县定向培养)	6	四	6800
35	美术学(师范)(为盐城市阜宁县定向培养)	2	四	6800
36	美术学(师范)(为盐城市响水县定向培养)	2	四	6800
37	美术学(师范)(为扬州市宝应县定向培养)	7	四	6800
38	美术学(师范)(为扬州市高邮市定向培养)	4	四	6800
39	美术学(师范)(为扬州市江都区定向培养)	8	四	6800
40	美术学(师范)(为扬州市邗江区定向培养)	2	四	6800
41	美术学(师范)(为扬州市仪征市定向培养)	2	四	6800
1642	淮阴师范学院(淮安) 必测科目等级要求:4合格 以下为面向省内部分地区考生的乡村教师定向培养计划,只招收户籍等符合报考条件考生	58		
03	美术学(师范)(为淮安市淮阴区定向培养)	4	四	6800
04	美术学(师范)(为淮安市洪泽区定向培养)	2	四	6800
05	美术学(师范)(为淮安市涟水县定向培养)	2	四	6800
06	美术学(师范)(为淮安市金湖县定向培养)	4	四	6800
07	美术学(师范)(为淮安市盱眙县定向培养)	10	四	6800
08	美术学(师范)(为泰州市靖江市定向培养)	3	四	6800
09	美术学(师范)(为泰州市泰兴市定向培养)	6	四	6800
10	美术学(师范)(为泰州市姜堰区定向培养)	3	四	6800
11	美术学(师范)(为连云港市赣榆区定向培养)	2	四	6800
12	美术学(师范)(为徐州市沛县定向培养)	3	四	6800
13	美术学(师范)(为徐州市睢宁县定向培养)	5	四	6800
14	美术学(师范)(为徐州市新沂市定向培养)	8	四	6800
15	美术学(师范)(为宿迁市沭阳县定向培养)	6	四	6800
1787	常州工学院 必测科目等级要求:4合格 以下为江苏高校中外学分互认联合培养项目,项目学生须赴美参加至少半年以上的交流。赴美攻读学位的学生第一、四学年在中国学习,第二、三学年在美国学习,毕业时达到中美双方合作学校学位要求的将获得双方学位证书及中方毕业证书。项目学生中方学费同其他普通学生,赴美交流学习费用另行收取	25		
03	数字媒体艺术	25	四	6800
1801	南京大学金陵学院★ 必测科目等级要求:4合格 2019年入校学生一至三年级在南京大学浦口校区培养,四年级学习地点待定,详询院校	275		
38	视觉传达设计	62	四	16500
39	数字媒体艺术	60	四	16500
40	环境设计	153	四	16500
1802	东南大学成贤学院(南京)★ 必测科目等级要求:4合格	210		
35	环境设计	90	四	16500
36	动画	60	四	16500
37	视觉传达设计	60	四	16500
1803	南京航空航天大学金城学院(独立学院) 必测科目等级要求:4合格	235		
34	视觉传达设计	85	四	16500
35	环境设计	45	四	16500
36	产品设计	60	四	16500
37	数字媒体艺术	45	四	16500
1806	南京信息工程大学滨江学院(无锡)★ 必测科目等级要求:4合格	38		
50	数字媒体艺术(无锡市锡山区锡山大道333号)	38	四	16500
1807	南京审计大学金审学院★ 必测科目等级要求:4合格	260		
29	环境设计	120	四	16500
30	视觉传达设计	70	四	16500
31	数字媒体艺术	70	四	16500
1810	南京工业大学浦江学院★ 必测科目等级要求:4合格 以下各专业均在南京市江宁区汤峰路96号学习:	210		
38	视觉传达设计	50	四	16500
39	环境设计	50	四	16500
40	产品设计	50	四	16500

代号	院校及专业名称	计划数	学制	学费
41	艺术与科技	60	四	16500
1822	中国传媒大学南广学院(南京)★ 必测科目等级要求:4合格	385		
29	数字媒体艺术	75	四	18000
30	动画	154	四	18000
31	设计学类(视觉传达设计、环境设计、产品设计、服装与服饰设计)	97	四	16500
32	美术学	20	四	16500
33	戏剧影视美术设计	27	四	16500
34	绘画	12	四	16500
1823	南京体育学院(按民办机制招生收费) 必测科目等级要求:4合格	150		
12	数字媒体艺术(南京市江宁滨江开发区翔凤路168号)	150	四	16500
1826	中国矿业大学徐海学院(徐州)★ 必测科目等级要求:4合格	35		
23	环境设计(第一学年在徐州市鼓楼区汉城东路1号学习,第二学年起在徐州市泉山区金山东路1号学习)	35	四	16500
1827	江苏师范大学科文学院(徐州)★ 必测科目等级要求:4合格 以下各专业均在徐州市贾汪区潘安湖校区学习:	92		
45	视觉传达设计	45	四	16500
46	数字媒体艺术	47	四	16500
1833	苏州大学文正学院★ 必测科目等级要求:4合格	100		
46	视觉传达设计	25	四	16500
47	环境设计	25	四	16500
48	产品设计	25	四	16500
49	服装与服饰设计	25	四	16500
1834	苏州大学应用技术学院(昆山)★ 必测科目等级要求:4合格	80		
32	服装与服饰设计	40	四	16500
33	视觉传达设计	40	四	16500
1835	苏州科技大学天平学院★ 必测科目等级要求:4合格	108		
37	视觉传达设计	57	四	16500
38	环境设计	51	四	16500
1838	南通大学杏林学院(启东)★ 必测科目等级要求:4合格 以下各专业均在南通市启东市南海路1号学习:	240		
50	动画	60	四	16500
51	视觉传达设计	60	四	16500
52	环境设计	60	四	16500
53	产品设计	60	四	16500
1844	扬州大学广陵学院★ 必测科目等级要求:4合格 以下各专业均在扬州市邗江区邗江南路199号学习:	155		
43	视觉传达设计	36	四	16500
44	环境设计	37	四	16500
45	服装与服饰设计	82	四	16500
1845	江苏大学京江学院(镇江丹徒)★ 必测科目等级要求:4合格	100		
46	视觉传达设计	50	四	16500
47	环境设计	50	四	16500
1847	南京师范大学泰州学院(泰州)★ 必测科目等级要求:4合格	105		
36	美术学(师范)	15	四	16500
37	视觉传达设计	20	四	16500
38	环境设计	20	四	16500
39	动画	15	四	16500
40	摄影	20	四	16500
41	数字媒体艺术	15	四	16500
1848	南京理工大学泰州科技学院(泰州)★ 必测科目等级要求:4合格	200		
37	环境设计	120	四	16500
38	数字媒体艺术	80	四	16500
1855	常州大学怀德学院(泰州靖江)★ 必测科目等级要求:4合格	104		
32	视觉传达设计	35	四	16500
33	环境设计	35	四	16500
34	产品设计	34	四	16500
1858	南京师范大学中北学院(镇江丹阳)★ 必测科目等级要求:4合格 以下各专业均在镇江市丹阳县学习:	122		
48	美术学	17	四	16500
49	环境设计	44	四	16500
50	视觉传达设计	41	四	16500
51	动画	20	四	16500

代号	院校及专业名称	计划数	学制	学费
1911	三江学院(南京)★ 必测科目等级要求:4合格 以下各专业均在南校区学习:	243		
75	公共艺术	15	四	21500
76	视觉传达设计	75	四	21500
77	动画	25	四	21500
78	环境设计	90	四	21500
79	数字媒体艺术	23	四	21500
80	摄影	15	四	21500
1915	无锡太湖学院★ 必测科目等级要求:4合格	125		
39	视觉传达设计	25	四	23000
40	环境设计	18	四	23000
41	产品设计	18	四	23000
42	服装与服饰设计	19	四	23000
43	数字媒体艺术	23	四	23000
44	绘画	22	四	23000
1928	南通理工学院★ 必测科目等级要求:4合格	420		
40	环境设计(第一、二学年在南通市海安经济技术开发区上湖大道1号学习)	140	四	23000
41	视觉传达设计(第一、二学年在南通市海安经济技术开发区上湖大道1号学习)	130	四	23000
42	数字媒体艺术(嵌入式培养)(第一、二学年在南通市海安经济技术开发区上湖大道1号学习)	150	四	25000
2102	同济大学(上海) 必测科目等级要求:4合格	8		
16	设计学类(视觉传达设计、产品设计、环境设计)	4	四	10000
17	动画	4	四	10000
2103	上海交通大学 必测科目等级要求:7合格	7		
22	视觉传达设计	7	四	10000
2104	华东理工大学(上海) 必测科目等级要求:4合格	12		
53	视觉传达设计	3	四	10000
54	环境设计	3	四	10000
55	产品设计	3	四	10000
56	数字媒体艺术	3	四	10000
2106	华东师范大学(上海) 必测科目等级要求:4合格	16		
56	美术学类(闵行校区)	8	四	10000
57	设计学类(中山北路校区)	8	四	10000
2111	上海师范大学 必测科目等级要求:4合格	22		
43	摄影	3	四	10000
44	美术学(师范)	2	四	10000
45	设计学类	7	四	10000
46	绘画	2	四	10000
47	中国画	3	四	10000
48	动画	5	四	10000
2112	上海大学 必测科目等级要求:4合格 以下专业对考生文化总分有报考要求,须查阅院校艺术类招生简章,详询院校	5		
27	美术学(宝山校区)(该校要求报考该专业语文成绩不低于96分(按满分160分),外语成绩不低于72分)	3	四	10000
28	动画(延长校区)	2	四	10000
2115	上海理工大学 必测科目等级要求:4合格	10		
18	设计学类(军工路516号)	10	四	10000
2117	上海海事大学 必测科目等级要求:4合格	5		
20	绘画(报考该专业须查阅院校招生章程)	5	四	10000
2120	上海工程技术大学 必测科目等级要求:4合格 以下各专业均在松江校区学习:	14		
25	摄影	2	四	10000
26	视觉传达设计	3	四	10000
27	艺术与科技	1	四	10000
28	产品设计	1	四	10000
29	数字媒体艺术	1	四	10000
30	环境设计	2	四	10000
31	服装与服饰设计	4	四	10000
2123	上海应用技术大学 必测科目等级要求:4合格 该校要求报考以下专业外语成绩不低于40分,以下各专业均在徐汇校区学习:	7		

代号	院校及专业名称	计划数	学制	学费
16	视觉传达设计	2	四	10000
17	环境设计	2	四	10000
18	产品设计	2	四	10000
19	绘画	1	四	10000
2124	上海第二工业大学 必测科目等级要求:4合格	6		
22	视觉传达设计	1	四	10000
23	产品设计	2	四	10000
24	环境设计	2	四	10000
25	数字媒体艺术	1	四	10000
2136	上海电机学院 必测科目等级要求:4合格	5		
20	产品设计(闵行校区)	5	四	10000
2141	上海商学院 必测科目等级要求:4合格	10		
18	视觉传达设计(奉浦校区)	5	四	10000
19	环境设计(奉浦校区)	5	四	10000
2201	浙江大学(杭州) 必测科目等级要求:4合格	9		
28	设计学类(该专业对考生文化总分有报考要求,须查阅院校设计学类招生简章,详询院校)	9	四	9000
2202	中国计量大学(杭州) 必测科目等级要求:4合格	10		
24	设计学类(该校要求报考该专业外语成绩不低于48分)	10	四	9000
2204	浙江工业大学(杭州) 必测科目等级要求:4合格	16		
12	设计学类(环境设计、公共艺术、视觉传达设计、数字媒体艺术)(屏峰校区)(该校要求报考该专业外语成绩不低于60分)	16	四	10350
2206	浙江师范大学(金华) 必测科目等级要求:4合格 该校要求报考以下专业外语成绩不低于48分。以下各专业除注明外在校本部学习:	20		
10	动画(杭州校区)	5	四	9000
11	美术学(师范)	4	四	10350
12	设计学类(环境设计、视觉传达设计、产品设计)	9	四	9000
13	数字媒体艺术	2	四	9000
2207	浙江工商大学(杭州) 必测科目等级要求:4合格	10		
34	美术学	2	四	9000
35	视觉传达设计	2	四	9000
36	环境设计	2	四	9000
37	数字媒体艺术	4	四	9000
2209	杭州师范大学 必测科目等级要求:4合格	8		
14	动画(仓前校区)	4	四	9000
15	数字媒体艺术(仓前校区)	4	四	9000
2211	浙江传媒学院(杭州) 必测科目等级要求:4合格	15		
36	动画(杭州下沙校区)	7	四	10300
37	动画(漫画)(杭州下沙校区)	2	四	10300
38	设计学类(视觉传达设计、产品设计)(桐乡乌镇校区)	4	四	9000
39	戏剧影视美术设计(桐乡乌镇校区)	2	四	9000
2212	浙江科技学院(杭州) 必测科目等级要求:4合格 以下各专业均第一学年在湖州市安吉校区学习,第二学年起在杭州市小和山校区学习:	15		
15	服装与服饰设计	3	四	10350
16	环境设计	3	四	10350
17	视觉传达设计	3	四	10350
18	产品设计	3	四	10350
19	动画	3	四	9000
2214	浙江农林大学(杭州) 必测科目等级要求:4合格 以下各专业均在东湖校区学习:	22		
22	视觉传达设计	8	四	10350
23	服装与服饰设计	7	四	10350
24	数字媒体艺术	7	四	10350
2221	宁波大学 必测科目等级要求:4合格	24		
04	美术学(师范)(主校区)	5	四	9000
05	设计学类(主校区)	15	四	9000
06	设计学类(中外合作办学)(服装与服饰设计)(植物园校区)(考生如同时填报该校中外专业和非中外专业,须分为两个院校志愿填报)	4	四	28800
2223	绍兴文理学院 必测科目等级要求:4合格	5		

代号	院校及专业名称	计划数	学制	学费
08	设计学类	5	四	10000
2228	温州大学 必测科目等级要求:4合格	18		
18	美术学(师范)	10	四	9000
19	设计学类	3	四	10350
20	服装与服饰设计	5	四	10350
2261	湖州师范学院 必测科目等级要求:4合格	22		
18	美术学(师范)(该校要求报考该专业外语成绩不低于48分)	4	四	9000
19	设计学类(该校要求报考该专业外语成绩不低于40分)	18	四	9000
2268	丽水学院 必测科目等级要求:4合格	14		
30	美术学(师范)	3	四	10350
31	环境设计	3	四	10350
32	陶瓷艺术设计	3	四	9000
33	视觉传达设计	3	四	9000
34	摄影	2	四	9000
2302	合肥工业大学 必测科目等级要求:4合格	8		
51	环境设计	5	四	7000
52	视觉传达设计	3	四	7000
2303	安徽大学(合肥) 必测科目等级要求:4合格 以下各专业均在磬苑校区学习:	14		
34	绘画	3	四	7000
35	环境设计	5	四	7000
36	视觉传达设计	6	四	7000
2305	安徽建筑大学(合肥) 必测科目等级要求:4合格 以下各专业均在校北校区学习:	30		
59	动画	4	四	7000
60	视觉传达设计	9	四	7000
61	环境设计	14	四	7000
62	公共艺术	3	四	7000
2306	安徽农业大学(合肥) 必测科目等级要求:4合格	20		
40	设计学类	20	四	7000
2308	安徽工程大学(芜湖) 必测科目等级要求:4合格	40		
09	视觉传达设计	8	四	7000
10	环境设计	8	四	7000
11	产品设计	8	四	7000
12	数字媒体艺术	6	四	7000
13	工艺美术	6	四	7000
14	服装与服饰设计	4	四	7000
2309	安徽师范大学(芜湖) 必测科目等级要求:4合格 以下各专业均在花津校区学习:	10		
35	美术学类(绘画、雕塑、美术学(师范))(该校要求报考该专业外语成绩不低于40分)	5	四	待定
36	设计学类(环境设计、视觉传达设计、产品设计、工艺美术)(该校要求报考该专业外语成绩不低于40分)	5	四	待定
2321	安徽财经大学(蚌埠) 必测科目等级要求:4合格	10		
38	绘画	5	四	7000
39	设计学类	5	四	7000
2327	合肥学院 必测科目等级要求:4合格	15		
19	动画	2	四	7000
20	视觉传达设计	4	四	7000
21	环境设计	3	四	7000
22	产品设计	4	四	7000
23	艺术与科技	2	四	7000
2331	阜阳师范学院 必测科目等级要求:4合格 以下各专业均在西湖校区学习:	30		
07	美术学(师范)	10	四	5000
08	绘画	5	四	7000
09	视觉传达设计	10	四	7000
10	环境设计	5	四	7000
2333	皖西学院(六安) 必测科目等级要求:4合格 以下各专业均在云露桥西月亮岛学习:	25		
04	视觉传达设计	5	四	7000
05	环境设计	10	四	7000
06	服装与服饰设计	5	四	7000

代号	院校及专业名称	计划数	学制	学费
07	美术学(师范)	5	四	5000
2342	宿州学院 必测科目等级要求:4合格	10		
14	环境设计(教育园区校区)	10	四	7000
2348	池州学院 必测科目等级要求:4合格	15		
02	视觉传达设计	4	四	7000
03	环境设计	3	四	7000
04	美术学(师范)	4	四	5000
05	动画	4	四	7000
2351	淮北师范大学 必测科目等级要求:4合格 以下各专业均在滨湖校区学习:	30		
34	美术学(师范)	7	四	待定
35	绘画	4	四	待定
36	视觉传达设计	8	四	待定
37	环境设计	7	四	待定
38	服装与服饰设计	4	四	待定
2361	安徽工业大学(马鞍山) 必测科目等级要求:4合格 以下各专业均在秀山校区学习:	30		
30	环境设计	15	四	7000
31	视觉传达设计	10	四	7000
32	数字媒体艺术	5	四	7000
2362	淮南师范学院 必测科目等级要求:4合格 以下各专业均在泉山校区学习:	17		
16	环境设计	5	四	7000
17	产品设计	4	四	7000
18	视觉传达设计	4	四	7000
19	美术学(师范)	4	四	5000
2367	巢湖学院 必测科目等级要求:4合格	50		
01	美术学(师范)	17	四	5000
02	视觉传达设计	20	四	7000
03	环境设计	13	四	7000
2372	滁州学院 必测科目等级要求:4合格	15		
17	美术学	3	四	5000
18	视觉传达设计	3	四	7000
19	环境设计	3	四	7000
20	产品设计	3	四	7000
21	数字媒体艺术	3	四	7000
2381	黄山学院 必测科目等级要求:4合格 以下各专业均在率水校区学习:	12		
08	视觉传达设计	3	四	7000
09	环境设计	3	四	7000
10	产品设计	3	四	7000
11	数字媒体艺术	3	四	7000
2401	福州大学 必测科目等级要求:4合格 以下各专业均在厦门市集美校区学习:	30		
30	美术学类(绘画、雕塑)	5	四	9360
31	设计学类(视觉传达设计、环境设计、产品设计、服装与服饰设计、工艺美术、数字媒体艺术)	25	四	9360
2402	福建农林大学(福州) 必测科目等级要求:4合格	5		
09	环境设计(福州市金山校区)	5	四	9360
2404	福建师范大学(福州市闽侯县) 必测科目等级要求:4合格	8		
02	设计学类(视觉传达设计、环境设计、服装与服饰设计)	5	四	8640
03	美术学(师范)	3	四	9360
2405	福建工程学院(福州市闽侯县) 必测科目等级要求:4合格	14		
05	环境设计	5	四	8640
06	视觉传达设计	3	四	8640
07	数字媒体艺术	3	四	8640
08	产品设计	3	四	8640
2408	龙岩学院 必测科目等级要求:4合格	6		
05	美术学(师范)	2	四	8400
06	产品设计	4	四	8400
2409	闽江学院(福州市闽侯县) 必测科目等级要求:4合格	19		
05	数字媒体艺术	2	四	9360

代号	院校及专业名称	计划数	学制	学费
06	服装与服饰设计	5	四	9360
07	环境设计	4	四	9360
08	视觉传达设计	5	四	9360
09	绘画	3	四	8640
2411	厦门大学 必测科目等级要求:4合格	4		
63	绘画(思明校区)	1	四	9360
64	设计学类(视觉传达设计、环境设计、数字媒体艺术)(思明校区)	3	四	9360
2412	集美大学(厦门) 必测科目等级要求:4合格	3		
27	视觉传达设计	3	四	8640
2422	华侨大学(泉州) 必测科目等级要求:4合格	10		
30	设计学类(视觉传达设计、环境设计、产品设计)(泉州校区)(该校要求报考该专业美术类省统考成绩不低于210分,该专业对考生文化总分有报考要求,须查阅院校2019年艺术类招生录取规则,详询院校)	10	四	9360
2443	泉州师范学院 必测科目等级要求:4合格 以下各专业均在东海校区学习:	8		
15	美术学(师范)	3	四	8640
16	视觉传达设计	2	四	8640
17	产品设计	2	四	8640
18	数字媒体艺术	1	四	8640
2501	江西财经大学(南昌) 必测科目等级要求:4合格	20		
45	环境设计	8	四	9600
46	产品设计	4	四	9600
47	数字媒体艺术	8	四	9600
2505	南昌大学 必测科目等级要求:4合格 以下各专业均在前湖校区学习:	15		
45	绘画	3	四	12000
46	视觉传达设计	4	四	12000
47	环境设计	3	四	12000
48	产品设计	3	四	12000
49	服装与服饰设计	2	四	12000
2507	江西科技师范大学(南昌) 必测科目等级要求:4合格 以下各专业除注明外在红角洲校区学习:	28		
27	服装与服饰设计(含职教师范)	3	四	8800
28	环境设计(含职教师范)	3	四	8800
29	美术学(师范)	3	四	8800
30	视觉传达设计(含职教师范)	3	四	8800
31	动画(泰豪校区)	8	四	8800
32	数字媒体艺术(泰豪校区)	8	四	8800
2508	江西农业大学(南昌) 必测科目等级要求:4合格 以下各专业均在南北校区学习:	12		
43	环境设计	7	四	9600
44	数字媒体艺术	5	四	9600
2511	南昌工程学院 必测科目等级要求:4合格	10		
27	设计学类	10	四	8800
2521	江西理工大学(赣州) 必测科目等级要求:4合格	2		
45	设计学类(赣州校区)	2	四	9600
2523	赣南师范大学(赣州) 必测科目等级要求:4合格 以下各专业均在黄金校区学习:	22		
40	美术学(师范)	12	四	8800
41	视觉传达设计	10	四	8800
2527	新余学院 必测科目等级要求:4合格	2		
22	视觉传达设计	2	四	8000
2541	东华理工大学(南昌) 必测科目等级要求:4合格	8		
28	设计学类(南昌校区)	8	四	9600
2542	萍乡学院 必测科目等级要求:4合格	2		
08	美术学(师范)	2	四	8000
2543	南昌师范学院 必测科目等级要求:4合格 以下各专业均在经济技术开发区瑞香路889号学习:	4		
13	艺术设计学	1	四	8000
14	美术学(师范)	1	四	8000

代号	院校及专业名称	计划数	学制	学费
15	摄影	2	四	8000
2551	宜春学院 必测科目等级要求:4合格 以下各专业均在本校区学习:	20		
36	动画	3	四	8800
37	美术学(师范)	5	四	8800
38	视觉传达设计	6	四	8800
39	环境设计	6	四	8800
2561	九江学院 必测科目等级要求:4合格	23		
22	视觉传达设计	8	四	8000
23	环境设计	6	四	8000
24	产品设计	2	四	8000
25	服装与服饰设计	2	四	8000
26	美术学	5	四	8000
2571	上饶师范学院 必测科目等级要求:4合格	7		
17	美术学(师范)	3	四	8000
18	视觉传达设计	2	四	8000
19	环境设计	2	四	8000
2581	井冈山大学(吉安) 必测科目等级要求:4合格	21		
17	美术学(师范)	9	四	8800
18	视觉传达设计	6	四	8800
19	环境设计	6	四	8800
2596	景德镇学院 必测科目等级要求:4合格	7		
08	工艺美术	3	四	8000
09	环境设计	2	四	8000
10	美术学(师范)	2	四	8000
2601	山东大学(济南) 必测科目等级要求:4合格 以下各专业均在校本部学习,该校要求报考以下专业美术类省统考成绩不低于240分且外语成绩不低于56分	7		
49	美术学	2	四	9000
50	视觉传达设计	2	四	9000
51	产品设计	3	四	9000
2602	济南大学 必测科目等级要求:4合格 以下各专业均在主校区学习:	11		
28	美术学(师范)	5	四	8800
29	设计学类	6	四	8800
2606	山东财经大学(济南) 必测科目等级要求:4合格	5		
33	美术学(燕山校区)	5	四	8800
2607	山东建筑大学(济南) 必测科目等级要求:4合格	5		
19	视觉传达设计	5	四	6600
2611	山东理工大学(淄博) 必测科目等级要求:4合格	20		
15	美术学(师范)	10	四	8800
16	视觉传达设计	5	四	8800
17	环境设计	5	四	8800
2622	青岛理工大学 必测科目等级要求:4合格 以下各专业均在市北校区学习:	17		
32	视觉传达设计	2	四	8800
33	产品设计	3	四	8800
34	环境设计	7	四	8800
35	服装与服饰设计	1	四	8800
36	绘画	4	四	8800
2623	青岛科技大学 必测科目等级要求:4合格	24		
12	动画	2	四	8800
13	绘画	3	四	8800
14	视觉传达设计	3	四	8800
15	环境设计	3	四	8800
16	产品设计	5	四	8800
17	服装与服饰设计	4	四	8800
18	公共艺术	4	四	8800
2624	青岛大学 必测科目等级要求:4合格 以下各专业均在浮山校区学习:	18		
16	绘画	3	四	8800
17	视觉传达设计	4	四	9000
18	环境设计	4	四	9000
19	服装与服饰设计	5	四	8800

代号	院校及专业名称	计划数	学制	学费
20	动画	2	四	8800
2633	山东科技大学(青岛) 必测科目等级要求:4合格 以下各专业均在青岛校区学习:	6		
12	视觉传达设计	3	四	8800
13	产品设计	3	四	8800
2635	潍坊学院 必测科目等级要求:4合格 以下各专业均在校本部学习:	10		
30	美术学(师范)	5	四	8800
31	视觉传达设计	5	四	8800
2642	聊城大学 必测科目等级要求:4合格	40		
14	动画	5	四	8800
15	美术学(师范)	15	四	8800
16	设计学类	15	四	8800
17	数字媒体艺术	5	四	8800
2645	临沂大学 必测科目等级要求:4合格 以下各专业均在校本部学习:	15		
13	数字媒体艺术	10	四	8800
14	设计学类	5	四	8800
2653	鲁东大学(烟台) 必测科目等级要求:4合格	10		
28	美术学(师范)	10	四	8800
2661	山东大学威海分校 必测科目等级要求:4合格 该校要求报考以下专业美术类省统考成绩不低于240分且外语成绩不低于56分	10		
20	美术学	3	四	9000
21	视觉传达设计	3	四	9000
22	环境设计	4	四	9000
2671	曲阜师范大学 必测科目等级要求:4合格	9		
21	设计学类(日照校区)	9	四	8800
2683	德州学院 必测科目等级要求:4合格	20		
03	美术学(师范)	5	四	8800
04	环境设计	5	四	8800
05	服装与服饰设计	10	四	8800
2706	泰山学院(泰安) 必测科目等级要求:4合格	5		
05	设计学类	5	四	8800
2710	齐鲁师范学院(济南) 必测科目等级要求:4合格	10		
02	美术学(师范)(历下校区)	10	四	8800
2711	山东师范大学(济南) 必测科目等级要求:4合格	3		
34	美术学(师范)	3	四	待定
3102	中国人民大学(北京) 必测科目等级要求:4合格	3		
23	设计学类(含环境设计等3个专业)(该校要求报考该专业美术类省统考成绩不低于240分,该专业对考生文化总分有报考要求,须查阅院校艺术类招生简章,详询院校)	3	四	10000
3106	北京航空航天大学 必测科目等级要求:4合格	2		
08	设计学类(该校要求报考该专业美术类省统考成绩不低于225分,该专业对考生文化总分有报考要求,须查阅院校艺术类招生简章,详询院校)	2	四	待定
3107	北京理工大学 必测科目等级要求:4合格	5		
09	设计学类(产品设计、视觉传达设计、环境设计)	5	四	10000
3109	北京化工大学 必测科目等级要求:4合格	10		
21	设计学类(产品设计、数字媒体艺术)(该校要求报考该专业外语成绩不低于48分)(第一、二、三学年在北校区学习,第四学年在东校区学习)	10	四	10000
3111	中国地质大学(北京) 必测科目等级要求:4合格	2		
29	产品设计	2	四	10000
3114	北京林业大学 必测科目等级要求:4合格	6		
41	设计学类(环境设计等5个专业)(该校要求报考该专业美术类省统考成绩不低于240分,外语成绩不低于48分)	6	四	10000
3120	中央财经大学(北京)	3		

代号	院校及专业名称	计划数	学制	学费
	必测科目等级要求:4合格			
24	视觉传达设计(该校要求报考该专业外语成绩不低于64分,学习地点待定,详询院校)	3	四	10000
3134	北京工业大学 必测科目等级要求:4合格	2		
08	设计学类(视觉传达设计、环境设计、产品设计、服装与服饰设计、工艺美术、数字媒体艺术)(第一学年在通州校区,第二、三、四学年在校本部学习)	2	四	10000
3142	北京工商大学 必测科目等级要求:4合格	2		
09	设计学类(视觉传达设计、数字媒体艺术、产品设计)(良乡校区)	2	四	10000
3153	华北科技学院(河北三河) 必测科目等级要求:4合格	5		
21	环境设计	5	四	8000
3202	天津大学 必测科目等级要求:4合格 以下各专业均在卫津路校区学习:	4		
16	环境设计	2	四	12000
17	动画	2	四	15000
3204	天津师范大学 必测科目等级要求:4合格	22		
47	绘画	3	四	15000
48	视觉传达设计	6	四	12000
49	环境设计	5	四	12000
50	服装与服饰设计	4	四	12000
51	数字媒体艺术	4	四	12000
3206	天津工业大学 必测科目等级要求:4合格	10		
41	动画	10	四	15000
3207	天津商业大学 必测科目等级要求:4合格	8		
12	动画	4	四	15000
13	设计学类	4	四	12000
3208	天津科技大学 必测科目等级要求:4合格 以下各专业均在滨海校区学习:	15		
40	产品设计	3	四	待定
41	环境设计	2	四	待定
42	服装与服饰设计	2	四	待定
43	视觉传达设计	3	四	待定
44	公共艺术	2	四	待定
45	动画	3	四	待定
3209	天津财经大学 必测科目等级要求:4合格	7		
19	视觉传达设计	3	四	12000
20	环境设计	2	四	12000
21	产品设计	2	四	12000
3210	天津城建大学 必测科目等级要求:4合格	20		
35	设计学类	20	四	12000
3211	天津外国语大学 必测科目等级要求:4合格 以下各专业均在滨海校区学习:	6		
37	动画	2	四	15000
38	数字媒体艺术	4	四	12000
3213	天津农学院 必测科目等级要求:4合格	4		
27	环境设计(西青区津静路22号)	4	四	12000
3214	天津理工大学 必测科目等级要求:4合格	30		
25	产品设计	12	四	12000
26	视觉传达设计	8	四	12000
27	环境设计	6	四	12000
28	摄影	4	四	15000
3218	天津职业技术师范大学 必测科目等级要求:4合格	12		
14	动画(师范)	5	四	15000
15	视觉传达设计(师范)	3	四	12000
16	产品设计(师范)	4	四	12000
3302	河北科技师范学院(秦皇岛) 必测科目等级要求:4合格	10		
13	环境设计(开发区校区)	5	四	8000
14	视觉传达设计(开发区校区)	5	四	8000
3304	河北科技大学(石家庄) 必测科目等级要求:4合格	8		
11	服装与服饰设计	2	四	8000

代号	院校及专业名称	计划数	学制	学费
12	视觉传达设计	2	四	8000
13	环境设计	2	四	8000
14	公共艺术	2	四	8000
3306	廊坊师范学院 必测科目等级要求:4合格	25		
03	美术学(师范)	10	四	8000
04	设计学类(视觉传达设计、环境设计、产品设计)	15	四	8000
3307	河北工业大学(天津) 必测科目等级要求:4合格	10		
19	设计学类(产品设计、环境设计、视觉传达设计)	10	四	8000
3320	河北环境工程学院(秦皇岛) 必测科目等级要求:4合格	12		
20	环境设计	2	四	8000
21	产品设计	4	四	8000
22	视觉传达设计	6	四	8000
3333	衡水学院 必测科目等级要求:4合格	12		
24	绘画	2	四	8000
25	动画	2	四	8000
26	美术学(师范)	2	四	8000
27	视觉传达设计	2	四	8000
28	环境设计	4	四	8000
3344	邯郸学院 必测科目等级要求:4合格	48		
01	美术学(师范)	15	四	8000
02	视觉传达设计	10	四	8000
03	环境设计	10	四	8000
04	数字媒体艺术	13	四	8000
3351	河北工程大学(邯郸) 必测科目等级要求:4合格	5		
32	环境设计	3	四	8000
33	产品设计	2	四	8000
3362	邢台学院 必测科目等级要求:4合格	30		
08	美术学(师范)	10	四	8000
09	视觉传达设计	10	四	8000
10	环境设计	10	四	8000
3401	山西大学(太原) 必测科目等级要求:4合格 以下各专业均在坞城校区学习:	13		
16	绘画	7	四	6900
17	数字媒体艺术	6	四	6900
3405	太原理工大学 必测科目等级要求:4合格 以下各专业均在晋中市榆次区大学街209号学习:	15		
42	服装与服饰设计	10	四	6000
43	工艺美术	1	四	6000
44	环境设计	1	四	6000
45	视觉传达设计	1	四	6000
46	绘画	1	四	6000
47	数字媒体艺术	1	四	6000
3406	太原工业学院 必测科目等级要求:4合格	16		
29	视觉传达设计	8	四	6600
30	环境设计	8	四	6600
3410	山西农业大学(太谷) 必测科目等级要求:4合格	4		
33	视觉传达设计	2	四	6900
34	环境设计	2	四	6900
3412	山西传媒学院 必测科目等级要求:4合格 以下各专业均在晋中市榆次区文华街125号学习:	15		
09	动画	5	四	8500
10	戏剧影视美术设计	5	四	8500
11	摄影	5	四	8500
3416	太原师范学院 必测科目等级要求:4合格	25		
24	美术学(师范)	10	四	6720
25	视觉传达设计	5	四	6720
26	环境设计	5	四	6720
27	产品设计	5	四	6720
3418	运城学院 必测科目等级要求:4合格	20		
15	美术学(师范)	5	四	6600
16	视觉传达设计	5	四	6600
17	环境设计	5	四	6600
18	产品设计	5	四	6600

代号	院校及专业名称	计划数	学制	学费
3432	晋中学院 必测科目等级要求:4合格	9		
08	视觉传达设计	2	四	6600
09	环境设计	2	四	6600
10	美术学(师范)	5	四	6600
3502	内蒙古师范大学(呼和浩特) 必测科目等级要求:4合格 以下各专业均在赛罕校区学习:	16		
01	服装与服饰设计	4	四	7200
02	视觉传达设计	4	四	7200
03	环境设计	5	四	7200
04	数字媒体艺术	3	四	7200
3511	内蒙古科技大学(包头) 必测科目等级要求:4合格	9		
29	美术学	2	四	7000
30	视觉传达设计	2	四	7000
31	环境设计	3	四	7000
32	产品设计	2	四	7000
4107	沈阳理工大学 必测科目等级要求:4合格	20		
32	产品设计	9	四	9000
33	环境设计	6	四	9000
34	视觉传达设计	5	四	9000
4108	沈阳工业大学 必测科目等级要求:4合格	6		
36	环境设计(该校要求报考该专业外语成绩不低于40分)	6	四	10000
4110	沈阳航空航天大学 必测科目等级要求:4合格	8		
17	产品设计	4	四	10000
18	环境设计	4	四	10000
4111	沈阳建筑大学 必测科目等级要求:4合格	7		
18	动画	1	四	10000
19	视觉传达设计	1	四	10000
20	产品设计	1	四	10000
21	环境设计	4	四	10000
4120	沈阳大学 必测科目等级要求:4合格	40		
10	绘画	6	四	10000
11	视觉传达设计	7	四	10000
12	环境设计	6	四	10000
13	产品设计	5	四	10000
14	中国画	4	四	10000
15	公共艺术	12	四	10000
4134	大连医科大学 必测科目等级要求:4合格	14		
02	摄影	6	四	10000
03	视觉传达设计	6	四	10000
04	服装与服饰设计	2	四	10000
4136	大连大学 必测科目等级要求:4合格	16		
17	美术学(师范)	4	四	5000
18	视觉传达设计	4	四	9000
19	环境设计	4	四	9000
20	服装与服饰设计	4	四	9000
4138	大连工业大学 必测科目等级要求:4合格	10		
15	视觉传达设计(中外合作办学)	5	四	50000
16	服装与服饰设计(中外合作办学)	5	四	50000
4139	大连交通大学 必测科目等级要求:4合格	6		
31	产品设计(旅顺口校区)	3	四	10000
32	动画(旅顺口校区)	3	四	10000
4161	辽宁工程技术大学(阜新) 必测科目等级要求:4合格	10		
11	动画(阜新校区玉龙校园)	10	四	9000
4201	吉林大学(长春) 必测科目等级要求:4合格 该校要求报考以下专业美术类省统考成绩不低于210分,其他报考要求须查阅该校2019年艺术类招生录取规则	7		
38	绘画(前卫南区)	4	四	11000
39	设计学类(视觉传达设计、环境设计、产品设计)(前卫南区)	3	四	11000
4202	东北师范大学(长春) 必测科目等级要求:4合格 以下各专业均在净月校区学习:	36		
13	雕塑	1	五	12000

代号	院校及专业名称	计划数	学制	学费
14	美术学(师范)	3	四	12000
15	美术学	16	四	12000
16	设计学类	16	四	12000
4207	长春师范大学 必测科目等级要求:4合格 以下各专业均在校本部学习:	21		
09	环境设计	2	四	5940
10	绘画	3	四	5940
11	美术学(师范)	6	四	5940
12	视觉传达设计(中外合作办学)(考生如同时填报该校中外专业和非中外专业,须分为两个院校志愿填报)	10	四	25000
4208	长春理工大学 必测科目等级要求:4合格	18		
30	设计学类(西校区)	18	四	6200
4210	吉林建筑大学(长春) 必测科目等级要求:4合格	25		
23	环境设计	16	四	5900
24	视觉传达设计	5	四	5900
25	公共艺术	2	四	6200
26	产品设计	2	四	5400
4212	吉林工程技术师范学院(长春) 必测科目等级要求:4合格	12		
12	动画(中外合作办学)(主校区)	12	四	23000
4215	吉林师范大学(四平) 必测科目等级要求:4合格 以下各专业除注明外四平校区学习:	7		
15	美术学(师范)	2	四	5940
16	绘画	2	四	5940
17	环境设计	1	四	5940
18	数字媒体艺术(长春校区)	2	四	6820
4231	东北电力大学(吉林市) 必测科目等级要求:4合格	39		
32	环境设计	9	四	5900
33	视觉传达设计	8	四	5900
34	服装与服饰设计	14	四	5900
35	数字媒体艺术	8	四	5900
4241	白城师范学院 必测科目等级要求:4合格	13		
14	美术学(师范)	9	四	5400
15	视觉传达设计	2	四	5400
16	环境设计	2	四	5400
4303	东北林业大学(哈尔滨) 必测科目等级要求:4合格	6		
19	环境设计	3	四	待定
20	产品设计	3	四	待定
4306	黑龙江工程学院(哈尔滨) 必测科目等级要求:4合格	25		
13	设计学类(校本部)	20	四	9000
14	动画(校本部)	5	四	9000
4307	哈尔滨商业大学 必测科目等级要求:4合格 以下各专业均在校本部学习:	23		
33	视觉传达设计	7	四	9000
34	环境设计	7	四	9000
35	产品设计	7	四	9000
36	绘画	2	四	9000
4308	哈尔滨理工大学 必测科目等级要求:4合格 以下各专业均在校本部学习:	10		
25	绘画	2	四	9000
26	环境设计	3	四	9000
27	视觉传达设计	4	四	9000
28	动画	1	四	9000
4311	黑龙江大学(哈尔滨) 必测科目等级要求:4合格	15		
31	环境设计	5	四	9000
32	服装与服饰设计	5	四	9000
33	工艺美术	5	四	10000
4314	牡丹江师范学院 必测科目等级要求:4合格	47		
19	动画	10	四	8000
20	绘画	5	四	9000
21	视觉传达设计	10	四	9000
22	环境设计	15	四	9000
23	公共艺术	7	四	9000
4321	东北石油大学(大庆) 必测科目等级要求:4合格	15		

代号	院校及专业名称	计划数	学制	学费
04	环境设计(大庆校区)	15	四	9000
4323	哈尔滨学院 必测科目等级要求:4合格	18		
16	绘画	4	四	9000
17	设计学类	14	四	9000
4324	大庆师范学院 必测科目等级要求:4合格	26		
04	视觉传达设计	6	四	9000
05	环境设计	12	四	9000
06	绘画	8	四	9000
4332	齐齐哈尔大学 必测科目等级要求:4合格	10		
22	美术学(师范)	1	四	3000
23	绘画	2	四	9000
24	视觉传达设计	2	四	9000
25	环境设计	2	四	9000
26	产品设计	2	四	9000
27	服装与服饰设计	1	四	9000
4333	黑河学院 必测科目等级要求:4合格	30		
01	环境设计	8	四	7000
02	绘画	6	四	9000
03	美术学(师范)	4	四	4000
04	工艺美术	6	四	9000
05	视觉传达设计	6	四	7000
4337	绥化学院 必测科目等级要求:4合格	56		
03	美术学(师范)	4	四	4000
04	视觉传达设计	20	四	6000
05	环境设计	32	四	6000
4351	佳木斯大学 必测科目等级要求:4合格	18		
06	美术学类	11	四	9000
07	设计学类	7	四	9000
5102	华北水利水电大学(郑州) 必测科目等级要求:4合格 以下各专业均在龙子湖校区学习:	15		
18	绘画	5	四	5700
19	设计学类(视觉传达设计、环境设计、公共艺术)	10	四	5700
5103	中原工学院(郑州) 必测科目等级要求:4合格 以下各专业均在龙湖校区学习:	41		
18	动画	5	四	5700
19	视觉传达设计	8	四	5700
20	环境设计	9	四	5700
21	产品设计	9	四	5700
22	服装与服饰设计	10	四	5700
5104	河南工业大学(郑州) 必测科目等级要求:4合格	6		
66	设计学类(报考该专业须查阅院校招生章程)	5	四	5700
67	动画	1	四	5700
5105	郑州航空工业管理学院 必测科目等级要求:4合格 以下各专业均在龙子湖校区学习:	14		
31	环境设计(中外合作办学)	7	四	14000
32	产品设计(中外合作办学)	7	四	14000
5118	信阳师范学院 必测科目等级要求:4合格	14		
05	美术学(师范)	10	四	5700
06	环境设计	4	四	5700
5122	河南工程学院(郑州) 必测科目等级要求:4合格 以下各专业均在龙湖校区学习:	20		
20	服装与服饰设计	4	四	5700
21	视觉传达设计	4	四	5700
22	环境设计	4	四	5700
23	产品设计	4	四	5700
24	数字媒体艺术	4	四	5700
5125	周口师范学院 必测科目等级要求:4合格	20		
27	服装与服饰设计	2	四	5700
28	环境设计	3	四	5700
29	视觉传达设计	4	四	5700
30	动画	4	四	5700
31	绘画	3	四	5700
32	美术学(师范)	4	四	5700
5162	安阳师范学院	24		

代号	院校及专业名称	计划数	学制	学费
	必测科目等级要求:4合格 以下各专业均在弦歌大道校区学习:			
13	美术学类(美术学(师范)、绘画、摄影)	12	四	5700
14	设计学类(环境设计、视觉传达设计)	12	四	5700
5174	许昌学院 必测科目等级要求:4合格	7		
15	美术学(师范)	2	四	5700
16	环境设计	5	四	5700
5181	南阳师范学院 必测科目等级要求:4合格	16		
25	美术学(师范)	5	四	5700
26	视觉传达设计	3	四	5700
27	环境设计	5	四	5700
28	工艺美术	3	四	5700
5182	南阳理工学院 必测科目等级要求:4合格 以下各专业均在校本部学习:	8		
21	视觉传达设计	4	四	5700
22	环境设计	4	四	5700
5191	黄淮学院(驻马店) 必测科目等级要求:4合格	26		
19	美术学	6	四	5700
20	视觉传达设计	6	四	5700
21	环境设计	6	四	5700
22	数字媒体艺术	8	四	5700
5193	河南城建学院(平顶山) 必测科目等级要求:4合格	20		
10	设计学类(视觉传达设计、环境设计、产品设计)	15	四	5700
11	动画	5	四	5700
5198	商丘师范学院 必测科目等级要求:4合格 以下各专业均在梁园校区学习:	6		
38	美术学(师范)	3	四	5700
39	绘画	3	四	5700
5201	武汉大学 必测科目等级要求:4合格	6		
45	设计学类(报考该专业须查阅院校招生章程)	6	四	待定
5202	华中科技大学(武汉) 必测科目等级要求:4合格	16		
49	产品设计	6	四	10000
50	环境设计	8	四	10000
51	数字媒体艺术	2	四	10000
5204	华中农业大学(武汉) 必测科目等级要求:4合格	10		
27	视觉传达设计	10	四	10350
5205	中国地质大学(武汉) 必测科目等级要求:4合格 报考以下专业须查阅院校招生章程:	13		
40	产品设计	2	四	10350
41	设计学类	11	四	10350
5206	中南财经政法大学(武汉) 必测科目等级要求:4合格	10		
49	视觉传达设计(中外合作办学)(南湖校区)(全英文授课,详见院校招生章程)	10	四	35000
5207	武汉理工大学 必测科目等级要求:4合格	9		
56	动画	2	四	10350
57	设计学类	7	四	10350
5208	中南民族大学(武汉) 必测科目等级要求:4合格	15		
20	环境设计	5	四	10350
21	绘画	2	四	10350
22	动画	2	四	10350
23	视觉传达设计	3	四	10350
24	服装与服饰设计	3	四	10350
5209	湖北大学(武汉) 必测科目等级要求:4合格	3		
08	设计学类(武昌校区)(该校要求报考该专业外语成绩不低于48分)	3	四	10350
5212	武汉纺织大学 必测科目等级要求:4合格 以下各专业均在南湖校区学习:	23		
11	服装与服饰设计(中外合作办学)	5	四	35000
12	视觉传达设计(中外合作办学)(该校要求报考该专业外语成绩不低于48分)	6	四	39500
13	环境设计(中外合作办学)(该校要求报考该专业外语成绩不低于48分)	6	四	39500

代号	院校及专业名称	计划数	学制	学费
14	数字媒体艺术(中外合作办学)(该校要求报考该专业外语成绩不低于48分)	6	四	39500
5213	武汉体育学院 必测科目等级要求:4合格	3		
16	视觉传达设计	3	四	10350
5215	武汉工程大学 必测科目等级要求:4合格	12		
08	动画	3	四	10350
09	视觉传达设计	3	四	10350
10	环境设计	3	四	10350
11	产品设计	3	四	10350
5216	武汉轻工大学 必测科目等级要求:4合格	10		
25	设计学类	10	四	10350
5217	武汉科技大学 必测科目等级要求:4合格 以下各专业均在黄家湖校区学习:	15		
15	公共艺术	4	四	10350
16	绘画	2	四	10350
17	视觉传达设计	2	四	10350
18	环境设计	4	四	10350
19	产品设计	3	四	10350
5219	湖北工业大学(武汉) 必测科目等级要求:4合格	6		
09	设计学类	4	四	10350
10	产品设计	2	四	10350
5221	湖北经济学院(武汉) 必测科目等级要求:4合格	24		
17	设计学类(报考该专业须查阅院校招生章程)	24	四	10350
5243	长江大学(荆州) 必测科目等级要求:4合格	11		
20	美术学(师范)	3	四	10000
21	设计学类(环境设计、视觉传达设计)	8	四	10000
5251	三峡大学(宜昌) 必测科目等级要求:4合格	10		
11	美术学	4	四	10350
12	视觉传达设计	3	四	10350
13	环境设计	3	四	10350
5255	湖北汽车工业学院(十堰) 必测科目等级要求:4合格	3		
10	设计学类	3	四	9000
5261	湖北师范大学(黄石) 必测科目等级要求:4合格	12		
29	美术学类	12	四	9000
5265	湖北理工学院(黄石) 必测科目等级要求:4合格	10		
12	设计学类	8	四	9000
13	视觉传达设计(中外合作办学)(报考该专业须查阅院校招生章程)(考生如同时填报该校中外专业和非中外专业,须分为两个院校志愿填报)	2	四	22800
5269	黄冈师范学院 必测科目等级要求:4合格	21		
03	美术学(师范)	10	四	9000
04	视觉传达设计	6	四	10350
05	环境设计	5	四	10350
5285	荆楚理工学院(荆门) 必测科目等级要求:4合格	10		
05	设计学类	10	四	10350
5287	湖北科技学院(咸宁) 必测科目等级要求:4合格	30		
12	美术学(师范)	5	四	9000
13	设计学类	25	四	9000
5290	湖北文理学院(襄阳) 必测科目等级要求:4合格	3		
09	绘画	3	四	9000
5295	湖北工程学院(孝感) 必测科目等级要求:4合格	15		
33	美术学	3	四	9000
34	视觉传达设计	3	四	9000
35	环境设计	3	四	9000
36	产品设计	3	四	9000
37	服装与服饰设计	3	四	9000
5302	中南大学(长沙) 必测科目等级要求:4合格	8		
26	设计学类(视觉传达设计、环境设计、产品设计)	8	四	8000
5303	湖南师范大学(长沙) 必测科目等级要求:4合格	14		

代号	院校及专业名称	计划数	学制	学费
50	环境设计	2	四	8000
51	绘画	2	四	8000
52	美术学(师范)	2	四	5400
53	艺术设计学	2	四	8000
54	服装与服饰设计	2	四	8000
55	视觉传达设计	4	四	8000
5308	长沙学院 必测科目等级要求:4合格	18		
31	视觉传达设计	6	四	8000
32	环境设计	8	四	8000
33	服装与服饰设计	4	四	8000
5321	湖南科技大学(湘潭) 必测科目等级要求:4合格	10		
46	视觉传达设计	1	四	8000
47	环境设计	1	四	8000
48	产品设计	2	四	8000
49	美术学	2	四	8000
50	雕塑	2	四	8000
51	绘画	2	四	8000
5322	湖南工程学院(湘潭) 必测科目等级要求:4合格	40		
18	视觉传达设计	14	四	8000
19	环境设计	8	四	8000
20	产品设计	7	四	8000
21	服装与服饰设计	11	四	8000
5341	南华大学(衡阳) 必测科目等级要求:4合格	8		
24	设计学类(报考该专业须查阅院校招生章程)(雨母校区)	8	四	8000
5342	衡阳师范学院 必测科目等级要求:4合格 以下各专业均在东校区学习:	12		
34	美术学(师范)	3	四	5400
35	绘画	3	四	8000
36	视觉传达设计	3	四	8000
37	环境设计	3	四	8000
5361	吉首大学 必测科目等级要求:4合格 以下各专业均在张家界校区学习:	18		
17	美术学(师范)	6	四	5400
18	视觉传达设计	4	四	8000
19	数字媒体艺术	2	四	8000
20	环境设计	6	四	8000
5371	邵阳学院 必测科目等级要求:4合格 以下各专业均在七里坪校区学习:	53		
17	美术学(师范)	8	四	4800
18	视觉传达设计	20	四	8000
19	环境设计	25	四	8000
5381	湘南学院(郴州) 必测科目等级要求:4合格	13		
34	美术学(师范)	4	四	8000
35	视觉传达设计	2	四	8000
36	环境设计	4	四	8000
37	产品设计	1	四	8000
38	数字媒体艺术	2	四	8000
5385	怀化学院 必测科目等级要求:4合格	14		
30	美术学(师范)	5	四	4800
31	视觉传达设计	2	四	8000
32	环境设计	3	四	8000
33	产品设计	2	四	8000
34	数字媒体艺术	2	四	8000
5391	湖南科技学院(永州) 必测科目等级要求:4合格	20		
35	视觉传达设计	3	四	8000
36	环境设计	11	四	8000
37	产品设计	6	四	8000
5393	湖南女子学院(长沙) 必测科目等级要求:4合格 报考以下专业须查阅院校招生章程:	20		
08	视觉传达设计	16	四	8000
09	服装与服饰设计	4	四	8000
5402	华南理工大学(广州) 必测科目等级要求:4合格 报考以下各专业须查阅院校招生章程:	22		
31	环境设计	8	四	10000
32	产品设计	8	四	10000

代号	院校及专业名称	计划数	学制	学费
33	服装与服饰设计	6	四	10000
5403	华南农业大学(广州) 必测科目等级要求:4合格	4		
12	视觉传达设计	1	四	10000
13	环境设计	1	四	10000
14	产品设计	1	四	10000
15	动画	1	四	10000
5421	汕头大学 必测科目等级要求:4合格 以下各专业均在校本部学习:	14		
23	艺术设计学	2	四	10000
24	视觉传达设计	3	四	10000
25	环境设计	3	四	10000
26	产品设计	2	四	10000
27	公共艺术	2	四	10000
28	数字媒体艺术	2	四	10000
5451	深圳大学 必测科目等级要求:4合格	8		
23	设计学类(报考该专业须查阅院校招生章程)(后海校区)	8	四	10000
5505	玉林师范学院 必测科目等级要求:4合格 以下各专业均在东校区学习:	15		
12	美术学类(美术学)(师范)	5	四	11000
13	美术学类(绘画)	2	四	11000
14	设计学类(视觉传达设计)	3	四	11000
15	设计学类(环境设计)	4	四	11000
16	设计学类(服装与服饰设计)	1	四	11000
5507	北部湾大学(原钦州学院)(钦州) 必测科目等级要求:4合格	8		
10	美术学	2	四	11970
11	视觉传达设计	2	四	11970
12	环境设计	2	四	11970
13	产品设计	2	四	11970
5509	百色学院 必测科目等级要求:4合格 以下各专业均在澄碧校区学习:	20		
01	视觉传达设计	2	四	9995
02	环境设计	4	四	9820
03	产品设计	4	四	9820
04	服装与服饰设计	4	四	9820
05	美术学(师范)	6	四	12000
5512	桂林理工大学 必测科目等级要求:4合格 报考以下专业须查阅院校招生章程:	12		
33	设计学类(桂林雁山校区)	8	四	12000
34	产品设计(桂林雁山校区)	4	四	12000
5513	桂林电子科技大学 必测科目等级要求:4合格	8		
16	设计学类(报考该专业须查阅院校招生章程)(桂林校区)	8	四	12000
5519	贺州学院 必测科目等级要求:4合格	20		
07	数字媒体艺术	4	四	10970
08	美术学(师范)	4	四	10970
09	视觉传达设计	4	四	10970
10	环境设计	4	四	10970
11	服装与服饰设计	4	四	10970
5531	广西科技大学(柳州) 必测科目等级要求:4合格 以下各专业均在东环校区学习:	16		
21	视觉传达设计	3	四	11000
22	环境设计	3	四	11000
23	服装与服饰设计	2	四	11000
24	产品设计	8	四	11000
5601	海南大学(海口) 必测科目等级要求:4合格 以下各专业均在海甸校区学习:	9		
43	绘画	3	四	8800
44	视觉传达设计	3	四	8800
45	环境设计	3	四	8800
5604	海南热带海洋学院(三亚) 必测科目等级要求:4合格	6		
32	视觉传达设计(三亚校区)	3	四	8800
33	环境设计(三亚校区)	3	四	8800
5619	琼台师范学院(原琼台师范高等专科学校)(海口) 必测科目等级要求:4合格	5		
14	美术学(师范)(桂林洋校区)	2	四	8800
15	艺术设计学(桂林洋校区)	3	四	8800

代号	院校及专业名称	计划数	学制	学费
6102	西南交通大学(成都) 必测科目等级要求:4合格 以下各专业均在成都犀浦校区学习:	15		
46	设计学类(视觉传达设计、产品设计、环境设计)(该专业对考生文化总分有报考要求,须查阅院校美术类招生简章,详询院校)	12	四	7200
47	绘画	3	四	12000
6106	成都理工大学 必测科目等级要求:4合格	9		
24	视觉传达设计	5	四	7200
25	环境设计	4	四	7200
6107	成都信息工程大学 必测科目等级要求:4合格	5		
32	视觉传达设计(龙泉校区)	5	四	7200
6110	西华大学(成都) 必测科目等级要求:4合格 以下各专业均在校本部学习:	22		
12	动画	2	四	8000
13	美术学	4	四	10000
14	数字媒体艺术	2	四	6000
15	设计学类(视觉传达设计、环境设计、产品设计)	14	四	6000
6114	成都大学(原成都学院) 必测科目等级要求:4合格	5		
11	视觉传达设计	4	四	6000
12	环境设计	1	四	6000
6115	四川轻化工大学(原四川理工学院)(自贡) 必测科目等级要求:4合格	12		
15	美术学	4	四	10000
16	视觉传达设计	4	四	6000
17	环境设计	4	四	6000
6117	西昌学院 必测科目等级要求:4合格 以下各专业均在校本部学习:	15		
03	美术学	3	四	8000
04	视觉传达设计	6	四	6000
05	环境设计	6	四	6000
6118	内江师范学院 必测科目等级要求:4合格	7		
02	美术学	2	四	7000
03	环境设计	3	四	6000
04	产品设计	2	四	6000
6131	西南科技大学(绵阳) 必测科目等级要求:4合格	16		
14	视觉传达设计	8	四	7200
15	环境设计	8	四	7200
6144	绵阳师范学院 必测科目等级要求:4合格 以下各专业均在校本部学习:	10		
06	美术学	6	四	8000
07	环境设计	4	四	6000
6151	乐山师范学院 必测科目等级要求:4合格	5		
05	视觉传达设计	5	四	6000
6181	宜宾学院 必测科目等级要求:4合格	3		
05	环境设计	3	四	6000
6201	重庆大学 必测科目等级要求:4合格	15		
30	设计学类(产品设计、视觉传达设计、环境设计等4个专业)(虎溪校区)	15	四	11500
6202	西南大学(重庆) 必测科目等级要求:4合格	12		
45	视觉传达设计(该专业对考生文化总分有报考要求,须查阅院校艺术类招生简章,详询院校)	3	四	10000
46	绘画	2	四	10000
47	雕塑	2	四	10000
48	服装与服饰设计(该专业对考生文化总分有报考要求,须查阅院校艺术类招生简章,详询院校)	5	四	10000
6206	重庆工商大学 必测科目等级要求:4合格 以下各专业均在校本部学习:	28		
11	环境设计	5	四	11500
12	视觉传达设计	5	四	11500
13	服装与服饰设计	5	四	11500
14	产品设计	5	四	11500
15	动画	8	四	11500
6210	重庆师范大学	10		

代号	院校及专业名称	计划数	学制	学费
	必测科目等级要求:4合格			
34	数字媒体艺术(大学城校区)	10	四	11500
6213	重庆三峡学院(万州) 必测科目等级要求:4合格 以下各专业均在校本部学习:	10		
37	环境设计	3	四	11500
38	视觉传达设计	3	四	11500
39	美术学	4	四	11500
6221	重庆科技学院 必测科目等级要求:4合格	5		
11	设计学类(视觉传达设计、环境设计、艺术与科技)	5	四	11000
6305	贵州民族大学(贵阳) 必测科目等级要求:4合格	16		
02	动画	2	四	9000
03	美术学	8	四	9000
04	视觉传达设计	2	四	9000
05	环境设计	2	四	9000
06	服装与服饰设计	2	四	9000
6310	黔南民族师范学院(都匀) 必测科目等级要求:4合格	8		
10	美术学(师范)	2	四	9000
11	设计学类(视觉传达设计、环境设计、产品设计)	6	四	9000
6401	云南大学(昆明) 必测科目等级要求:4合格 以下各专业均在校本部学习:	18		
10	绘画(昌新国际艺术学院)	4	四	10000
11	视觉传达设计	4	四	10000
12	环境设计	4	四	10000
13	视觉传达设计(中外合作办学)(考生如同时填报该校中外专业和非中外专业,须分为两个院校志愿填报)	3	四	30000
14	环境设计(中外合作办学)(考生如同时填报该校中外专业和非中外专业,须分为两个院校志愿填报)	3	四	待定
6404	昆明理工大学 必测科目等级要求:4合格 以下各专业均在校本部学习:	24		
17	设计学类(含视觉传达设计、产品设计、数字媒体艺术等4个专业)	14	四	10000
18	环境设计	10	四	10000
6407	玉溪师范学院 必测科目等级要求:4合格	4		
07	美术学(师范)	2	四	7000
08	设计学类(视觉传达设计、环境设计、数字媒体艺术)	2	四	8000
6408	云南财经大学(昆明) 必测科目等级要求:4合格 以下各专业均在校本部学习:	10		
40	环境设计	3	四	10000
41	视觉传达设计	3	四	10000
42	产品设计	2	四	10000
43	数字媒体艺术	2	四	10000
6410	昆明学院 必测科目等级要求:4合格	7		
14	视觉传达设计	2	四	10000
15	环境设计	2	四	10000
16	服装与服饰设计	3	四	10000
6413	红河学院(红河州) 必测科目等级要求:4合格	14		
19	绘画	3	四	7000
20	视觉传达设计	3	四	7000
21	环境设计	2	四	7000
22	产品设计	3	四	7000
23	工艺美术	3	四	7000
6417	曲靖师范学院 必测科目等级要求:4合格	4		
05	美术学(师范)	2	四	7000
06	视觉传达设计	1	四	8000
07	环境设计	1	四	8000
7103	陕西师范大学(西安) 必测科目等级要求:4合格	6		
23	美术学类(报考该专业须查阅院校招生章程)	6	四	9900
7104	西安交通大学 必测科目等级要求:4合格	11		
20	美术学类(报考该专业须查阅院校招生章程)(兴庆校区)	11	四	9900
7108	西安建筑科技大学 必测科目等级要求:4合格	5		
23	设计学类(含环境设计、视觉传达设计、产品设计等4个专业)(草堂校区)	3	四	9000
24	美术学类(雕塑、摄影、绘画)(草堂校区)	2	四	9000

代号	院校及专业名称	计划数	学制	学费
7110	西安工程大学 必测科目等级要求:4合格	32		
42	设计学类(报考该专业须查阅院校招生章程)	32	四	9000
7111	西安财经大学(原西安财经学院) 必测科目等级要求:4合格	10		
14	环境设计(翠华西校区)	10	四	9000
7112	西安理工大学 必测科目等级要求:4合格	5		
12	设计学类(视觉传达设计、环境设计、产品设计)(曲江校区)	5	四	9000
7113	西安石油大学 必测科目等级要求:4合格	15		
23	设计学类(视觉传达设计、环境设计)(西安沣京工业园沣京大道18号)	15	四	9000
7115	西安工业大学 必测科目等级要求:4合格 以下各专业均在金花校区学习:	4		
24	视觉传达设计	1	四	9000
25	环境设计	1	四	9000
26	产品设计	1	四	9000
27	数字媒体艺术	1	四	9000
7116	西安邮电大学 必测科目等级要求:4合格	2		
29	数字媒体艺术(长安校区)	2	四	9000
7118	西安科技大学 必测科目等级要求:4合格	10		
15	设计学类(临潼校区)	10	四	9000
7122	西安文理学院 必测科目等级要求:4合格	7		
09	美术学(高新校区)	3	四	7000
10	设计学类(视觉传达设计、公共艺术、数字媒体艺术)(高新校区)	4	四	9000
7140	渭南师范学院 必测科目等级要求:4合格	20		
06	美术学(师范)	10	四	9000
07	设计学类(报考该专业须查阅院校招生章程)	10	四	9000
7141	西北农林科技大学(陕西杨凌) 必测科目等级要求:4合格	7		
28	环境设计	7	四	9900
7151	陕西科技大学(西安) 必测科目等级要求:4合格	16		
15	设计学类	16	四	9000
7162	宝鸡文理学院 必测科目等级要求:4合格	25		
16	美术学(师范)(高新校区)	10	四	7000
17	设计学类(视觉传达设计、环境设计、服装与服饰设计)(高新校区)	15	四	9000
7165	咸阳师范学院 必测科目等级要求:4合格 以下各专业均在渭城校区学习:	30		
03	美术学(师范)	15	四	9000
04	视觉传达设计	10	四	9000
05	环境设计	5	四	9000
7167	陕西理工大学(原陕西理工学院)(汉中) 必测科目等级要求:4合格 以下各专业均在汉台区东一环路1号学习:	30		
39	美术学(师范)	10	四	7000
40	视觉传达设计	10	四	9000
41	环境设计	10	四	9000
7202	兰州理工大学 必测科目等级要求:4合格 以下各专业均在兰工坪校区学习:	10		
38	产品设计	4	四	6800
39	环境设计	2	四	6800
40	视觉传达设计	4	四	6800
7203	兰州财经大学 必测科目等级要求:4合格 以下各专业均在段家滩校区学习:	4		
23	绘画	1	四	6500
24	服装与服饰设计	1	四	6500
25	公共艺术	2	四	6500
7204	兰州交通大学 必测科目等级要求:4合格	15		
34	视觉传达设计	5	四	6800
35	环境设计	4	四	6800
36	产品设计	4	四	6800
37	绘画	2	四	6800

代号	院校及专业名称	计划数	学制	学费
7207	甘肃政法学院(兰州) 必测科目等级要求:4合格	6		
22	视觉传达设计	2	四	6500
23	环境设计	2	四	6500
24	绘画	2	四	6500
7217	兰州工业学院 必测科目等级要求:4合格	4		
11	环境设计	4	四	6500
7401	北方民族大学(银川) 必测科目等级要求:4合格	6		
21	动画	1	四	8800
22	绘画	1	四	8000
23	中国画	1	四	8000
24	视觉传达设计	1	四	8000
25	环境设计	1	四	8000
26	产品设计	1	四	8000
7507	昌吉学院 必测科目等级要求:4合格 以下各专业均在昌吉市北京北路77号学习:	29		
07	环境设计	10	四	6000
08	美术学(师范)	10	四	6000
09	视觉传达设计	9	四	6000
7511	石河子大学 必测科目等级要求:4合格	6		
19	美术学(师范)	4	四	6000
20	视觉传达设计	2	四	6000
8001	上海杉达学院★ 必测科目等级要求:4合格 以下各专业除注明外第一学年在浙江省嘉善县嘉善校区学习,第二学年起在上海市金海校区学习:	10		
40	环境设计	2	四	39000
41	视觉传达设计	2	四	39000
42	产品设计	2	四	39000
43	服装与服饰设计(第一学年在浙江省嘉善县嘉善校区学习,第二学年起在上海市市长寿路校区学习)	4	四	39000
8002	上海建桥学院★ 必测科目等级要求:4合格	20		
36	视觉传达设计	6	四	27000
37	环境设计	6	四	27000
38	数字媒体艺术	8	四	27000
8004	上海视觉艺术学院★ 必测科目等级要求:4合格	50		
09	视觉传达设计	5	四	38000
10	环境设计	10	四	38000
11	产品设计	5	四	38000
12	动画	5	四	38000
13	艺术与科技	5	四	38000
14	服装与服饰设计	5	四	38000
15	工艺美术	5	四	38000
16	绘画	5	四	38000
17	雕塑	5	四	38000
8005	上海外国语大学贤达经济人文学院★ 必测科目等级要求:4合格	8		
23	环境设计(崇明校区)	4	四	45000
24	数字媒体艺术(崇明校区)	4	四	45000
8006	上海师范大学天华学院★ 必测科目等级要求:4合格	16		
22	视觉传达设计	5	四	36000
23	环境设计	5	四	36000
24	数字媒体艺术	6	四	36000
8030	浙江万里学院(宁波)★ 必测科目等级要求:4合格	20		
51	产品设计	5	四	27000
52	动画	5	四	27000
53	环境设计	5	四	27000
54	视觉传达设计	5	四	27000
8032	浙江越秀外国语学院(绍兴)★ 必测科目等级要求:4合格	10		
51	数字媒体艺术(镜湖校区)	10	四	28000
8033	宁波财经学院(原宁波大红鹰学院)★ 必测科目等级要求:4合格 以下各专业第一学年在杭州湾校区学习,第二学年起在本部校区学习:	30		
28	设计学类	25	四	30000
29	数字媒体艺术	5	四	30000
8036	浙江工业大学之江学院(绍兴)★ 必测科目等级要求:4合格	15		

代号	院校及专业名称	计划数	学制	学费
20	设计学类(绍兴市柯桥区越州大道958号)	15	四	27750
8052	温州商学院★ 必测科目等级要求:4合格	9		
17	设计学类	9	四	39800
8082	安徽文达信息工程学院(合肥)★ 必测科目等级要求:4合格	20		
05	动画(肥西县森林大道三号)	10	四	16000
06	视觉传达设计(肥西县森林大道三号)	10	四	16000
8087	安徽工业大学工商学院(马鞍山)★ 必测科目等级要求:4合格 以下各专业均在马鞍山市当涂县姑孰镇黄池路8号学习:	30		
06	视觉传达设计	10	四	待定
07	产品设计	10	四	待定
08	环境设计	10	四	待定
8088	安徽建筑大学城市建设学院(合肥巢湖)★ 必测科目等级要求:4合格	8		
21	环境设计(巢湖市黄麓镇黄麓科技园)	8	四	15400
8092	阜阳师范学院信息工程学院(阜阳)★ 必测科目等级要求:4合格 以下各专业均在阜阳市颍州区清河东路741号学习:	8		
02	视觉传达设计	2	四	14000
03	环境设计	3	四	14000
04	产品设计	3	四	14000
8094	皖江工学院(原河海大学文天学院)(马鞍山)★ 必测科目等级要求:4合格	34		
37	环境设计(霍里山校区)	17	四	17000
38	数字媒体艺术(霍里山校区)	17	四	17000
8120	厦门华厦学院(原厦门华厦职业学院)(集美)★ 必测科目等级要求:4合格	4		
25	视觉传达设计	2	四	22000
26	数字媒体艺术	2	四	22000
8125	阳光学院(福州)★ 必测科目等级要求:4合格	5		
14	美术学	5	四	24000
8126	厦门大学嘉庚学院(漳州)★ 必测科目等级要求:4合格 以下各专业均在厦门大学漳州校区学习:	14		
44	动画	3	四	22500
45	视觉传达设计	3	四	21000
46	环境设计	5	四	21000
47	产品设计	3	四	21000
8127	福州大学至诚学院(福州)★ 必测科目等级要求:4合格	6		
30	产品设计	6	四	20000
8128	集美大学诚毅学院(厦门)★ 必测科目等级要求:4合格 以下各专业均在厦门市集美区集美大道199号学习:	12		
32	视觉传达设计	8	四	21000
33	环境设计	4	四	21000
8130	福州外语外贸学院★ 必测科目等级要求:4合格	2		
05	视觉传达设计	2	四	24000
8170	江西科技学院(南昌)★ 必测科目等级要求:4合格 以下各专业均在瑶湖校区学习:	120		
25	视觉传达设计	70	四	26000
26	动画	5	四	26000
27	环境设计	40	四	26000
28	服装与服饰设计	5	四	26000
8172	南昌理工学院★ 必测科目等级要求:4合格	5		
31	服装与服饰设计	5	四	23900
8174	江西服装学院(南昌)★ 必测科目等级要求:4合格	1		
04	服装与服饰设计(南昌县向塘经济开发区)	1	四	18000
8175	南昌工学院★ 必测科目等级要求:4合格	8		
35	视觉传达设计	2	四	23900
36	环境设计	4	四	23900
37	产品设计	1	四	23900
38	服装与服饰设计	1	四	23900
8176	南昌大学科学技术学院★ 必测科目等级要求:4合格 以下各专业均在九江市共青城市五四大道199号学习:	19		
24	视觉传达设计	8	四	15500
25	环境设计	7	四	15500
26	数字媒体艺术	4	四	15500

代号	院校及专业名称	计划数	学制	学费
8177	南昌大学共青学院(九江共青城)★ 必测科目等级要求:4合格 以下各专业均在九江市共青城市南湖大道465号学习:	11		
18	环境设计	6	四	15500
19	产品设计	3	四	15500
20	服装与服饰设计	2	四	15500
8178	华东交通大学理工学院(南昌)★ 必测科目等级要求:4合格 以下各专业均在南昌市经济技术开发区广兰大道899号学习	10		
14	环境设计	5	四	18000
15	视觉传达设计	5	四	18000
8179	东华理工大学长江学院(抚州)★ 必测科目等级要求:4合格	4		
14	服装与服饰设计(抚州校区)	4	四	14500
8180	南昌航空大学科技学院★ 必测科目等级要求:4合格 以下各专业均在九江市共青城市青年大道69号学习:	30		
14	环境设计	10	四	15500
15	视觉传达设计	10	四	15500
16	动画	10	四	15500
8181	江西理工大学应用科学学院(赣州)★ 必测科目等级要求:4合格	10		
18	设计学类(环境设计、视觉传达设计、数字媒体艺术) (赣州市章贡区客家大道156号)	10	四	14500
8182	景德镇陶瓷大学科技艺术学院★ 必测科目等级要求:4合格 以下各专业均在景德镇市珠山区陶阳南路27号学习:	43		
12	动画	4	四	14500
13	雕塑	5	四	14500
14	陶瓷艺术设计	25	四	14500
15	产品设计	3	四	14500
16	绘画	1	四	14500
17	视觉传达设计	2	四	14500
18	环境设计	3	四	14500
8183	江西农业大学南昌商学院★ 必测科目等级要求:4合格	5		
30	环境设计(九江市共青城市青年大道79号)	5	四	15500
8185	江西师范大学科学技术学院★ 必测科目等级要求:4合格 以下各专业均在九江市共青城市青年大道78号学习:	8		
13	动画	4	四	15500
14	视觉传达设计	4	四	15500
8187	江西科技师范大学理工学院(南昌)★ 必测科目等级要求:4合格 以下各专业均在南昌市红谷滩新区创业南路998号学习:	6		
08	环境设计	3	四	14500
09	视觉传达设计	3	四	14500
8188	江西财经大学现代经济管理学院★ 必测科目等级要求:4合格	4		
16	产品设计(九江市共青城市青年大道59号)	4	四	15500
8212	烟台南山学院★ 必测科目等级要求:4合格 以下各专业均在南山校区学习:	15		
15	服装与服饰设计	5	四	15800
16	动画	5	四	15800
17	环境设计	5	四	15800
8214	山东英才学院(济南)★ 必测科目等级要求:4合格 以下各专业均在济阳县崔寨镇北校区学习:	20		
24	视觉传达设计	7	四	24650
25	环境设计	5	四	24650
26	产品设计	4	四	24650
27	服装与服饰设计	4	四	24650
8216	青岛黄海学院(黄岛)★ 必测科目等级要求:4合格	7		
18	环境设计	7	四	19800
8218	山东协和学院(济南)★ 必测科目等级要求:4合格	8		
50	视觉传达设计	4	四	18800
51	环境设计	4	四	19800
8220	青岛理工大学琴岛学院(青岛)★ 必测科目等级要求:4合格	7		
21	设计学类(青岛市城阳区铁骑山路79号)	7	四	19000
8227	齐鲁理工学院(济南)★ 必测科目等级要求:4合格 以下各专业均在曲阜市有朋路105号学习:	27		
32	产品设计	5	四	22000

代号	院校及专业名称	计划数	学制	学费
33	环境设计	12	四	22000
34	视觉传达设计	10	四	22000
8229	聊城大学东昌学院(聊城)★ 必测科目等级要求:4合格	5		
09	设计学类	5	四	15000
8231	北京电影学院现代创意媒体学院(青岛黄岛)★ 必测科目等级要求:4合格	11		
05	戏剧影视美术设计	2	四	58000
06	数字媒体艺术	3	四	58000
07	文物保护与修复	2	四	58000
08	动画	2	四	58000
09	漫画	2	四	58000
8260	北京城市学院★ 必测科目等级要求:4合格	3		
18	工艺美术(顺义区杨镇三街木燕路)	3	四	22800
8262	首都师范大学科德学院(北京大兴)★ 必测科目等级要求:4合格	2		
04	视觉传达设计(报考该专业须查阅院校招生章程)(四年学费中包含约6万元出国实习费用)	2	四	69800
8263	北京工商大学嘉华学院★ 必测科目等级要求:4合格 报考以下专业须查阅院校招生章程(四年学费中包含约5万元出国实习费用)	9		
13	视觉传达设计	5	四	69800
14	数字媒体艺术	4	四	69800
8264	北京邮电大学世纪学院(北京延庆)★ 必测科目等级要求:4合格	27		
17	数字媒体艺术	27	四	45000
8265	北京工业大学耿丹学院(北京)★ 必测科目等级要求:4合格 以下各专业均在顺义区牛栏山镇学习:	16		
24	视觉传达设计	4	四	56600
25	设计学类	8	四	46600
26	戏剧与影视学类	4	四	46600
8290	天津天狮学院(武清)★ 必测科目等级要求:4合格 以下各专业均在天津市武清开发区翠亨路128号学习:	3		
16	设计学类	2	四	22000
17	动画	1	四	22000
8293	天津商业大学宝德学院★ 必测科目等级要求:4合格	25		
15	设计学类	25	四	22000
8295	南开大学滨海学院(天津滨海新区)★ 必测科目等级要求:4合格	7		
30	设计学类	7	四	21000
8298	北京科技大学天津学院(天津宝坻)★ 必测科目等级要求:4合格 以下各专业均在天津市宝坻区京津新城珠江北环东路1号学习:	12		
25	视觉传达设计	6	四	22000
26	环境设计	6	四	22000
8299	天津大学仁爱学院(天津)★ 必测科目等级要求:4合格	15		
28	环境设计	5	四	22000
29	产品设计	5	四	22000
30	动画	5	四	22000
8301	天津财经大学珠江学院(天津)★ 必测科目等级要求:4合格	5		
20	环境设计(天津市宝坻区京津新城珠江北环东路2号)	5	四	22000
8326	保定理工学院(原中国地质大学长城学院)(保定)★ 必测科目等级要求:4合格	20		
34	环境设计	5	四	20000
35	数字媒体艺术	5	四	20000
36	产品设计	5	四	20000
37	视觉传达设计	5	四	20000
8327	燕京理工学院(河北三河)★ 必测科目等级要求:4合格	12		
04	产品设计	3	四	22000
05	服装与服饰设计	3	四	22000
06	环境设计	3	四	22000
07	视觉传达设计	3	四	22000
8402	大连理工大学城市学院★ 必测科目等级要求:4合格 以下各专业均在大连市经济技术开发区铁山西路31号学习:	20		
25	环境设计	6	四	25000
26	数字媒体艺术	14	四	25000
8404	沈阳工学院(抚顺)★	13		

代号	院校及专业名称	计划数	学制	学费
	必测科目等级要求:4合格			
17	设计学类	13	四	18000
8405	大连工业大学艺术与信息工程学院★ 必测科目等级要求:4合格 以下各专业均在大连市庄河市学府大街117号学习:	8		
05	视觉传达设计	2	四	25000
06	环境设计	2	四	25000
07	服装与服饰设计	2	四	25000
08	数字媒体艺术	2	四	25000
8408	大连医科大学中山学院★ 必测科目等级要求:4合格	6		
10	视觉传达设计	2	四	23000
11	环境设计	2	四	23000
12	服装与服饰设计	2	四	23000
8414	大连艺术学院★ 必测科目等级要求:4合格	47		
04	视觉传达设计	18	四	24000
05	环境设计	13	四	24000
06	服装与服饰设计	16	四	24000
8442	长春工业大学人文信息学院★ 必测科目等级要求:4合格 以下各专业均在长春市二道区净月国家高新技术产业开发区福祉大路1016号学习:	10		
45	视觉传达设计	5	四	18000
46	环境设计	5	四	18000
8443	长春理工大学光电信息学院★ 必测科目等级要求:4合格 以下各专业均在兰家校区学习:	8		
28	环境设计	4	四	18000
29	视觉传达设计	4	四	18000
8445	吉林建筑科技学院(原吉林建筑大学城建学院)(长春)★ 必测科目等级要求:4合格 以下各专业均在长春市宽城区学建大路1111号学习:	60		
38	环境设计	23	四	19200
39	视觉传达设计	16	四	19200
40	公共艺术	13	四	19200
41	动画	8	四	21600
8446	长春建筑学院(长春)★ 必测科目等级要求:4合格 以下各专业除注明外在奢岭校区学习:	18		
29	动画(高新校区)	4	四	21600
30	环境设计	7	四	19200
31	公共艺术	2	四	19200
32	工艺美术(高新校区)	3	四	19200
33	艺术与科技	2	四	19200
8447	长春科技学院★ 必测科目等级要求:4合格 以下各专业均在长春市双阳区东华大街1699号学习:	26		
39	美术学	8	四	18000
40	视觉传达设计	5	四	19200
41	环境设计	3	四	19200
42	产品设计	5	四	19200
43	数字媒体艺术	5	四	21600
8448	吉林动画学院(长春)★ 必测科目等级要求:4合格	14		
09	动画	7	四	21600
10	数字媒体艺术	5	四	21600
11	动画(中外合作办学)(考生如同时填报该校中外专业和非中外专业,须分为两个院校志愿填报)	2	四	48000
8449	吉林师范大学博达学院(四平)★ 必测科目等级要求:4合格 以下各专业均在四平市铁西区果园街217-3号学习:	10		
20	视觉传达设计	5	四	18000
21	环境设计	5	四	18000
8450	长春大学旅游学院★ 必测科目等级要求:4合格 以下各专业均在长春市双阳区奢岭高校园区学习	30		
15	视觉传达设计	10	四	19200
16	环境设计	10	四	19200
17	产品设计	5	四	19200
18	服装与服饰设计	5	四	19200
8507	信阳学院★ 必测科目等级要求:4合格	10		
01	环境设计	5	四	18000
02	视觉传达设计	5	四	18000
8509	中原工学院信息商务学院(郑州)★	10		

代号	院校及专业名称	计划数	学制	学费
	必测科目等级要求:4合格			
04	环境设计(主校区)	10	四	16000
8550	武汉东湖学院★ 必测科目等级要求:4合格	15		
33	环境设计	3	四	25500
34	产品设计	3	四	25500
35	数字媒体艺术	3	四	25500
36	视觉传达设计	3	四	25500
37	视觉传达设计(中外合作办学)(考生如同时填报该校中外专业和非中外专业,须分为两个院校志愿填报)	3	四	30000
8551	汉口学院(武汉)★ 必测科目等级要求:4合格	6		
07	产品设计	1	四	23000
08	环境设计	1	四	23000
09	视觉传达设计	4	四	23000
8552	武昌首义学院★ 必测科目等级要求:4合格	15		
37	设计学类	15	四	23000
8553	武昌理工学院★ 必测科目等级要求:4合格	3		
12	环境设计	3	四	25800
8555	武汉晴川学院★ 必测科目等级要求:4合格	10		
29	数字媒体艺术	5	四	23800
30	产品设计	5	四	23800
8556	湖北大学知行学院(武汉)★ 必测科目等级要求:4合格	21		
26	设计学类	11	四	20000
27	美术学	10	四	20000
8557	武汉科技大学城市学院★ 必测科目等级要求:4合格	5		
34	环境设计	2	四	24000
35	视觉传达设计	1	四	23000
36	动画	1	四	23000
37	服装与服饰设计	1	四	23000
8558	三峡大学科技学院(宜昌)★ 必测科目等级要求:4合格	5		
17	环境设计	3	四	21000
18	视觉传达设计	2	四	21000
8559	湖北工业大学工程技术学院(武汉)★ 必测科目等级要求:4合格	18		
21	环境设计	6	四	19000
22	视觉传达设计	6	四	19000
23	产品设计	3	四	19000
24	动画	3	四	19000
8561	武汉纺织大学外经贸学院★ 必测科目等级要求:4合格	34		
18	动画	5	四	22000
19	视觉传达设计	6	四	22000
20	环境设计	6	四	22000
21	服装与服饰设计	10	四	23000
22	产品设计	7	四	22000
8562	武昌工学院(武汉)★ 必测科目等级要求:4合格	22		
13	视觉传达设计	12	四	25800
14	环境设计	10	四	25800
8565	长江大学文理学院(荆州)★ 必测科目等级要求:4合格	10		
13	视觉传达设计	5	四	18000
14	环境设计	5	四	18000
8567	湖北汽车工业学院科技学院(十堰)★ 必测科目等级要求:4合格	3		
12	产品设计	3	四	16000
8572	湖北文理学院理工学院(襄阳)★ 必测科目等级要求:4合格	36		
08	视觉传达设计	20	四	18000
09	环境设计	16	四	18000
8573	文华学院(武汉)★ 必测科目等级要求:4合格	25		
42	环境设计	7	四	23000
43	视觉传达设计	6	四	23000
44	数字媒体艺术	6	四	23000
45	产品设计	6	四	23000
8574	武汉工程科技学院★ 必测科目等级要求:4合格	5		
24	产品设计	5	四	25800
8575	武汉华夏理工学院★	26		

代号	院校及专业名称	计划数	学制	学费
	必测科目等级要求:4合格			
18	视觉传达设计	8	四	23000
19	环境设计	8	四	23000
20	数字媒体艺术	4	四	23000
21	产品设计	6	四	23000
8576	武汉传媒学院★ 必测科目等级要求:4合格	3		
02	环境设计	3	四	23000
8577	武汉设计工程学院★ 必测科目等级要求:4合格	33		
08	动画	5	四	25000
09	数字媒体艺术	4	四	25000
10	环境设计	5	四	25000
11	视觉传达设计	5	四	25000
12	产品设计	4	四	25000
13	服装与服饰设计	5	四	25000
14	工艺美术	5	四	25000
8604	湖南工业大学科技学院(株洲)★ 必测科目等级要求:4合格	30		
07	环境设计	11	四	16000
08	视觉传达设计	11	四	16000
09	包装设计	8	四	16000
8606	南华大学船山学院(衡阳)★ 必测科目等级要求:4合格	1		
06	环境设计(雨母校区)	1	四	16000
8613	吉首大学张家界学院(张家界)★ 必测科目等级要求:4合格	4		
04	视觉传达设计	1	四	16000
05	环境设计	1	四	16000
06	美术学	2	四	16000
8614	长沙理工大学城南学院(长沙)★ 必测科目等级要求:4合格	2		
16	视觉传达设计	2	四	16000
8641	电子科技大学中山学院(中山)★ 必测科目等级要求:4合格	10		
14	环境设计	7	四	27000
15	产品设计	3	四	27000
8645	中山大学南方学院(广州从化)★ 必测科目等级要求:4合格	25		
04	设计学类	25	四	28000
8648	广州大学松田学院(广州增城)★ 必测科目等级要求:4合格	15		
01	动画	5	四	28000
02	美术学	5	四	28000
03	环境设计	5	四	28000
8711	北海艺术设计学院★ 必测科目等级要求:4合格	100		
01	动画	15	四	17000
02	绘画	5	四	17000
03	摄影	2	四	17000
04	视觉传达设计	22	四	17000
05	环境设计	32	四	17000
06	产品设计	6	四	17000
07	服装与服饰设计	10	四	17000
08	数字媒体艺术	8	四	17000
8714	广西师范大学漓江学院(桂林)★ 必测科目等级要求:4合格	4		
10	设计学类	4	四	17000
8716	桂林电子科技大学信息科技学院★ 必测科目等级要求:4合格	19		
21	视觉传达设计	4	四	17000
22	环境设计	5	四	17000
23	产品设计	3	四	17000
24	数字媒体艺术	4	四	17000
25	动画	3	四	17000
8718	广西外国语学院(南宁)★ 必测科目等级要求:4合格	4		
15	艺术设计学	4	四	20000
8740	海口经济学院★ 必测科目等级要求:4合格	9		
31	视觉传达设计	5	四	25900
32	产品设计	4	四	49800
8741	三亚学院★ 必测科目等级要求:4合格	30		
41	动画	5	四	20800
42	视觉传达设计	7	四	28000
43	环境设计	7	四	28000

代号	院校及专业名称	计划数	学制	学费
44	产品设计	6	四	28000
45	服装与服饰设计	5	四	20800
8760	成都东软学院(都江堰)★ 必测科目等级要求:4合格	2		
19	动画	2	四	16000
8761	电子科技大学成都学院(成都)★ 必测科目等级要求:4合格	20		
25	艺术与科技	10	四	17000
26	动画	10	四	17000
8763	四川传媒学院(成都郫都)★ 必测科目等级要求:4合格	7		
02	视觉传达设计	3	四	18000
03	环境设计	3	四	18000
04	服装与服饰设计	1	四	18000
8766	四川工商学院★ 必测科目等级要求:4合格 以下各专业均在成都校区学习:	11		
01	产品设计	4	四	17000
02	环境设计	4	四	17000
03	视觉传达设计	3	四	17000
8772	四川文化艺术学院(绵阳)★ 必测科目等级要求:4合格	5		
04	美术学类	5	四	16000
8801	重庆大学城市科技学院(永川)★ 必测科目等级要求:4合格 以下各专业均在永川校区学习:	120		
37	环境设计	71	四	18000
38	视觉传达设计	27	四	18000
39	数字媒体艺术	22	四	18000
8841	贵州民族大学人文科技学院(贵阳)★ 必测科目等级要求:4合格	6		
10	美术学	2	四	12000
11	视觉传达设计	2	四	12000
12	环境设计	2	四	12000
8870	云南大学滇池学院(昆明)★ 必测科目等级要求:4合格 以下各专业均在嵩明县杨林校区学习:	20		
19	动画	3	四	24500
20	绘画	2	四	24500
21	视觉传达设计	3	四	24500
22	环境设计	6	四	24500
23	产品设计	2	四	24500
24	服装与服饰设计	2	四	24500
25	数字媒体艺术	2	四	24500
8871	云南大学旅游文化学院(丽江)★ 必测科目等级要求:4合格	14		
31	动画	2	四	22000
32	视觉传达设计	5	四	22000
33	环境设计	5	四	22000
34	产品设计	2	四	22000
8874	云南艺术学院文华学院(昆明)★ 必测科目等级要求:4合格 以下各专业均在昆明市呈贡区七甸广南一号路学习:	16		
01	绘画	6	四	22500
02	视觉传达设计	5	四	22500
03	环境设计	5	四	22500
8905	西京学院(西安)★ 必测科目等级要求:4合格	5		
08	视觉传达设计	2	四	28000
09	环境设计	3	四	28000
8906	西安思源学院★ 必测科目等级要求:4合格	5		
11	环境设计	3	四	21000
12	数字媒体艺术	2	四	21000
8907	陕西国际商贸学院(西安沣渭新区)★ 必测科目等级要求:4合格	4		
04	环境设计	2	四	22000
05	产品设计	2	四	22000
8908	陕西服装工程学院(西安沣渭新区)★ 必测科目等级要求:4合格	2		
01	环境设计	2	四	21000
8910	西安交通大学城市学院★ 必测科目等级要求:4合格	19		
26	中国画	2	四	25000
27	视觉传达设计	9	四	25000
28	环境设计	6	四	25000
29	动画	2	四	25000

代号	院校及专业名称	计划数	学制	学费
8912	西安建筑科技大学华清学院★ 必测科目等级要求:4合格	6		
07	环境设计	2	四	24000
08	视觉传达设计	2	四	24000
09	摄影	2	四	24000
8913	西安财经大学行知学院(原西安财经学院行知学院)★ 必测科目等级要求:4合格	14		
21	环境设计	9	四	22000
22	产品设计	5	四	22000
8916	西北工业大学明德学院(西安)★ 必测科目等级要求:4合格	16		
08	视觉传达设计	8	四	24000
09	产品设计	8	四	24000
8940	兰州财经大学陇桥学院(兰州)★ 必测科目等级要求:4合格	10		
07	视觉传达设计	10	四	15000
8970	宁夏理工学院(石嘴山)★ 必测科目等级要求:4合格	4		
33	动画	2	四	18000
34	环境设计	2	四	18000

(2) 以下为使用音乐类专业省统考成绩录取的院校

(主试类型为声乐)

代号	院校及专业名称	计划数	学制	学费
1108	南京师范大学 必测科目等级要求:4合格	30		
91	音乐学(师范)	22	四	7480
92	音乐学(实验班)(师范)	8	四	7480
1118	南京艺术学院 必测科目等级要求:4合格	9		
17	音乐学(师范)	9	四	9900
1120	南京晓庄学院 必测科目等级要求:4合格	17		
81	音乐学(师范)	10	四	6800
82	音乐表演	7	四	6800
1131	江苏第二师范学院 必测科目等级要求:4合格 以下专业就读地点待定,详询院校:	20		
A8	音乐学(师范)	20	四	6800
1133	南京特殊教育师范学院 必测科目等级要求:4合格	42		
22	音乐学(师范)	39	四	6800
23	音乐治疗	3	四	6800
1201	江南大学(无锡) 必测科目等级要求:4合格	7		
50	音乐学(师范)(蠡湖校区)	7	四	6800
1221	中国矿业大学(徐州) 必测科目等级要求:4合格	3		
33	音乐学(南湖校区)	3	四	6800
1222	江苏师范大学(徐州) 必测科目等级要求:4合格	25		
D2	音乐学(师范)	25	四	6800
1224	徐州工程学院 必测科目等级要求:4合格	30		
62	音乐学	30	四	6800
1242	常州大学 必测科目等级要求:4合格	7		
76	音乐学	7	四	6800
1243	常州工学院 必测科目等级要求:4合格	30		
43	音乐学(师范)	30	四	6800
1261	苏州大学 必测科目等级要求:4合格	11		
E0	音乐学(师范)	11	四	6800
1262	苏州科技大学 必测科目等级要求:4合格	16		
66	音乐学(师范)	16	四	6800
1263	常熟理工学院 必测科目等级要求:4合格	14		
57	音乐学(师范)	14	四	6800
1301	南通大学 必测科目等级要求:4合格	44		

代号	院校及专业名称	计划数	学制	学费
D4	音乐学(师范)	23	四	6800
D5	音乐表演	21	四	6800
1341	淮阴师范学院(淮安) 必测科目等级要求:4合格	15		
D9	音乐学(师范)	15	四	6800
1362	盐城师范学院 必测科目等级要求:4合格	16		
G8	音乐学(师范)	13	四	6800
G9	音乐表演	3	四	6800
1381	扬州大学 必测科目等级要求:4合格	18		
18	音乐表演	5	四	6800
19	音乐学(师范)	13	四	6800
1421	泰州学院 必测科目等级要求:4合格	60		
37	音乐学(师范)	30	四	6800
38	音乐学	30	四	6800
1598	宿迁学院★ 必测科目等级要求:4合格	43		
49	音乐学(师范)	25	四	16500
50	音乐学	18	四	16500
1620	南京晓庄学院 必测科目等级要求:4合格 以下为面向省内部分地区考生的乡村教师定向培养计划,只招收户籍等符合报考条件的考生	44		
20	音乐学(师范)(为南京市浦口区定向培养)	4	四	6800
21	音乐学(师范)(为南京市六合区定向培养)	2	四	6800
22	音乐学(师范)(为南京市高淳区定向培养)	1	四	6800
23	音乐学(师范)(为淮安市淮阴区定向培养)	5	四	6800
24	音乐学(师范)(为淮安市涟水县定向培养)	2	四	6800
25	音乐学(师范)(为淮安市金湖县定向培养)	4	四	6800
26	音乐学(师范)(为淮安市盱眙县定向培养)	7	四	6800
27	音乐学(师范)(为南通市海安市定向培养)	1	四	6800
28	音乐学(师范)(为南通市海门市定向培养)	1	四	6800
29	音乐学(师范)(为南通市通州区定向培养)	1	四	6800
30	音乐学(师范)(为泰州市靖江市定向培养)	3	四	6800
31	音乐学(师范)(为泰州市泰兴市定向培养)	6	四	6800
32	音乐学(师范)(为泰州市姜堰区定向培养)	3	四	6800
33	音乐学(师范)(为连云港市赣榆区定向培养)	1	四	6800
34	音乐学(师范)(为宿迁市沭阳县定向培养)	3	四	6800
1623	江苏第二师范学院 必测科目等级要求:4合格 以下为面向省内部分地区考生的乡村教师定向培养计划,只招收户籍等符合报考条件的考生,以下各专业就读地点待定,详询院校:	46		
01	音乐学(师范)(为苏州市常熟市定向培养)	3	四	6800
02	音乐学(师范)(为苏州市吴江区定向培养)	3	四	6800
03	音乐学(师范)(为无锡市宜兴市定向培养)	2	四	6800
04	音乐学(师范)(为扬州市宝应县定向培养)	3	四	6800
05	音乐学(师范)(为扬州市高邮市定向培养)	3	四	6800
06	音乐学(师范)(为扬州市江都区定向培养)	8	四	6800
07	音乐学(师范)(为扬州市邗江区定向培养)	2	四	6800
08	音乐学(师范)(为扬州市仪征市定向培养)	1	四	6800
09	音乐学(师范)(为盐城市射阳县定向培养)	8	四	6800
10	音乐学(师范)(为盐城市阜宁县定向培养)	2	四	6800
11	音乐学(师范)(为盐城市响水县定向培养)	1	四	6800
12	音乐学(师范)(为徐州市沛县定向培养)	3	四	6800
13	音乐学(师范)(为徐州市睢宁县定向培养)	4	四	6800
14	音乐学(师范)(为徐州市新沂市定向培养)	3	四	6800
1639	南通大学 必测科目等级要求:4合格	20		
02	音乐表演(中外合作办学)(后1年赴意大利锡耶纳音乐学院学习,学费按外方标准)	20	四	26400
1645	盐城师范学院 必测科目等级要求:4合格	20		
10	音乐表演(中外合作办学)(第四学年可赴莫斯科国立文化艺术大学就读)	20	四	18000
1822	中国传媒大学南广学院(南京)★ 必测科目等级要求:4合格	4		
24	音乐学(音乐商务、音乐编导)	2	四	16500
25	音乐表演(流行音乐演唱)	2	四	16500
1827	江苏师范大学科文学院(徐州)★ 必测科目等级要求:4合格	21		
42	音乐表演(徐州市铜山区泉山校区)	21	四	16500
1835	苏州科技大学天平学院★ 必测科目等级要求:4合格	36		
35	音乐学	36	四	16500

代号	院校及专业名称	计划数	学制	学费
1847	南京师范大学泰州学院(泰州)★ 必测科目等级要求:4合格	25		
31	音乐学(师范)	12	四	16500
32	音乐表演	13	四	16500
1858	南京师范大学中北学院(镇江丹阳)★ 必测科目等级要求:4合格	44		
44	音乐表演(镇江丹阳校区)	44	四	16500
1911	三江学院(南京)★ 必测科目等级要求:4合格	25		
73	表演(南校区)	25	四	21500
2106	华东师范大学(上海) 必测科目等级要求:4合格	5		
53	音乐学(师范)(闵行校区)(报考该专业须查阅院校艺术类招生简章)	3	四	10000
54	音乐表演(闵行校区)(报考该专业须查阅院校艺术类招生简章)	2	四	10000
2111	上海师范大学 必测科目等级要求:4合格	7		
36	音乐学	3	四	10000
37	音乐表演	2	四	10000
38	音乐表演(中外合作办学)(考生如同时填报该校中外专业和非中外专业,须分为两个院校志愿填报)	2	四	30000
2206	浙江师范大学(金华) 必测科目等级要求:4合格	4		
08	音乐学(师范)(校本部)(该校要求报考该专业外语成绩不低于48分)	4	四	10350
2211	浙江传媒学院(杭州) 必测科目等级要求:4合格	5		
21	音乐表演(桐乡乌镇校区)	5	四	9000
2221	宁波大学 必测科目等级要求:4合格	11		
02	音乐学(师范)(主校区)	11	四	10300
2228	温州大学 必测科目等级要求:4合格	3		
16	音乐学(师范)	3	四	9000
2240	浙江外国语学院(杭州) 必测科目等级要求:4合格	3		
36	音乐学(师范)	3	四	9000
2261	湖州师范学院 必测科目等级要求:4合格	7		
16	音乐学(师范)(该校要求报考该专业外语成绩不低于48分)	7	四	9000
2268	丽水学院 必测科目等级要求:4合格	2		
28	音乐学(师范)	2	四	10350
2333	皖西学院(六安) 必测科目等级要求:4合格	5		
02	音乐学(师范)(云露桥西月亮岛)	5	四	5000
2343	安庆师范大学 必测科目等级要求:4合格	5		
03	音乐学(师范)	5	四	5000
2351	淮北师范大学 必测科目等级要求:4合格	10		
32	音乐与舞蹈学类(音乐表演、音乐学(师范))(相山校区)	10	四	待定
2362	淮南师范学院 必测科目等级要求:4合格 以下各专业均在泉山校区学习:	10		
14	音乐学(师范)	5	四	5000
15	音乐表演	5	四	7000
2372	滁州学院 必测科目等级要求:4合格	5		
15	音乐学	5	四	5000
2381	黄山学院 必测科目等级要求:4合格	3		
05	音乐学(率水校区)	3	四	7000
2408	龙岩学院 必测科目等级要求:4合格	4		
04	音乐学(师范)	4	四	8400
2409	闽江学院(福州市闽侯县) 必测科目等级要求:4合格	5		
03	音乐学	2	四	8640
04	音乐学(师范)	3	四	8640
2411	厦门大学 必测科目等级要求:4合格	2		
53	音乐学(思明校区)	2	四	9360
2501	江西财经大学(南昌) 必测科目等级要求:4合格	10		

代号	院校及专业名称	计划数	学制	学费
44	音乐学	10	四	9600
2508	江西农业大学(南昌) 必测科目等级要求:4合格	6		
42	音乐学(南北校区)	6	四	9600
2511	南昌工程学院 必测科目等级要求:4合格	4		
25	音乐学	4	四	8800
2523	赣南师范大学(赣州) 必测科目等级要求:4合格	5		
37	音乐学(中外合作办学)(师范)(黄金校区)	5	四	22000
2527	新余学院 必测科目等级要求:4合格	1		
20	音乐学(师范)	1	四	8000
2541	东华理工大学(南昌) 必测科目等级要求:4合格	6		
27	音乐与舞蹈学类(师范)(抚州校区)	6	四	9600
2551	宜春学院 必测科目等级要求:4合格	9		
35	音乐学(师范)(校本部)	9	四	8800
2561	九江学院 必测科目等级要求:4合格	6		
20	音乐学	6	四	8000
2571	上饶师范学院 必测科目等级要求:4合格	2		
14	音乐学(师范)	2	四	8000
2581	井冈山大学(吉安) 必测科目等级要求:4合格	7		
14	音乐学(师范)	7	四	8800
2613	枣庄学院 必测科目等级要求:4合格	10		
06	音乐学(师范)	10	四	8800
2635	潍坊学院 必测科目等级要求:4合格	5		
28	音乐学(师范)(主校区)	5	四	8800
2642	聊城大学 必测科目等级要求:4合格	5		
11	音乐学(师范)	5	四	8800
2671	曲阜师范大学 必测科目等级要求:4合格	3		
20	音乐学(师范)(日照校区)	3	四	8800
2706	泰山学院(泰安) 必测科目等级要求:4合格	5		
04	音乐与舞蹈学类(音乐学(师范)、音乐表演)	5	四	8800
2710	齐鲁师范学院(济南) 必测科目等级要求:4合格	10		
01	音乐学(师范)(章丘校区)	10	四	8900
2711	山东师范大学(济南) 必测科目等级要求:4合格	3		
32	音乐与舞蹈学类(音乐表演、音乐学(师范))	3	四	待定
3306	廊坊师范学院 必测科目等级要求:4合格	6		
01	音乐学(师范)	6	四	8000
3333	衡水学院 必测科目等级要求:4合格	3		
22	音乐与舞蹈学类(音乐学、音乐表演)	3	四	8000
3362	邢台学院 必测科目等级要求:4合格	6		
05	音乐学(师范)	6	四	8000
3412	山西传媒学院 必测科目等级要求:4合格	3		
06	音乐表演(晋中市榆次区文华街125号)	3	四	8500
3418	运城学院 必测科目等级要求:4合格	5		
14	音乐学(师范)	5	四	6600
4120	沈阳大学 必测科目等级要求:4合格	3		
08	音乐表演	3	四	10000
4136	大连大学 必测科目等级要求:4合格	4		
15	音乐表演	4	四	9000
4207	长春师范大学 必测科目等级要求:4合格	10		
07	音乐学(师范)(校本部)	10	四	6820
4215	吉林师范大学(四平) 必测科目等级要求:4合格	4		
13	音乐学(师范)(四平校区)	4	四	6820
4233	通化师范学院	12		

代号	院校及专业名称	计划数	学制	学费
	必测科目等级要求:4合格			
12	音乐学(师范)	12	四	6200
4314	牡丹江师范学院 必测科目等级要求:4合格	5		
17	音乐表演	5	四	9000
4324	大庆师范学院 必测科目等级要求:4合格	7		
03	音乐表演	7	四	9000
4337	绥化学院 必测科目等级要求:4合格	11		
01	音乐学	11	四	9000
4351	佳木斯大学 必测科目等级要求:4合格	6		
05	音乐表演	6	四	9000
5125	周口师范学院 必测科目等级要求:4合格	4		
23	音乐表演	2	四	5700
24	音乐学(师范)	2	四	5700
5141	河南大学(开封) 必测科目等级要求:4合格	2		
21	音乐表演(报考该专业须查阅院校招生章程)	2	四	待定
5174	许昌学院 必测科目等级要求:4合格	5		
13	音乐学(师范)	5	四	5700
5181	南阳师范学院 必测科目等级要求:4合格	5		
21	音乐学(师范)	5	四	5700
5191	黄淮学院(驻马店) 必测科目等级要求:4合格	8		
14	音乐表演	4	四	5700
15	音乐学	4	四	5700
5198	商丘师范学院 必测科目等级要求:4合格 以下各专业均在梁园校区学习:	7		
36	音乐表演	3	四	5700
37	音乐学(师范)	4	四	5700
5205	中国地质大学(武汉) 必测科目等级要求:4合格	2		
38	音乐学	2	四	10350
5220	湖北第二师范学院(武汉) 必测科目等级要求:4合格	7		
11	音乐与舞蹈学类(师范)	7	四	10000
5251	三峡大学(宜昌) 必测科目等级要求:4合格	5		
10	音乐学	5	四	10350
5261	湖北师范大学(黄石) 必测科目等级要求:4合格	3		
25	音乐学(师范)	2	四	9000
26	音乐表演	1	四	9000
5265	湖北理工学院(黄石) 必测科目等级要求:4合格	4		
11	音乐学	4	四	9000
5269	黄冈师范学院 必测科目等级要求:4合格	19		
01	音乐学(师范)	10	四	9000
02	音乐表演	9	四	10350
5287	湖北科技学院(咸宁) 必测科目等级要求:4合格	10		
11	音乐学(师范)	10	四	9000
5295	湖北工程学院(孝感) 必测科目等级要求:4合格	5		
31	音乐学	5	四	9000
5303	湖南师范大学(长沙) 必测科目等级要求:4合格	8		
44	音乐表演	2	四	8000
45	音乐学(师范)	3	四	5000
46	音乐表演(中外合作办学)(考生如同时填报该校中外专业和非中外专业,须分为两个院校志愿填报)	3	四	50000
5308	长沙学院 必测科目等级要求:4合格	2		
28	音乐学	2	四	6000
5321	湖南科技大学(湘潭) 必测科目等级要求:4合格	10		
44	音乐学	10	四	6000
5342	衡阳师范学院 必测科目等级要求:4合格	5		
33	音乐学(师范)(东校区)	5	四	5000

代号	院校及专业名称	计划数	学制	学费
5355	湖南城市学院(益阳) 必测科目等级要求:4合格	2		
27	音乐学	2	四	6000
5361	吉首大学 必测科目等级要求:4合格	3		
15	音乐学(吉首校区)	3	四	6000
5371	邵阳学院 必测科目等级要求:4合格	25		
15	音乐学(师范)(李子园校区)	25	四	4200
5381	湘南学院(郴州) 必测科目等级要求:4合格	4		
32	音乐学(师范)	4	四	6000
5391	湖南科技学院(永州) 必测科目等级要求:4合格	9		
32	音乐学	9	四	6000
5393	湖南女子学院(长沙) 必测科目等级要求:4合格 报考以下专业须查阅院校招生章程:	8		
04	音乐表演	2	四	8000
05	音乐学(师范)	6	四	4200
5505	玉林师范学院 必测科目等级要求:4合格	5		
10	音乐学(师范)(东校区)	5	四	11000
5507	北部湾大学(原钦州学院)(钦州) 必测科目等级要求:4合格	8		
08	音乐表演	2	四	11970
09	音乐学	6	四	11970
5601	海南大学(海口) 必测科目等级要求:4合格	4		
40	音乐表演(海甸校区)	4	四	8800
5604	海南热带海洋学院(三亚) 必测科目等级要求:4合格	7		
30	音乐表演(三亚校区)	4	四	8800
31	音乐学(师范)(三亚校区)	3	四	8800
6114	成都大学(原成都学院) 必测科目等级要求:4合格	2		
08	音乐表演	2	四	10000
6115	四川轻化工大学(原四川理工学院)(自贡) 必测科目等级要求:4合格	10		
12	音乐学	3	四	8000
13	音乐表演	7	四	10000
6118	内江师范学院 必测科目等级要求:4合格	3		
01	音乐学	3	四	5000
6129	成都师范学院(温江) 必测科目等级要求:4合格	5		
06	音乐学(温江校区)	5	四	8000
6131	西南科技大学(绵阳) 必测科目等级要求:4合格	5		
13	音乐学	5	四	6000
6151	乐山师范学院 必测科目等级要求:4合格	2		
04	音乐表演	2	四	10000
6202	西南大学(重庆) 必测科目等级要求:4合格	4		
43	音乐学(该专业对考生文化总分有报考要求,须查阅院校艺术类招生简章,详询院校)	2	四	10000
44	音乐表演	2	四	10000
6310	黔南民族师范学院(都匀) 必测科目等级要求:4合格	5		
09	音乐学(师范)	5	四	9000
6317	遵义师范学院 必测科目等级要求:4合格	2		
04	音乐学(师范)(新蒲校区)	2	四	9000
6401	云南大学(昆明) 必测科目等级要求:4合格	7		
09	音乐学(东陆校区)	7	四	8500
7103	陕西师范大学(西安) 必测科目等级要求:4合格	2		
22	音乐表演	2	四	12100
7122	西安文理学院 必测科目等级要求:4合格	3		
08	音乐学(高新校区)	3	四	7000
7140	渭南师范学院 必测科目等级要求:4合格	4		
04	音乐学(师范)	4	四	9000
7162	宝鸡文理学院	10		

代号	院校及专业名称	计划数	学制	学费
	必测科目等级要求:4合格			
13	音乐学(师范)(高新校区)	10	四	7000
7165	咸阳师范学院 必测科目等级要求:4合格	8		
01	音乐学(师范)(渭城校区)	8	四	9000
7167	陕西理工大学(原陕西理工学院)(汉中) 必测科目等级要求:4合格	8		
37	音乐学(师范)(汉台区东一环路1号)	8	四	7000
7203	兰州财经大学 必测科目等级要求:4合格	2		
22	音乐表演(段家滩校区)	2	四	6500
7507	昌吉学院 必测科目等级要求:4合格 以下各专业均在昌吉市北京北路77号学习:	18		
03	音乐学(师范)	13	四	6000
04	音乐表演	5	四	6000
7511	石河子大学 必测科目等级要求:4合格	9		
17	音乐学(师范)	9	四	6000
8005	上海外国语大学贤达经济人文学院★ 必测科目等级要求:4合格	4		
22	音乐学(虹口校区)	4	四	45000
8125	阳光学院(福州)★ 必测科目等级要求:4合格	5		
13	音乐学	5	四	24000
8126	厦门大学嘉庚学院(漳州)★ 必测科目等级要求:4合格	4		
42	音乐学(厦门大学漳州校区)	4	四	22500
8127	福州大学至诚学院(福州)★ 必测科目等级要求:4合格	6		
29	音乐学	6	四	22000
8170	江西科技学院(南昌)★ 必测科目等级要求:4合格	15		
23	音乐学(瑶湖校区)	15	四	26000
8172	南昌理工学院★ 必测科目等级要求:4合格	2		
29	音乐学	2	四	23900
8178	华东交通大学理工学院(南昌)★ 必测科目等级要求:4合格	5		
12	音乐表演(南昌市经济技术开发区广兰大道899号)	5	四	18000
8218	山东协和学院(济南)★ 必测科目等级要求:4合格	10		
49	音乐学	10	五	19800
8229	聊城大学东昌学院(聊城)★ 必测科目等级要求:4合格	5		
08	音乐表演	5	四	15000
8290	天津天狮学院(武清)★ 必测科目等级要求:4合格	1		
14	音乐表演(天津市武清开发区翠亨路128号)	1	四	22000
8298	北京科技大学天津学院(天津宝坻)★ 必测科目等级要求:4合格	4		
24	音乐表演(天津市宝坻区京津新城珠江北环东路1号)	4	四	22000
8414	大连艺术学院★ 必测科目等级要求:4合格	4		
01	音乐表演	2	四	24000
02	音乐学	2	四	24000
8558	三峡大学科技学院(宜昌)★ 必测科目等级要求:4合格	1		
16	音乐学	1	四	21000
8613	吉首大学张家界学院(张家界)★ 必测科目等级要求:4合格	2		
03	音乐学	2	四	14000
8740	海口经济学院★ 必测科目等级要求:4合格	10		
28	音乐表演	10	四	53900
8772	四川文化艺术学院(绵阳)★ 必测科目等级要求:4合格	3		
01	音乐表演	3	四	16000

(3) 以下为使用音乐类专业省统考成绩录取的院校

(主试类型为器乐)

代号	院校及专业名称	计划数	学制	学费
1108	南京师范大学	60		

代号	院校及专业名称	计划数	学制	学费
	必测科目等级要求:4合格			
93	音乐学(师范)	43	四	7480
94	音乐学(实验班)(师范)	17	四	7480
1118	南京艺术学院 必测科目等级要求:4合格	4		
18	音乐学(师范)	4	四	9900
1120	南京晓庄学院 必测科目等级要求:4合格	35		
83	音乐学(师范)	22	四	6800
84	音乐表演	13	四	6800
1131	江苏第二师范学院 必测科目等级要求:4合格 以下专业就读地点待定,详询院校:	20		
A9	音乐学(师范)	20	四	6800
1133	南京特殊教育师范学院 必测科目等级要求:4合格	31		
24	音乐学(师范)	29	四	6800
25	音乐治疗	2	四	6800
1201	江南大学(无锡) 必测科目等级要求:4合格	7		
51	音乐学(师范)(蠡湖校区)	7	四	6800
1221	中国矿业大学(徐州) 必测科目等级要求:4合格	5		
34	音乐学(南湖校区)	5	四	6800
1222	江苏师范大学(徐州) 必测科目等级要求:4合格	15		
D3	音乐学(师范)	15	四	6800
1224	徐州工程学院 必测科目等级要求:4合格	30		
63	音乐学	30	四	6800
1242	常州大学 必测科目等级要求:4合格	3		
77	音乐学	3	四	6800
1243	常州工学院 必测科目等级要求:4合格	30		
44	音乐学(师范)	30	四	6800
1261	苏州大学 必测科目等级要求:4合格	7		
E1	音乐学(师范)	7	四	6800
1262	苏州科技大学 必测科目等级要求:4合格	6		
67	音乐学(师范)	6	四	6800
1263	常熟理工学院 必测科目等级要求:4合格	14		
58	音乐学(师范)	14	四	6800
1301	南通大学 必测科目等级要求:4合格	56		
D6	音乐学(师范)	27	四	6800
D7	音乐表演	29	四	6800
1341	淮阴师范学院(淮安) 必测科目等级要求:4合格	7		
E0	音乐学(师范)	7	四	6800
1362	盐城师范学院 必测科目等级要求:4合格	25		
H0	音乐学(师范)	20	四	6800
H1	音乐表演	5	四	6800
1381	扬州大学 必测科目等级要求:4合格	18		
J0	音乐表演	5	四	6800
J1	音乐学(师范)	13	四	6800
1421	泰州学院 必测科目等级要求:4合格	40		
39	音乐学(师范)	20	四	6800
40	音乐学	20	四	6800
1598	宿迁学院★ 必测科目等级要求:4合格	42		
51	音乐学	17	四	16500
52	音乐学(师范)	25	四	16500
1620	南京晓庄学院 必测科目等级要求:4合格 以下为面向省内部分地区考生的乡村教师定向培养计划,只招收户籍等符合报考条件考生	14		
35	音乐学(师范)(为南京市高淳区定向培养)	1	四	6800
36	音乐学(师范)(为淮安市淮阴区定向培养)	1	四	6800
37	音乐学(师范)(为淮安市洪泽区定向培养)	2	四	6800
38	音乐学(师范)(为淮安市盱眙县定向培养)	3	四	6800
39	音乐学(师范)(为南通市海安市定向培养)	1	四	6800

代号	院校及专业名称	计划数	学制	学费
40	音乐学(师范)(为南通市如皋市定向培养)	2	四	6800
41	音乐学(师范)(为连云港市赣榆区定向培养)	1	四	6800
42	音乐学(师范)(为宿迁市沭阳县定向培养)	3	四	6800
1623	江苏第二师范学院 必测科目等级要求:4合格 以下为面向省内部分地区考生的乡村教师定向培养计划,只招收户籍等符合报考条件考生,以下各专业就读地点待定,详询院校:	14		
15	音乐学(师范)(为无锡市宜兴市定向培养)	2	四	6800
16	音乐学(师范)(为扬州市高邮市定向培养)	1	四	6800
17	音乐学(师范)(为盐城市射阳县定向培养)	1	四	6800
18	音乐学(师范)(为盐城市响水县定向培养)	1	四	6800
19	音乐学(师范)(为徐州市沛县定向培养)	1	四	6800
20	音乐学(师范)(为徐州市睢宁县定向培养)	6	四	6800
21	音乐学(师范)(为徐州市新沂市定向培养)	2	四	6800
1639	南通大学 必测科目等级要求:4合格	10		
03	音乐表演(中外合作办学)(后1年赴意大利锡耶纳音乐学院学习,学费按外方标准)	10	四	26400
1827	江苏师范大学科文学院(徐州)★ 必测科目等级要求:4合格	17		
43	音乐表演(徐州市铜山区泉山校区)	17	四	16500
1835	苏州科技大学天平学院★ 必测科目等级要求:4合格	11		
36	音乐学(乐器与打击乐表演)	11	四	16500
1847	南京师范大学泰州学院(泰州)★ 必测科目等级要求:4合格	25		
33	音乐学(师范)	12	四	16500
34	音乐表演	13	四	16500
1858	南京师范大学中北学院(镇江丹阳)★ 必测科目等级要求:4合格 以下各专业均在镇江丹阳校区学习:	56		
45	音乐学	18	四	16500
46	音乐表演	38	四	16500
2106	华东师范大学(上海) 必测科目等级要求:4合格	2		
55	音乐学(师范)(闵行校区)(报考该专业须查阅院校艺术类招生简章)	2	四	10000
2111	上海师范大学 必测科目等级要求:4合格	10		
39	录音艺术	2	四	10000
40	音乐学	4	四	10000
41	音乐表演	4	四	10000
2206	浙江师范大学(金华) 必测科目等级要求:4合格	4		
09	音乐学(师范)(校本部)(该校要求报考该专业外语成绩不低于48分)	4	四	10350
2211	浙江传媒学院(杭州) 必测科目等级要求:4合格	2		
22	艺术与科技(桐乡乌镇校区)	2	四	9000
2221	宁波大学 必测科目等级要求:4合格	11		
03	音乐学(师范)(主校区)	11	四	10300
2228	温州大学 必测科目等级要求:4合格	3		
17	音乐学(师范)	3	四	9000
2261	湖州师范学院 必测科目等级要求:4合格	8		
17	音乐学(师范)(该校要求报考该专业外语成绩不低于48分)	8	四	9000
2268	丽水学院 必测科目等级要求:4合格	3		
29	音乐学(师范)	3	四	10350
2333	皖西学院(六安) 必测科目等级要求:4合格	5		
03	音乐学(师范)(云露桥西月亮岛)	5	四	5000
2342	宿州学院 必测科目等级要求:4合格	15		
13	音乐学(教育园区校区)	15	四	5000
2351	淮北师范大学 必测科目等级要求:4合格	10		
33	音乐与舞蹈学类(音乐表演、音乐学(师范))(相山校区)	10	四	待定
2372	滁州学院 必测科目等级要求:4合格	5		
16	音乐学	5	四	5000
2507	江西科技师范大学(南昌) 必测科目等级要求:4合格	8		

代号	院校及专业名称	计划数	学制	学费
26	音乐学(帝豪校区)	8	四	8800
2511	南昌工程学院 必测科目等级要求:4合格	4		
26	音乐学	4	四	8800
2523	赣南师范大学(赣州) 必测科目等级要求:4合格	5		
38	音乐学(中外合作办学)(师范)(黄金校区)	5	四	22000
2527	新余学院 必测科目等级要求:4合格	3		
21	音乐学(师范)	3	四	8000
2571	上饶师范学院 必测科目等级要求:4合格	2		
15	音乐学(师范)	2	四	8000
2581	井冈山大学(吉安) 必测科目等级要求:4合格	7		
15	音乐学(师范)	7	四	8800
2635	潍坊学院 必测科目等级要求:4合格	5		
29	音乐表演(主校区)	5	四	8800
2642	聊城大学 必测科目等级要求:4合格	5		
12	音乐学(师范)	5	四	8800
2653	鲁东大学(烟台) 必测科目等级要求:4合格	10		
27	音乐学(师范)	10	四	8800
3306	廊坊师范学院 必测科目等级要求:4合格	4		
02	音乐学	4	四	8000
3333	衡水学院 必测科目等级要求:4合格	2		
23	音乐与舞蹈学类(音乐学、音乐表演)	2	四	8000
3362	邢台学院 必测科目等级要求:4合格	4		
06	音乐学(师范)	4	四	8000
4136	大连大学 必测科目等级要求:4合格	6		
16	音乐表演	6	四	9000
4233	通化师范学院 必测科目等级要求:4合格	5		
13	音乐学(师范)	5	四	6200
4241	白城师范学院 必测科目等级要求:4合格	8		
12	音乐学(师范)	8	四	6200
4314	牡丹江师范学院 必测科目等级要求:4合格	6		
18	音乐表演	6	四	9000
4337	绥化学院 必测科目等级要求:4合格	13		
02	音乐表演	13	四	9000
5118	信阳师范学院 必测科目等级要求:4合格	10		
04	音乐学(师范)	10	四	5700
5125	周口师范学院 必测科目等级要求:4合格	3		
25	音乐学(师范)	2	四	5700
26	音乐表演	1	四	5700
5141	河南大学(开封) 必测科目等级要求:4合格	2		
22	音乐表演(报考该专业须查阅院校招生章程)	2	四	待定
5174	许昌学院 必测科目等级要求:4合格	5		
14	音乐学(师范)	5	四	5700
5181	南阳师范学院 必测科目等级要求:4合格	5		
22	音乐表演	5	四	5700
5191	黄淮学院(驻马店) 必测科目等级要求:4合格	4		
16	音乐表演	2	四	5700
17	音乐学	2	四	5700
5205	中国地质大学(武汉) 必测科目等级要求:4合格	2		
39	音乐学	2	四	10350
5220	湖北第二师范学院(武汉) 必测科目等级要求:4合格	9		
12	音乐与舞蹈学类(师范)	9	四	10000
5261	湖北师范大学(黄石) 必测科目等级要求:4合格	9		

代号	院校及专业名称	计划数	学制	学费
27	音乐表演	7	四	9000
28	音乐学(师范)	2	四	9000
5285	荆楚理工学院(荆门) 必测科目等级要求:4合格	12		
04	音乐表演	12	四	10350
5290	湖北文理学院(襄阳) 必测科目等级要求:4合格	3		
08	音乐表演	3	四	9000
5295	湖北工程学院(孝感) 必测科目等级要求:4合格	5		
32	音乐学	5	四	9000
5303	湖南师范大学(长沙) 必测科目等级要求:4合格	7		
47	音乐表演	3	四	8000
48	音乐学(师范)	2	四	5000
49	音乐表演(中外合作办学)(考生如同时填报该校中外专业和非中外专业,须分为两个院校志愿填报)	2	四	50000
5308	长沙学院 必测科目等级要求:4合格	4		
29	音乐学	4	四	6000
5321	湖南科技大学(湘潭) 必测科目等级要求:4合格	4		
45	音乐学	4	四	6000
5355	湖南城市学院(益阳) 必测科目等级要求:4合格	3		
28	音乐学	3	四	6000
5361	吉首大学 必测科目等级要求:4合格	3		
16	音乐学(吉首校区)	3	四	6000
5371	邵阳学院 必测科目等级要求:4合格	2		
16	音乐学(师范)(李子园校区)	2	四	4200
5381	湘南学院(郴州) 必测科目等级要求:4合格	2		
33	音乐表演	2	四	8000
5385	怀化学院 必测科目等级要求:4合格	10		
29	音乐学(师范)	10	四	4200
5391	湖南科技学院(永州) 必测科目等级要求:4合格	3		
33	音乐学	3	四	6000
5393	湖南女子学院(长沙) 必测科目等级要求:4合格 报考以下专业须查阅院校招生章程:	4		
06	音乐表演	1	四	8000
07	音乐学(师范)	3	四	4200
5505	玉林师范学院 必测科目等级要求:4合格	5		
11	音乐学(师范)(东校区)	5	四	11000
5601	海南大学(海口) 必测科目等级要求:4合格	4		
41	音乐表演(海甸校区)	4	四	8800
6114	成都大学(原成都学院) 必测科目等级要求:4合格	1		
09	音乐表演	1	四	10000
6115	四川轻化工大学(原四川理工学院)(自贡) 必测科目等级要求:4合格	7		
14	音乐表演	7	四	10000
7105	西安电子科技大学 必测科目等级要求:4合格	4		
32	录音艺术(南校区)	4	四	9900
7140	渭南师范学院 必测科目等级要求:4合格	5		
05	音乐表演	5	四	11000
7162	宝鸡文理学院 必测科目等级要求:4合格	5		
14	音乐学(师范)(高新校区)	5	四	7000
7165	咸阳师范学院 必测科目等级要求:4合格	7		
02	音乐学(师范)(渭城校区)	7	四	9000
7167	陕西理工大学(原陕西理工学院)(汉中) 必测科目等级要求:4合格	7		
38	音乐学(师范)(汉台区东一环路1号)	7	四	7000
7507	昌吉学院 必测科目等级要求:4合格 以下各专业均在昌吉市北京北路77号学习:	17		
05	音乐学(师范)	12	四	6000

代号	院校及专业名称	计划数	学制	学费
06	音乐表演	5	四	6000
7511	石河子大学 必测科目等级要求:4合格	5		
18	音乐表演(校本部)	5	四	6000
8126	厦门大学嘉庚学院(漳州)★ 必测科目等级要求:4合格	4		
43	音乐表演(厦门大学漳州校区)	4	四	22500
8128	集美大学诚毅学院(厦门)★ 必测科目等级要求:4合格	3		
31	音乐学(厦门市集美区集美大道199号)	3	四	21000
8231	北京电影学院现代创意媒体学院(青岛黄岛)★ 必测科目等级要求:4合格	6		
03	录音艺术	6	四	58000
8290	天津天狮学院(武清)★ 必测科目等级要求:4合格	1		
15	音乐表演(天津市武清开发区翠亨路128号)	1	四	22000
8414	大连艺术学院★ 必测科目等级要求:4合格	2		
03	音乐表演	2	四	24000
8740	海口经济学院★ 必测科目等级要求:4合格	4		
29	音乐表演	4	四	53900
8772	四川文化艺术学院(绵阳)★ 必测科目等级要求:4合格	2		
02	音乐表演	2	四	16000

(4) 以下为使用广播电视编导专业省统考成绩录取的院校

代号	院校及专业名称	计划数	学制	学费
1108	南京师范大学 必测科目等级要求:4合格	36		
95	广播电视编导	36	四	6800
1120	南京晓庄学院 必测科目等级要求:4合格	30		
85	广播电视编导(莫愁校区)	30	四	6800
1222	江苏师范大学(徐州) 必测科目等级要求:4合格	70		
D4	广播电视编导	40	四	6800
D5	影视摄影与制作	30	四	6800
1243	常州工学院 必测科目等级要求:4合格	50		
45	广播电视编导	50	四	6800
1341	淮阴师范学院(淮安) 必测科目等级要求:4合格	42		
E1	广播电视编导	42	四	6800
1801	南京大学金陵学院★ 必测科目等级要求:4合格 2019年入校学生一至三年级在南京大学浦口校区培养,四年级学习地点待定,详询院校	80		
37	广播电视编导	80	四	16500
1822	中国传媒大学南广学院(南京)★ 必测科目等级要求:4合格	25		
26	广播电视编导(文艺编导)	5	四	18000
27	广播电视编导(电视编导)	15	四	18000
28	广播电视编导(网络视听节目编导)	5	四	18000
1827	江苏师范大学科文学院(徐州)★ 必测科目等级要求:4合格	50		
44	广播电视编导(徐州市贾汪区潘安湖校区)	50	四	16500
1847	南京师范大学泰州学院(泰州)★ 必测科目等级要求:4合格	20		
35	广播电视编导	20	四	16500
1858	南京师范大学中北学院(镇江丹阳)★ 必测科目等级要求:4合格	40		
47	广播电视编导(镇江丹阳校区)	40	四	16500
1911	三江学院(南京)★ 必测科目等级要求:4合格	87		
74	广播电视编导(主校区)	87	四	21500
2111	上海师范大学 必测科目等级要求:4合格	6		
42	广播电视编导	6	四	10000
2112	上海大学 必测科目等级要求:4合格 以下专业对考生文化总分有报考要求,须查阅院校艺术类招生简章,详询院校	7		
18	广播电视编导(延长校区)	3	四	10000

代号	院校及专业名称	计划数	学制	学费
19	戏剧影视导演(延长校区)	2	四	10000
20	戏剧影视文学(延长校区)	2	四	10000
2125	上海政法学院 必测科目等级要求:4合格	6		
43	广播电视编导(纪录片)	3	四	10000
44	广播电视编导(摄影摄像)	3	四	10000
2211	浙江传媒学院(杭州) 必测科目等级要求:4合格	8		
23	戏剧影视文学(桐乡乌镇校区)	3	四	9000
24	数字媒体艺术(杭州下沙校区)	5	四	10300
2348	池州学院 必测科目等级要求:4合格	5		
01	广播电视编导	5	四	7000
2381	黄山学院 必测科目等级要求:4合格 以下各专业均在率水校区学习:	10		
06	广播电视编导	5	四	7000
07	播音与主持艺术	5	四	7000
2404	福建师范大学(福州市闽侯县) 必测科目等级要求:4合格	5		
01	广播电视编导	5	四	8640
2523	赣南师范大学(赣州) 必测科目等级要求:4合格	10		
39	广播电视编导(黄金校区)	10	四	8800
2542	萍乡学院 必测科目等级要求:4合格	2		
07	广播电视编导	2	四	8000
2561	九江学院 必测科目等级要求:4合格	4		
21	广播电视编导	4	四	8000
2571	上饶师范学院 必测科目等级要求:4合格	3		
16	广播电视编导	3	四	8000
2581	井冈山大学(吉安) 必测科目等级要求:4合格	10		
16	广播电视编导(该校要求报考该专业语文成绩不低于96分(按满分160分))	10	四	8800
2642	聊城大学 必测科目等级要求:4合格	5		
13	广播电视编导	5	四	8800
2645	临沂大学 必测科目等级要求:4合格	10		
12	广播电视编导(校本部)	10	四	8800
2711	山东师范大学(济南) 必测科目等级要求:4合格	4		
33	广播电视编导	4	四	待定
3204	天津师范大学 必测科目等级要求:4合格	18		
45	广播电视编导	6	四	15000
46	戏剧影视文学	12	四	15000
3206	天津工业大学 必测科目等级要求:4合格	5		
33	广播电视编导	5	四	15000
3362	邢台学院 必测科目等级要求:4合格	5		
07	戏剧影视文学	5	四	8000
3412	山西传媒学院 必测科目等级要求:4合格	5		
07	广播电视编导(晋中市榆次区文华街125号)	2	四	8500
08	戏剧影视文学(晋中市榆次区文华街125号)	3	四	8500
4120	沈阳大学 必测科目等级要求:4合格	8		
09	广播电视编导	8	四	10000
4207	长春师范大学 必测科目等级要求:4合格	10		
08	广播电视编导(校本部)	10	四	待定
4215	吉林师范大学(四平) 必测科目等级要求:4合格	2		
14	广播电视编导(长春校区)	2	四	6820
4231	东北电力大学(吉林市) 必测科目等级要求:4合格	5		
31	广播电视编导	5	四	6820
4241	白城师范学院 必测科目等级要求:4合格	6		
13	广播电视编导	6	四	6200
4311	黑龙江大学(哈尔滨) 必测科目等级要求:4合格	2		

代号	院校及专业名称	计划数	学制	学费
30	广播电视编导	2	四	9000
5141	河南大学(开封) 必测科目等级要求:4合格	3		
23	广播电视编导	3	四	待定
5162	安阳师范学院 必测科目等级要求:4合格	11		
12	广播电视编导(弦歌大道校区)	11	四	5700
5173	新乡学院 必测科目等级要求:4合格	10		
14	广播电视编导	10	四	5700
5181	南阳师范学院 必测科目等级要求:4合格	12		
23	广播电视编导	4	四	5700
24	广播电视编导(中外合作办学)(考生如同时填报该校中外专业和非中外专业,须分为两个院校志愿填报)	8	四	16000
5191	黄淮学院(驻马店) 必测科目等级要求:4合格	10		
18	广播电视编导	10	四	5700
5206	中南财经政法大学(武汉) 必测科目等级要求:4合格	10		
48	电影学(中外合作办学)(南湖校区)(全英文授课,详见院校招生章程)	10	四	35000
5213	武汉体育学院 必测科目等级要求:4合格	3		
15	广播电视编导	3	四	10350
5243	长江大学(荆州) 必测科目等级要求:4合格	2		
19	广播电视编导	2	四	10000
5308	长沙学院 必测科目等级要求:4合格	10		
30	广播电视编导	10	四	8000
5391	湖南科技学院(永州) 必测科目等级要求:4合格	4		
34	广播电视编导	4	四	8000
5601	海南大学(海口) 必测科目等级要求:4合格	8		
42	戏剧影视文学(第一学年在城西校区学习,第二学年起在海甸校区学习)(该专业对考生文化总分有报考要求,须查阅院校招生章程,详询院校)	8	四	6600
5602	海南师范大学(海口) 必测科目等级要求:4合格	5		
12	广播电视编导(桂林洋校区)	2	四	8800
13	戏剧与影视学类(中外合作办学)(广播电视编导)(桂林洋校区)(考生如同时填报该校中外专业和非中外专业,须分为两个院校志愿填报)	3	四	57000
6106	成都理工大学 必测科目等级要求:4合格	3		
23	戏剧影视文学	3	四	12000
6114	成都大学(原成都学院) 必测科目等级要求:4合格	4		
10	广播电视编导	4	四	10000
6141	西南石油大学(成都市新都区) 必测科目等级要求:4合格	5		
08	广播电视编导(成都校区)	5	四	12000
6201	重庆大学 必测科目等级要求:4合格	5		
28	戏剧与影视学类(戏剧影视文学、戏剧影视导演、广播电视编导)(重庆大学A校区)(该专业对考生文化总分有报考要求,须查阅院校艺术类招生简章,详询院校)	5	四	15000
6305	贵州民族大学(贵阳) 必测科目等级要求:4合格	4		
01	戏剧影视文学	4	四	9000
7162	宝鸡文理学院 必测科目等级要求:4合格	5		
15	广播电视编导(高新校区)	5	四	9000
7205	西北民族大学(兰州) 必测科目等级要求:4合格	2		
24	广播电视编导(榆中校区)	2	四	6900
8032	浙江越秀外国语学院(绍兴)★ 必测科目等级要求:4合格	3		
50	戏剧影视文学(镜湖校区)	3	四	26000
8033	宁波财经学院(原宁波大红鹰学院)★ 必测科目等级要求:4合格 以下各专业第一学期在杭州湾校区学习,第二学期起在象山校区学习:	10		
26	戏剧影视文学	5	四	30000
27	广播电视编导	5	四	33000

代号	院校及专业名称	计划数	学制	学费
8170	江西科技学院(南昌)★ 必测科目等级要求:4合格	45		
24	广播电视编导(瑶湖校区)	45	四	26000
8172	南昌理工学院★ 必测科目等级要求:4合格	10		
30	广播电视编导	10	四	23900
8175	南昌工学院★ 必测科目等级要求:4合格	1		
34	广播电视编导	1	四	23900
8178	华东交通大学理工学院(南昌)★ 必测科目等级要求:4合格	8		
13	广播电视编导(南昌市经济技术开发区广兰大道899号)	8	四	18000
8180	南昌航空大学科技学院★ 必测科目等级要求:4合格	10		
13	广播电视编导(九江市共青城市青年大道69号)	10	四	15500
8183	江西农业大学南昌商学院★ 必测科目等级要求:4合格	5		
29	广播电视编导(九江市共青城市青年大道79号)	5	四	15500
8231	北京电影学院现代创意媒体学院(青岛黄岛)★ 必测科目等级要求:4合格	2		
04	广播电视编导	2	四	58000
8260	北京城市学院★ 必测科目等级要求:4合格	2		
17	广播电视编导(海淀区皇后店路6号)	2	四	28600
8262	首都师范大学科德学院(北京大兴)★ 必测科目等级要求:4合格	2		
03	广播电视编导(报考该专业须查阅院校招生章程)(四年学费中包含约6万元出国实习费用)	2	四	69800
8293	天津商业大学宝德学院★ 必测科目等级要求:4合格	8		
13	戏剧影视文学	4	四	22000
14	广播电视编导	4	四	22000
8327	燕京理工学院(河北三河)★ 必测科目等级要求:4合格	10		
03	广播电视编导	10	四	30000
8441	长春光华学院★ 必测科目等级要求:4合格	2		
37	广播电视编导	2	四	19200
8509	中原工学院信息商务学院(郑州)★ 必测科目等级要求:4合格	5		
03	广播电视编导(主校区)	5	四	17000
8552	武昌首义学院★ 必测科目等级要求:4合格	3		
36	广播电视编导	3	四	22000
8555	武汉晴川学院★ 必测科目等级要求:4合格	18		
27	广播电视编导	10	四	23800
28	影视摄影与制作	8	四	23800
8556	湖北大学知行学院(武汉)★ 必测科目等级要求:4合格	10		
25	广播电视编导	10	四	20000
8571	武汉体育学院体育科技学院★ 必测科目等级要求:4合格 以下各专业均在江夏区藏龙岛科技园环岛路1号学习:	3		
06	广播电视编导	3	四	18000
8572	湖北文理学院理工学院(襄阳)★ 必测科目等级要求:4合格	21		
07	广播电视编导	21	四	18000
8574	武汉工程科技学院★ 必测科目等级要求:4合格	10		
23	广播电视编导	10	四	25800
8576	武汉传媒学院★ 必测科目等级要求:4合格	6		
01	广播电视编导	6	四	25800
8714	广西师范大学漓江学院(桂林)★ 必测科目等级要求:4合格	4		
09	广播电视编导	4	四	17000
8740	海口经济学院★ 必测科目等级要求:4合格	16		
30	广播电视编导	16	四	53900
8763	四川传媒学院(成都郫都)★ 必测科目等级要求:4合格	4		
01	广播电视编导	4	四	18000
8765	成都文理学院(金堂)★ 必测科目等级要求:4合格	10		
06	广播电视编导	10	四	17000

代号	院校及专业名称	计划数	学制	学费
8769	四川大学锦城学院(成都)★ 必测科目等级要求:4合格	8		
19	广播电视编导	8	四	18000
8772	四川文化艺术学院(绵阳)★ 必测科目等级要求:4合格	5		
03	广播电视编导	5	四	16000
8914	西安工业大学北方信息工程学院(西安)★ 必测科目等级要求:4合格	15		
09	广播电视编导	15	四	29800
8970	宁夏理工学院(石嘴山)★ 必测科目等级要求:4合格	1		
32	播音与主持艺术	1	四	18000

3、提前录取本科院校 (第3小批)

本小批为除艺术类提前录取本科院校第1小批以外的其他使用专业校考成绩录取的艺术类本科院校(专业),实行传统院校志愿设置。凡加“*”的专业还须通过相关专业省统考合格线。其他院校如要求考生还需参加专业省统考且统考成绩合格的,请考生查阅相关院校的招生章程。凡院校名称后加“★”的为民办院校或独立学院。

代号	院校及专业名称	计划数	学制	学费
1117	南京体育学院 必测科目等级要求:4合格 以下各专业就读地点待定,详询院校:	34		
09	表演	6	四	6800
10	舞蹈表演	28	四	6800
1222	江苏师范大学(徐州) 必测科目等级要求:4合格	42		
D9	舞蹈编导(师范)	18	四	6800
E0	播音与主持艺术	14	四	6800
E1	书法学	10	四	6800
1242	常州大学 必测科目等级要求:4合格	10		
84	表演	10	四	6800
1341	淮阴师范学院(淮安) 必测科目等级要求:4合格	37		
E7	舞蹈学(师范)	8	四	6800
E8	舞蹈编导	7	四	6800
E9	书法学(师范)	12	四	6800
F0	舞蹈编导(体育舞蹈)	10	四	6800
1362	盐城师范学院 必测科目等级要求:4合格	15		
H6	舞蹈学	15	四	6800
1421	泰州学院 必测科目等级要求:4合格	10		
44	书法学	10	四	6800
1803	南京航空航天大学金城学院★ 必测科目等级要求:4合格	55		
38	播音与主持艺术	55	四	16500
1822	中国传媒大学南广学院(南京)★ 必测科目等级要求:4合格	175		
35	播音与主持艺术	25	四	18000
36	播音与主持艺术(英播、法播、西播)	9	四	18000
37	播音与主持艺术(电子竞技解说与主播)	2	四	18000
38	电影学(影视制片)	19	四	16500
39	电影学(院线管理)	12	四	16500
40	戏剧影视文学(影视策划与编剧)	13	四	16500
41	录音艺术	12	四	16500
42	戏剧影视导演(影视导演)	7	四	16500
43	摄影(图片摄影)	7	四	16500
44	表演	5	四	16500
45	表演(服装表演)	2	四	16500
46	影视摄影与制作(电视摄影)	13	四	18000
47	影视摄影与制作(照明艺术)	6	四	18000
48	影视摄影与制作(航空摄影)	4	四	18000
49	艺术与科技(电子竞技策划与运营)	39	四	16500
1823	南京体育学院(按民办机制招生收费) 必测科目等级要求:4合格	40		

代号	院校及专业名称	计划数	学制	学费
13	表演(影视艺术表演)(南京市江宁滨江开发区翔凤路168号)	40	四	16500
1827	江苏师范大学科文学院(徐州)★ 必测科目等级要求:4合格 以下各专业均在徐州市贾汪区潘安湖校区学习:	105		
47	影视摄影与制作	50	四	16500
48	播音与主持艺术	55	四	16500
1833	苏州大学文正学院★ 必测科目等级要求:4合格	15		
50	播音与主持艺术	15	四	16500
1847	南京师范大学泰州学院(泰州)★ 必测科目等级要求:4合格	50		
42	播音与主持艺术	20	四	16500
43	书法学	15	四	16500
44	舞蹈编导(体育舞蹈)	15	四	16500
1858	南京师范大学中北学院(镇江丹阳)★ 必测科目等级要求:4合格	35		
52	播音与主持艺术(镇江丹阳校区)	35	四	16500
2111	上海师范大学 必测科目等级要求:4合格	6		
49	舞蹈学	2	四	10000
50	表演	2	四	10000
51	播音与主持艺术	2	四	10000
2120	上海工程技术大学 必测科目等级要求:4合格	2		
32	表演(松江校区)	2	四	10000
2209	杭州师范大学 必测科目等级要求:4合格 以下各专业均在仓前校区学习:	14		
16	绘画*	2	四	10350
17	书法学	3	四	9000
18	视觉传达设计*	3	四	10350
19	环境设计*	2	四	10350
20	公共艺术*	4	四	10350
2211	浙江传媒学院(杭州) 必测科目等级要求:4合格	3		
40	表演(报考该专业须查阅院校招生章程)(桐乡乌镇校区)	3	四	58000
2223	绍兴文理学院 必测科目等级要求:4合格	10		
09	书法学(师范)(兰亭校区)	10	四	10000
2413	厦门理工学院 必测科目等级要求:4合格	48		
10	设计学类(环境设计、产品设计、视觉传达设计)*	15	四	8640
11	服装与服饰设计*	12	四	8640
12	艺术与科技*	14	四	8640
13	表演	6	四	8640
14	播音与主持艺术	1	四	18000
2502	华东交通大学(南昌) 必测科目等级要求:4合格	18		
48	环境设计*	6	四	9600
49	产品设计*	6	四	9600
50	数字媒体艺术*	6	四	9600
2504	江西中医药大学(南昌) 必测科目等级要求:4合格	11		
16	音乐学*	11	四	9600
2506	南昌航空大学 必测科目等级要求:4合格 以下各专业均在前湖校区学习:	26		
47	环境设计(环境空间设计)*	5	四	8800
48	环境设计(公共空间设计)*	2	四	8800
49	视觉传达设计*	5	四	8800
50	动画*	4	四	8800
51	服装与服饰设计*	2	四	8800
52	产品设计(产品造型设计)*	2	四	8800
53	产品设计(交通工具设计)*	2	四	8800
54	表演	2	四	8800
55	播音与主持艺术	1	四	8800
56	音乐学*	1	四	8800
2510	江西师范大学(南昌) 必测科目等级要求:4合格	25		
57	美术学(师范)*	5	四	9600
58	环境设计*	4	四	9600
59	视觉传达设计*	2	四	9600
60	服装与服饰设计*	4	四	9600
61	动画*	5	四	9600
62	绘画*	5	四	9600
2543	南昌师范学院	12		

代号	院校及专业名称	计划数	学制	学费
	必测科目等级要求:4合格 以下各专业均在经济技术开发区瑞香路889号学习:			
16	音乐学(师范)*	6	四	8000
17	舞蹈学(师范)	6	四	8000
2571	上饶师范学院 必测科目等级要求:4合格	7		
20	书法学(师范)	7	四	8000
2609	山东交通学院(济南) 必测科目等级要求:4合格	60		
06	视觉传达设计*	11	四	8500
07	环境设计*	23	四	8500
08	产品设计*	26	四	8500
3117	北京语言大学 必测科目等级要求:4合格	1		
28	书法学	1	四	8000
3217	天津体育学院(静海) 必测科目等级要求:4合格	1		
08	舞蹈学(中国舞)	1	四	15000
3332	华北理工大学(唐山) 必测科目等级要求:4合格 以下各专业均在唐山市曹妃甸区渤海大道21号学习:	15		
52	视觉传达设计*	3	四	8000
53	环境设计*	4	四	8000
54	产品设计*	3	四	8000
55	绘画*	5	四	8000
3344	邯郸学院 必测科目等级要求:4合格	10		
05	舞蹈表演	10	四	8000
4204	长春大学 必测科目等级要求:4合格	20		
12	音乐表演*	13	四	6200
13	音乐学*	3	四	6200
14	舞蹈表演	4	四	6200
4205	长春工业大学 必测科目等级要求:4合格 以下各专业均在北湖校区学习:	20		
41	环境设计*	5	四	5940
42	视觉传达设计*	5	四	5940
43	动画*	5	四	5940
44	服装与服饰设计*	5	四	5940
4209	长春工程学院 必测科目等级要求:4合格	15		
41	产品设计*	5	四	5900
42	服装与服饰设计*	4	四	5900
43	公共艺术*	3	四	5400
44	环境设计*	3	四	5900
4210	吉林建筑大学(长春) 必测科目等级要求:4合格	16		
27	书法学	16	四	9500
4213	吉林体育学院(长春) 必测科目等级要求:4合格	25		
11	表演(滨河校区)	25	四	9000
4231	东北电力大学(吉林市) 必测科目等级要求:4合格	4		
36	表演	4	四	6820
4232	北华大学(吉林市) 必测科目等级要求:4合格 以下各专业除注明外在校校区学习:	57		
19	播音与主持艺术(南校区)	5	四	6820
20	舞蹈学(师范)	4	四	6820
21	音乐学(师范)*	8	四	6820
22	产品设计*	7	四	5940
23	环境设计*	7	四	5940
24	绘画*	6	四	5940
25	美术学(师范)*	13	四	5940
26	视觉传达设计*	7	四	5940
4312	哈尔滨师范大学 必测科目等级要求:4合格 以下各专业均在江南校区学习:	30		
09	动画*	5	四	9000
10	服装与服饰设计*	5	四	9000
11	环境设计*	5	四	9000
12	绘画*	5	四	9000
13	美术学(师范)*	5	四	4000
14	视觉传达设计*	5	四	9000
5103	中原工学院(郑州) 必测科目等级要求:4合格	12		

代号	院校及专业名称	计划数	学制	学费
23	表演	4	四	5700
24	广播电视编导*	5	四	5700
25	播音与主持艺术	3	四	5700
5105	郑州航空工业管理学院 必测科目等级要求:4合格	20		
33	播音与主持艺术(龙子湖校区)	20	四	8700
5106	郑州轻工业大学(原郑州轻工业学院) 必测科目等级要求:4合格 以下各专业均在东风校区学习:	21		
50	动画*	2	四	5700
51	美术学类(绘画、雕塑)*	2	四	5700
52	设计学类(视觉传达设计、环境设计、产品设计、服装与服饰设计、工艺美术、数字媒体艺术)*	17	四	5700
5110	河南科技学院(新乡) 必测科目等级要求:4合格 以下各专业均在新乡校区学习:	30		
01	动画*	5	四	5700
02	美术学(师范)*	5	四	5700
03	视觉传达设计*	5	四	5700
04	环境设计*	5	四	5700
05	产品设计*	5	四	5700
06	服装与服饰设计(师范)*	5	四	5700
5119	河南财经政法大学(郑州) 必测科目等级要求:4合格 以下各专业均在郑东校区学习:	25		
19	绘画*	5	四	5700
20	设计学类(视觉传达设计、环境设计)*	20	四	5700
5213	武汉体育学院 必测科目等级要求:4合格	2		
17	舞蹈表演(体育舞蹈)	2	四	10350
5218	江汉大学(武汉) 必测科目等级要求:4合格	32		
02	美术学类(美术学、绘画)*	4	四	10000
03	设计学类(视觉传达设计、环境设计、产品设计、服装与服饰设计)*	17	四	10000
04	公共艺术*	1	四	10000
05	视觉传达设计(中外合作办学)(考生如报考该专业须查阅院校招生章程)*	10	四	27500
5306	湖南商学院(长沙) 必测科目等级要求:4合格	45		
16	视觉传达设计*	22	四	8000
17	环境设计*	22	四	8000
18	服装与服饰设计*	1	四	8000
5307	长沙理工大学 必测科目等级要求:4合格	40		
13	环境设计*	9	四	8000
14	工艺美术*	17	四	8000
15	数字媒体艺术*	14	四	8000
5310	湖南人文科技学院(娄底) 必测科目等级要求:4合格	77		
10	音乐学*	18	四	6000
11	舞蹈表演(体育舞蹈)	12	四	8000
12	舞蹈学	5	四	8000
13	舞蹈编导	5	四	6000
14	美术学*	8	四	8000
15	书法学	7	四	6000
16	视觉传达设计*	8	四	8000
17	环境设计*	7	四	8000
18	数字媒体艺术*	7	四	8000
5331	中南林业科技大学(长沙) 必测科目等级要求:4合格	20		
33	视觉传达设计*	4	四	8000
34	环境设计*	8	四	8000
35	产品设计*	8	四	8000
5332	湖南工业大学(株洲) 必测科目等级要求:4合格 以下各专业除注明外在新校区学习:	75		
42	包装设计*	11	四	8000
43	产品设计*	2	四	8000
44	环境设计*	4	四	8000
45	视觉传达设计*	4	四	8000
46	服装与服饰设计*	2	四	8000
47	动画*	2	四	8000
48	数字媒体艺术*	5	四	8000
49	艺术设计学*	2	四	8000
50	陶瓷艺术设计(第四学年在醴陵教学区学习)*	2	四	8000
51	音乐学*	21	四	6000

代号	院校及专业名称	计划数	学制	学费
52	舞蹈表演	8	四	8000
53	戏剧影视文学	7	四	6000
54	设计学类(中外合作办学)(该校要求报考该专业外语成绩不低于48分)*	5	四	待定
5351	湖南理工学院(岳阳) 必测科目等级要求:4合格	77		
18	音乐学*	22	四	6000
19	舞蹈学	7	四	8000
20	美术学(师范)*	5	四	5400
21	美术学*	9	四	8000
22	视觉传达设计*	18	四	8000
23	环境设计*	12	四	8000
24	服装与服饰设计*	4	四	8000
5355	湖南城市学院(益阳) 必测科目等级要求:4合格	25		
29	视觉传达设计(中外合作办学)*	25	四	27500
5403	华南农业大学(广州) 必测科目等级要求:4合格	2		
16	表演	2	四	10000
5423	广州体育学院 必测科目等级要求:4合格	3		
04	舞蹈表演	1	四	10000
05	表演(时尚表演)	1	四	10000
06	播音与主持艺术(普通话)	1	四	10000
5431	广东海洋大学(湛江) 必测科目等级要求:4合格 以下各专业均在湖光校区学习:	32		
29	音乐学*	5	四	10000
30	舞蹈编导	6	四	10000
31	舞蹈编导(艺术模特)	2	四	10000
32	表演	4	四	10000
33	播音与主持艺术	5	四	10000
34	美术学*	2	四	10000
35	视觉传达设计*	2	四	10000
36	环境设计*	2	四	10000
37	产品设计*	2	四	10000
38	服装与服饰设计*	2	四	10000
5504	南宁师范大学(原广西师范学院) 必测科目等级要求:4合格 以下各专业均在武鸣校区学习:	27		
18	音乐学(师范)*	13	四	10916
19	美术学(师范)*	10	四	10916
20	视觉传达设计*	2	四	10916
21	环境设计*	2	四	10916
5511	广西师范大学(桂林) 必测科目等级要求:4合格 以下各专业均在雁山校区学习:	43		
21	美术学(师范)*	3	四	12000
22	绘画*	2	四	12000
23	书法学	2	四	12000
24	动画*	2	四	12000
25	环境设计*	4	四	12000
26	视觉传达设计*	2	四	12000
27	产品设计*	3	四	12000
28	服装与服饰设计*	1	四	12000
29	音乐学(师范)*	13	四	12000
30	音乐表演*	6	四	12000
31	舞蹈学	5	四	12000
5602	海南师范大学(海口) 必测科目等级要求:4合格 以下各专业除注明外在龙昆南校区学习:	68		
14	美术学(师范)(桂林洋校区)*	16	四	8800
15	绘画(桂林洋校区)*	6	四	8800
16	设计学类(环境设计、视觉传达设计)(桂林洋校区)*	14	四	8800
17	书法学(师范)(桂林洋校区)	5	四	8800
18	音乐学(声乐)(师范)*	8	四	8800
19	音乐学(器乐)(师范)*	5	四	8800
20	音乐表演(声乐)*	5	四	8800
21	音乐表演(器乐)*	7	四	8800
22	舞蹈学(师范)	1	四	8800
23	舞蹈表演	1	四	8800
6214	长江师范学院(重庆涪陵) 必测科目等级要求:4合格	31		
11	播音与主持艺术	15	四	11500
12	舞蹈学	6	四	10000
13	音乐表演*	10	四	11500
6306	贵州师范大学(贵阳)	40		

代号	院校及专业名称	计划数	学制	学费
	必测科目等级要求:4合格 以下各专业均在宝山校区学习:			
05	舞蹈学	10	四	9000
06	美术学(师范)*	4	四	9000
07	环境设计*	3	四	9000
08	视觉传达设计*	3	四	9000
09	摄影	5	四	9000
10	绘画*	3	四	9000
11	动画	7	四	9000
12	书法学(师范)	5	四	9000
7110	西安工程大学 必测科目等级要求:4合格			
43	表演		四	11000
7502	新疆师范大学(乌鲁木齐) 必测科目等级要求:4合格 以下各专业均在昆仑校区学习:	8		
26	美术学(师范)*	2	四	6000
27	绘画*	2	四	6000
28	视觉传达设计*	2	四	6000
29	环境设计*	2	四	6000
8023	上海立达学院(原上海立达职业技术学院)★ 必测科目等级要求:4合格	22		
09	摄影(报考该专业须查阅院校招生章程并详询院校)	22	四	49800
8170	江西科技学院(南昌)★ 必测科目等级要求:4合格 以下各专业均在瑶湖校区学习:	40		
29	舞蹈学	10	四	26000
30	播音与主持艺术	30	四	26000
8172	南昌理工学院★ 必测科目等级要求:4合格	35		
32	播音与主持艺术	15	四	23900
33	表演	10	四	23900
34	表演(体育表演)	10	四	23900
8173	江西应用科技学院(南昌)★ 必测科目等级要求:4合格 以下各专业均在新建区联福大道001号学习:	20		
14	表演(影视表演)	10	四	22800
15	播音与主持艺术	10	四	22800
8174	江西服装学院(南昌)★ 必测科目等级要求:4合格 以下各专业均在南昌县向塘经济开发区学习:	90		
05	播音与主持艺术	12	四	16000
06	戏剧影视美术设计	4	四	16000
07	表演	6	四	18000
08	动画	68	四	16000
8175	南昌工学院★ 必测科目等级要求:4合格	40		
39	播音与主持艺术	40	四	23900
8227	齐鲁理工学院(济南)★ 必测科目等级要求:4合格	3		
35	播音与主持艺术(济南市章丘市经十东路3028号)	3	四	26200
8231	北京电影学院现代创意媒体学院(青岛黄岛)★ 必测科目等级要求:4合格	3		
10	戏剧影视文学	1	四	48000
11	戏剧影视导演	1	四	58000
12	表演	1	四	58000
8260	北京城市学院★ 必测科目等级要求:4合格 以下各专业均在顺义区杨镇三街木燕路学习:			
19	表演(影视表演)	4	四	28600
20	表演(模特表演)	1	四	28600
21	播音与主持艺术		四	28600
22	舞蹈表演(体育舞蹈)	2	四	28600
23	摄影		四	28600
24	影视摄影与制作	2	四	28600
25	书法学(书法教育)	6	四	22800
8262	首都师范大学科德学院(北京大兴)★ 必测科目等级要求:4合格 报考以下专业须查阅院校招生章程(四年学费中包含约6万元出国实习费用)	24		
05	播音与主持艺术(新闻节目主持、文艺节目主持、口语传播)	6	四	69800
06	摄影(图片摄影、影视摄影、无人机航拍)	6	四	69800
07	电影学	5	四	69800
08	表演	4	四	69800
09	录音艺术	3	四	69800
8292	天津体育学院运动与文化艺术学院★	113		

代号	院校及专业名称	计划数	学制	学费
	必测科目等级要求:4合格 以下各专业均在荊州区盘山大道68号学习:			
01	舞蹈表演	4	四	19000
02	舞蹈学	4	四	19000
03	表演	10	四	21000
04	戏剧影视文学	28	四	18000
05	戏剧影视导演	14	四	20000
06	录音艺术	8	四	21000
07	播音与主持艺术	15	四	21000
08	影视摄影与制作	30	四	20000
8310	河北传媒学院(石家庄)★ 必测科目等级要求:4合格 以下各专业除注明外在栾城区兴安校区学习:	42		
01	音乐表演(警安校区)*	1	四	23000
02	舞蹈表演(警安校区)	1	四	23000
03	表演(警安校区)	2	四	23000
04	表演(学前表演)(警安校区)	1	四	23000
05	戏剧影视文学	4	四	23000
06	广播电视编导*	8	四	23000
07	戏剧影视美术设计	1	四	23000
08	录音艺术	1	四	23000
09	播音与主持艺术	6	四	23000
10	动画	1	四	23000
11	影视摄影与制作	3	四	23000
12	美术学*	1	四	23000
13	雕塑*	1	四	23000
14	摄影	5	四	23000
15	书法学	2	四	23000
16	漫画	1	四	23000
17	视觉传达设计*	1	四	23000
18	环境设计*	1	四	23000
19	服装与服饰设计*	1	四	23000
8312	河北美术学院(石家庄)★ 必测科目等级要求:4合格	48		
01	书法学	10	四	24000
02	雕塑*	18	五	24000
03	艺术与科技*	20	四	24000
8327	燕京理工学院(河北三河)★ 必测科目等级要求:4合格	69		
08	播音与主持艺术	33	四	30000
09	摄影	36	四	30000
8360	山西应用科技学院★ 必测科目等级要求:4合格 以下各专业均在太原市小店区北格镇榆古路东1号学习	32		
02	舞蹈表演	4	四	16900
03	播音与主持艺术	28	四	16900
8448	吉林动画学院(长春)★ 必测科目等级要求:4合格	42		
12	摄影	7	四	19200
13	播音与主持艺术	7	四	19200
14	戏剧影视文学	5	四	19200
15	表演	2	四	19200
16	戏剧影视导演	10	四	19200
17	影视摄影与制作	2	四	19200
18	录音艺术	9	四	19200
8502	郑州科技学院★ 必测科目等级要求:4合格	27		
01	舞蹈编导	10	四	17000
02	播音与主持艺术	17	四	17000
8550	武汉东湖学院★ 必测科目等级要求:4合格	16		
38	播音与主持艺术	16	四	25500
8551	汉口学院(武汉)★ 必测科目等级要求:4合格	34		
10	播音与主持艺术	8	四	25500
11	影视摄影与制作	26	四	25500
8553	武昌理工学院★ 必测科目等级要求:4合格	28		
13	舞蹈学	8	四	28000
14	表演	5	四	28000
15	播音与主持艺术	5	四	28000
16	影视摄影与制作	10	四	28000
8566	湖北商贸学院(武汉)★ 必测科目等级要求:4合格 以下各专业均在武汉校区学习:	15		
01	摄影	5	四	25000
02	影视摄影与制作	10	四	25000

代号	院校及专业名称	计划数	学制	学费
8574	武汉工程科技学院★ 必测科目等级要求:4合格	25		
25	播音与主持艺术	7	四	25800
26	摄影	18	四	25800
8576	武汉传媒学院★ 必测科目等级要求:4合格	103		
03	舞蹈学	6	四	25800
04	表演	5	四	25800
05	戏剧影视文学	19	四	25800
06	戏剧影视导演	15	四	25800
07	影视摄影与制作	22	四	23000
08	摄影	20	四	23000
09	播音与主持艺术	16	四	25800
8659	华南农业大学珠江学院(广州)★ 必测科目等级要求:4合格	22		
01	摄影	12	四	49800
02	播音与主持艺术	10	四	49800
8740	海口经济学院★ 必测科目等级要求:4合格	35		
33	表演(服装表演)	8	四	29900
34	播音与主持艺术	11	四	53900
35	摄影	16	四	53900
8763	四川传媒学院(成都郫都)★ 必测科目等级要求:4合格	85		
05	播音与主持艺术	10	四	18000
06	播音与主持艺术(英汉双语播音)	2	四	18000
07	播音与主持艺术(综艺节目主持)	3	四	18000
08	表演	9	四	18000
09	表演(影视配音)	5	四	18000
10	表演(新媒体演艺)	1	四	18000
11	舞蹈编导	1	四	18000
12	舞蹈表演(民族民间、现当代舞)	1	四	18000
13	舞蹈表演(健身舞蹈)	1	四	18000
14	录音艺术(电影电视声音制作)	2	四	18000
15	录音艺术(音乐录音与综艺节目声音制作)	1	四	18000
16	戏剧影视文学	6	四	18000
17	戏剧影视导演	3	四	18000
18	戏剧影视导演(新媒体导演)	4	四	18000
19	电影学	8	四	18000
20	戏剧影视美术设计	2	四	18000
21	摄影	10	四	18000
22	影视摄影与制作	13	四	18000
23	动画	3	四	18000
8766	四川工商学院★ 必测科目等级要求:4合格 以下各专业均在成都校区学习:	68		
04	舞蹈表演	48	四	17000
05	舞蹈学	20	四	17000
8772	四川文化艺术学院(绵阳)★ 必测科目等级要求:4合格	45		
05	音乐与舞蹈学类(舞蹈表演、舞蹈学、舞蹈编导)	3	四	16000
06	表演(影视表演)	1	四	16000
07	表演(服装表演)	1	四	16000
08	戏剧学	1	四	16000
09	戏剧影视文学	2	四	16000
10	戏剧影视美术设计	1	四	16000
11	录音艺术	1	四	16000
12	播音与主持艺术	2	四	16000
13	动画	10	四	16000
14	影视摄影与制作	6	四	16000
15	摄影	5	四	16000
16	书法学	12	四	16000
8775	四川电影电视学院(成都)★ 必测科目等级要求:4合格 以下各专业除注明外在安仁校区学习:	32		
01	播音与主持艺术(第二学年起在金牛校区学习)	7	四	15000
02	戏剧影视导演	5	四	15000
03	戏剧影视文学	5	四	15000
04	舞蹈表演	6	四	15000
05	影视摄影与制作(金牛校区)	9	四	15000
8901	西安培华学院★ 必测科目等级要求:4合格 以下各专业均在长安校区学习:	90		
20	戏剧影视文学	75	四	22800
21	播音与主持艺术	15	四	22800
8903	西安外事学院★ 必测科目等级要求:4合格	40		

代号	院校及专业名称	计划数	学制	学费
12	表演	15	四	27000
13	播音与主持艺术	25	四	27000
8904	西安翻译学院★ 必测科目等级要求:4合格	75		
14	戏剧影视文学	65	四	24000
15	播音与主持艺术	8	四	24000
16	表演	2	四	24000
8910	西安交通大学城市学院★ 必测科目等级要求:4合格	35		
30	播音与主持艺术	20	四	28000
31	书法学	15	四	25000
8911	西北大学现代学院(西安)★ 必测科目等级要求:4合格	18		
01	播音与主持艺术	2	四	26000

代号	院校及专业名称	计划数	学制	学费
02	戏剧影视导演	2	四	30000
03	表演	2	四	30000
04	摄影	4	四	29000
05	舞蹈学	8	四	26000
8916	西北工业大学明德学院(西安)★ 必测科目等级要求:4合格	20		
10	播音与主持艺术	20	四	24000
8918	西安科技大学高新学院(西安)★ 必测科目等级要求:4合格	20		
10	播音与主持艺术	20	四	19800
8973	中国矿业大学银川学院(银川)★ 必测科目等级要求:4合格	18		
01	摄影	15	四	29800
02	播音与主持艺术	3	四	29800

2019年江苏省属普通高等学校名单

序号	院校名称	序号	院校名称	序号	院校名称	序号	院校名称
1	南京信息工程大学	39	江阴职业技术学院	79	连云港师范高等专科学校	119	苏州大学应用技术学院
2	南京师范大学	40	江苏师范大学	80	连云港职业技术学院	120	苏州科技大学天平学院
3	南京工业大学	41	徐州医科大学	81	江苏财会职业学院	121	江苏科技大学苏州理工学院
4	南京邮电大学	42	徐州工程学院	82	淮阴师范学院	122	南通大学杏林学院
5	南京医科大学	43	江苏建筑职业技术学院	83	淮阴工学院	123	扬州大学广陵学院
6	南京中医药大学	44	徐州工业职业技术学院	84	淮安信息职业技术学院	124	江苏大学京江学院
7	南京工程学院	45	徐州幼儿师范高等专科学校	85	江苏食品药品职业技术学院	125	南京医科大学康达学院
8	南京林业大学	46	徐州生物工程职业技术学院	86	江苏财经职业技术学院	126	南京师范大学泰州学院
9	南京林业大学 (淮安校区)	47	江苏安全技术职业学院	87	江苏护理职业学院	127	南京理工大学泰州科技学院
		48	常州大学	88	盐城工学院	128	南京中医药大学翰林学院
10	南京财经大学	49	常州工学院	89	盐城师范学院	129	南京邮电大学通达学院
11	南京体育学院	50	江苏理工学院	90	盐城工业职业技术学院	130	常州大学怀德学院
12	南京体育学院 (按民办机制招生收费)	54	常州信息职业技术学院	91	江苏医药职业学院	131	南京师范大学中北学院
		52	常州纺织服装职业技术学院	92	盐城幼儿师范高等专科学校	132	三江学院
13	南京艺术学院	53	常州工程职业技术学院	93	扬州大学	133	无锡太湖学院
14	南京审计大学	54	常州工业职业技术学院	94	扬州市职业大学	134	西交利物浦大学
15	南京晓庄学院	55	常州机电职业技术学院	95	扬州工业职业技术学院	135	昆山杜克大学
16	江苏警官学院	56	江苏城乡建设职业学院	96	江苏旅游职业学院	136	南通理工学院
17	金陵科技学院	57	苏州大学	97	江苏大学	137	钟山职业技术学院
18	江苏第二师范学院	58	苏州科技大学	98	江苏科技大学	138	正德职业技术学院
19	南京特殊教育师范学院	59	常熟理工学院	99	江苏科技大学(张家港校区)	139	金肯职业技术学院
20	江苏海事职业技术学院	60	苏州职业大学	100	镇江市高等专科学校	140	南京视觉艺术职业学院
21	南京工业职业技术学院	61	苏州工艺美术职业技术学院	101	江苏农林职业技术学院	141	无锡南洋职业技术学院
22	南京交通职业技术学院	62	苏州农业职业技术学院	102	江苏航空职业技术学院	142	江南影视艺术职业学院
23	南京科技职业学院	63	苏州工业职业技术学院	103	泰州学院	143	太湖创意职业技术学院
24	南京信息职业技术学院	64	苏州经贸职业技术学院	104	泰州职业技术学院	144	九州职业技术学院
25	南京铁道职业技术学院	65	苏州卫生职业技术学院	105	江苏农牧科技职业学院	145	建东职业技术学院
26	江苏经贸职业技术学院	66	苏州工业园区服务外包职业学院	106	宿迁学院	146	苏州工业园区职业技术学院
27	江苏卫生健康职业学院	67	苏州信息职业技术学院	107	南京大学金陵学院	147	苏州托普信息职业技术学院
28	南京机电职业技术学院	68	沙洲职业工学院	108	东南大学成贤学院	148	苏州高博软件技术职业学院
29	南京旅游职业学院	69	苏州健雄职业技术学院	109	南京航空航天大学金城学院	149	苏州百年职业学院
30	江苏城市职业学院	70	苏州幼儿师范高等专科学校	110	南京理工大学紫金学院	150	昆山登云科技职业学院
31	江苏城市职业学院江都办学点	71	南通大学	111	南京信息工程大学滨江学院	151	硅湖职业技术学院
32	南京城市职业学院	72	南通职业大学	112	南京审计大学金审学院	152	炎黄职业技术学院
33	江苏信息职业技术学院	73	南通航运职业技术学院	113	南京工业大学浦江学院	153	明达职业技术学院
34	无锡职业技术学院	74	江苏工程职业技术学院	114	南京财经大学红山学院	154	江海职业技术学院
35	无锡商业职业技术学院	75	南通科技职业学院	115	中国传媒大学南广学院	155	扬州中瑞酒店职业学院
36	无锡科技职业学院	76	江苏商贸职业学院	116	中国矿业大学徐海学院	156	金山职业技术学院
37	无锡城市职业技术学院	77	南通师范高等专科学校	117	江苏师范大学科文学院	157	宿迁职业技术学院
38	无锡工艺职业技术学院	78	江苏海洋大学	118	苏州大学文正学院	158	宿迁泽达职业技术学院

2019年在江苏省招生的普通高等学校联系方式

(以下信息由院校提供,供考生参考)

- 0102 国防科技大学**
咨询电话:0731-84574064
咨询网站:www.gotonudt.cn
- 0105 陆军工程大学**
咨询电话:025-84483366
- 0108 陆军步兵学院**
咨询电话:0791-86871124
- 0109 陆军边海防学院**
咨询电话:029-84722532
- 0110 陆军勤务学院**
咨询电话:023-86730345
- 0111 陆军装甲兵学院**
咨询电话:010-66717437
- 0115 陆军炮兵防空兵学院**
咨询电话:0551-65920191
- 0116 陆军特种作战学院**
咨询电话:020-61645115
- 0121 陆军军事交通学院**
咨询电话:022-84656318
咨询网站:www.ljjjxy.com
- 0131 海军军医大学**
咨询电话:021-81870199
咨询网站:ao.smmu.edu.cn
- 0132 陆军军医大学**
咨询电话:023-68752052
咨询网站:www.tmmu.edu.cn/zsj
- 0133 空军军医大学**
咨询电话:029-84774157
咨询网站:www.fmmu.edu.cn
- 0139 海军工程大学**
咨询电话:027-83644884
咨询网站:www.nue.edu.cn
- 0141 海军大连舰艇学院**
咨询电话:0411-82387349
- 0142 海军潜艇学院**
咨询电话:0532-51858098
- 0143 海军航空大学**
咨询电话:0535-6635888 6635889 6635887
- 0144 空军工程大学**
咨询电话:029-84786226
- 0145 空军预警学院**
咨询电话:027-85965235
- 0146 战略支援部队航天工程大学**
咨询电话:010-66364629 66364017
- 0151 战略支援部队信息工程大学**
咨询电话:0371-81630120
- 0152 火箭军工程大学**
咨询电话:029-84742045
- 0154 武警工程大学**
咨询电话:029-84563227
咨询网站:www.wjgcdx.com
- 0170 武警警官学院**
咨询电话:028-85637730
咨询网站:apps.eol.cn/2558
- 0171 武警特种警察学院**
咨询电话:010-61799211
- 0201 中国人民公安大学**
咨询电话:010-83903097
咨询网站:www.ppsuc.edu.cn
邮编:100038
地址:北京市西城区木樨地南里1号
- 0202 中国刑事警察学院**
咨询电话:024-86982243
咨询网站:zsjy.cipuc.edu.cn
邮编:110854
地址:沈阳市皇姑区塔湾街83号中国刑事警察学院招生办公室
- 0203 中国人民警察大学**
咨询电话:0316-2068235
咨询网站:www.wjxy.edu.cn
邮编:065000
地址:河北省廊坊市安次区西昌路220号
- 0205 铁道警察学院**
咨询电话:0371-60666067
咨询网站:www.rpc.edu.cn
邮编:450053
地址:河南省郑州市农业路31号
- 0206 南京森林警察学院**
咨询电话:025-85878735
咨询网站:www.forestpolice.net
邮编:210023
地址:南京市栖霞区仙林大学城文澜路28号
- 0207 南京森林警察学院**
咨询电话:025-85878735
咨询网站:www.forestpolice.net
邮编:210023
地址:南京市栖霞区仙林大学城文澜路28号
- 0301 国际关系学院**
咨询电话:010-62861579 62861191
咨询网站:www.uir.edu.cn
邮编:100091
地址:北京市海淀区坡上村12号
- 0303 北京电子科技学院**
咨询电话:010-83635284
咨询网站:www.besti.edu.cn
邮编:100070
地址:北京市丰台区富丰路7号
- 0305 中央司法警官学院**
咨询电话:0312-5910067
咨询网站:www.cjcp.edu.cn
邮编:071000
地址:河北省保定市七一中路103号
- 0306 中国民用航空飞行学院**
咨询电话:0838-5190570 5182049
咨询网站:zsc.cafuc.edu.cn
邮编:618307
地址:四川省广汉市南昌路四段46号
- 0307 中国消防救援学院**
咨询电话:010-69787118
咨询网站:www.chinasafety.gov.cn/slxfy/index.html
邮编:102202
地址:北京市昌平区南口镇南雁路4号
- 1101 南京大学**
咨询电话:4001859680
咨询网站:bkzs.nju.edu.cn
邮编:210023
地址:南京市栖霞区仙林大道163号南京大学学生工作处
- 1102 东南大学**
咨询电话:4006910286
咨询网站:zsb.seu.edu.cn
邮编:211189
地址:南京市江宁区东南大学路2号
- 1103 南京航空航天大学**
咨询电话:025-84892899 4001810287
咨询网站:zs.nuaa.edu.cn
邮编:210016
地址:南京市御道街29号
- 1104 南京理工大学**
咨询电话:025-84315260 4001102882
咨询网站:zsb.njust.edu.cn
邮编:210014
地址:南京市孝陵卫200号
- 1105 河海大学**
咨询电话:025-58099483
咨询网站:zsw.hhu.edu.cn
邮编:211100
地址:南京市江宁区佛城西路8号
- 1106 南京信息工程大学**
咨询电话:025-58731378 58731387
咨询网站:zs.nuist.edu.cn
邮编:210044
地址:南京市宁六路219号
- 1107 南京农业大学**
咨询电话:025-84399789 84395708
咨询网站:zsxx.njau.edu.cn
邮编:210095
地址:南京市卫岗1号
- 1108 南京师范大学**
咨询电话:025-83720759
咨询网站:bkzs.njnu.edu.cn
邮编:210023
地址:南京市文苑路1号
- 1109 中国药科大学**
咨询电话:025-83271319 83271422
咨询网站:zb.cpu.edu.cn
邮编:211198
地址:南京市江宁区龙眠大道639号
- 1110 南京工业大学**
咨询电话:025-58139090 83239859
咨询网站:zhaosheng.njtech.edu.cn
邮编:211816
地址:南京市江北新区浦珠南路30号
- 1111 南京邮电大学**
咨询电话:025-85866669 85866668
咨询网站:zs.njupt.edu.cn
邮编:210023
地址:南京市亚东新城文苑路9号
- 1112 南京医科大学**
咨询电话:025-86869191
咨询网站:zs.njmu.edu.cn
邮编:211166
地址:南京市江宁区龙眠大道101号
- 1113 南京中医药大学**
咨询电话:025-85811852
咨询网站:zs.njucm.edu.cn
邮编:210023
地址:南京市仙林大道138号
- 1114 南京工程学院**
咨询电话:025-86118008 86118009
咨询网站:www.njit.edu.cn
邮编:211167
地址:南京市江宁区科学园弘景大道1号
- 1115 南京林业大学**
咨询电话:025-85427320 4009281115
咨询网站:zsb.njfu.edu.cn
邮编:210037
地址:南京市江宁区龙蟠路159号
- 1116 南京财经大学**
咨询电话:4000250365
咨询网站:bkzs.nufe.edu.cn
邮编:210023
地址:南京市仙林大学城文苑路3号
- 1117 南京体育学院**
咨询电话:025-84755150
咨询网站:zs.nipes.cn
邮编:210014
地址:南京市玄武区灵谷寺路8号
- 1118 南京艺术学院**
咨询电话:025-83498055 83498382
咨询网站:zhaosheng.nua.edu.cn
邮编:210013
地址:南京市北京西路74号
- 1119 南京审计大学**
咨询电话:025-58318196 58318198
咨询网站:zs.nau.edu.cn
邮编:211815
地址:南京市浦口区江浦街道雨山西路86号
- 1120 南京晓庄学院**
咨询电话:025-86178888
咨询网站:www.njzxc.edu.cn
邮编:211171
地址:南京市江宁区弘景大道3601号
- 1122 江苏警官学院**
咨询电话:025-52888910
咨询网站:www.jspi.cn/type/4001170103.html
邮编:210031
地址:南京市浦口区石佛寺三官48号
- 1123 南京中医药大学**
咨询电话:025-85811852
咨询网站:zs.njucm.edu.cn
邮编:210023
地址:南京市仙林大道138号
- 1126 东南大学医学院**
咨询电话:4006910286
咨询网站:zsb.seu.edu.cn
邮编:211189
地址:南京市江宁区东南大学路2号
- 1128 金陵科技学院**
咨询电话:025-86188800
咨询网站:www.jit.edu.cn
邮编:211169
地址:南京市江宁区大学城弘景大道99号
- 1131 江苏第二师范学院**
咨询电话:4009981131
咨询网站:www.jssnu.edu.cn
邮编:210013
地址:南京市北京西路77号
- 1133 南京特殊教育师范学院**
咨询电话:025-89668111 89668222
咨询网站:www.njts.edu.cn
邮编:210038
地址:南京市栖霞区神农路1号
- 1134 南京医科大学**
咨询电话:025-86869191
咨询网站:zs.njmu.edu.cn
邮编:211166
地址:南京市江宁区龙眠大道101号
- 1135 金陵科技学院**
咨询电话:025-86188800
咨询网站:www.jit.edu.cn
邮编:211169
地址:南京市江宁区大学城弘景大道99号
- 1201 江南大学**
咨询电话:0510-66618590
咨询网站:admission.jiangnan.edu.cn
邮编:214122
地址:无锡市蠡湖大道1800号
- 1221 中国矿业大学**
咨询电话:0516-83591555 83591666
咨询网站:zs.cumt.edu.cn
邮编:221116
地址:江苏省徐州市大学路1号
- 1222 江苏师范大学**
咨询电话:0516-83403064 83500009
咨询网站:bkzs.jsnu.edu.cn
邮编:221116
地址:徐州市铜山新区上海路101号
- 1223 徐州医科大学**
咨询电话:0516-83262666
咨询网站:zsb.xzhmu.edu.cn
邮编:221004
地址:徐州市铜山路209号
- 1224 徐州工程学院**
咨询电话:0516-83105200
咨询网站:www.xzite.edu.cn
邮编:221018
地址:徐州市云龙区丽水路2号
- 1225 徐州医科大学**
咨询电话:0516-83262666
咨询网站:zsb.xzhmu.edu.cn
邮编:221004
地址:徐州市铜山路209号
- 1241 河海大学(常州校区)**
咨询电话:0519-85106013
咨询网站:www.hhuc.edu.cn
邮编:213022
地址:常州市晋陵北路200号
- 1242 常州大学**
咨询电话:0519-86334485
咨询网站:www.cczu.edu.cn
邮编:213164
地址:常州市武进区滆湖路(常州科教城)
- 1243 常州工学院**
咨询电话:0519-85209039
咨询网站:www.czu.cn
邮编:213032
地址:常州市新北区辽河路666号
- 1244 江苏理工学院**
咨询电话:0519-86999551
咨询网站:zs.jsut.edu.cn
邮编:213001
地址:常州市中吴大道1801号
- 1261 苏州大学**
咨询电话:0512-67507943 67507949
咨询网站:zsb.suda.edu.cn
邮编:215021
地址:苏州市东环路50号
- 1262 苏州科技大学**
咨询电话:0512-68096117
咨询网站:zs.usts.edu.cn
邮编:215009
地址:苏州市虎丘区学府路99号
- 1263 常熟理工学院**
咨询电话:0512-52251131 52251136
咨询网站:www.cslg.edu.cn
邮编:215500
地址:苏州市常熟市南三环路99号
- 1264 江苏科技大学(张家港校区)**
咨询电话:0511-84401065
咨询网站:zs.just.edu.cn
邮编:212003
地址:苏州市张家港市长兴中路科技新城
- 1265 中国人民大学(苏州校区)**
咨询电话:4000123517
咨询网站:rdsz.ruc.edu.cn
邮编:100872
地址:北京市海淀区中关村大街59号
- 1266 苏州大学**
咨询电话:0512-67507943 67507949
咨询网站:zsb.suda.edu.cn
邮编:215021
地址:苏州市东环路50号
- 1301 南通大学**
咨询电话:0513-85012170
咨询网站:zs.ntu.edu.cn
邮编:226019
地址:南通市啬园路9号
- 1321 江苏海洋大学**
咨询电话:0518-80307598 80307597 80307596
咨询网站:www.hhit.edu.cn
邮编:222005
地址:连云港市苍梧路59号
- 1341 淮阴师范学院**
咨询电话:0517-83526789
咨询网站:www.hytc.edu.cn
邮编:223300
地址:淮安市长江西路111号
- 1342 淮阴工学院**
咨询电话:0517-83591026 83591073 83559880
咨询网站:zsw.hyit.edu.cn
邮编:223003
地址:淮安市枚乘东路1号
- 1345 南京林业大学(淮安校区)**
咨询电话:025-85427320 4009281115
咨询网站:www.njfu.edu.cn
邮编:223001
地址:淮安市枚乘路1号
- 1361 盐城工学院**
咨询电话:0515-88298060
咨询网站:zjb.ycit.edu.cn
邮编:224051
地址:盐城市希望大道中路1号
- 1362 盐城师范学院**
咨询电话:0515-88233059 88223919
咨询网站:zs.yctc.edu.cn
邮编:224007

地址:盐城市希望大道南路2号
1381 扬州大学
 咨询电话:0514-87971626 87991290
 咨询网站:zhaoban.yzu.edu.cn
 邮编:225009
 地址:扬州市大学南路88号
1382 扬州大学
 咨询电话:0514-87971626 87971618 87971622
 咨询网站:zhaoban.yzu.edu.cn
 邮编:225009
 地址:扬州市大学南路88号
1401 江苏大学
 咨询电话:4000511365
 咨询网站:zb.ujs.edu.cn
 邮编:212013
 地址:镇江市学府路301号
1402 江苏科技大学
 咨询电话:0511-84401065
 咨询网站:zs.just.edu.cn
 邮编:212003
 地址:镇江市梦溪路2号
1421 泰州学院
 咨询电话:0523-86664242 80769090
 咨询网站:zsb.tzu.edu.cn
 邮编:225300
 地址:泰州市海陵区济川东路93号
1438 南京艺术学院
 咨询电话:025-83498055 83498382
 咨询网站:zhaosheng.nua.edu.cn
1439 南京晓庄学院
 咨询电话:025-86178888
 咨询网站:www.njzxc.edu.cn
1441 金陵科技学院
 咨询电话:025-86188800
 咨询网站:www.jit.edu.cn
1443 徐州医科大学
 咨询电话:0516-83262666
 咨询网站:zsb.xzhu.edu.cn
1445 南通大学
 咨询电话:0513-85012170
 咨询网站:zs.ntu.edu.cn
1446 江苏海洋大学
 咨询电话:0518-80307650 80307639 80307638
 咨询网站:zsxx.hhit.edu.cn
1447 盐城工学院
 咨询电话:0515-88298060
 咨询网站:zjb.ycit.edu.cn
1448 江苏大学
 咨询电话:4000511365
 咨询网站:zb.ujs.edu.cn
1449 江苏科技大学
 咨询电话:0511-84401065
 咨询网站:zs.just.edu.cn
1503 南京医科大学
 咨询电话:025-86869191
 咨询网站:zs.njmu.edu.cn
 邮编:211166
 地址:南京市江宁区龙眠大道101号
1504 南京中医药大学
 咨询电话:025-85811852
 咨询网站:zs.njucm.edu.cn
 邮编:210023
 地址:南京市仙林大道138号
1506 徐州医科大学
 咨询电话:0516-83262666
 咨询网站:zsb.xzhu.edu.cn
 邮编:221004
 地址:徐州市铜山路209号
1508 苏州大学
 咨询电话:0512-67507943 67507949
 咨询网站:zsb.suda.edu.cn
 邮编:215021
 地址:苏州市东环路50号
1510 南通大学
 咨询电话:0513-85012170
 咨询网站:zs.ntu.edu.cn
 邮编:226019
 地址:南通市啬园路9号
1514 扬州大学
 咨询电话:0514-87971626 87991290
 咨询网站:zhaoban.yzu.edu.cn
 邮编:225009
 地址:扬州市大学南路88号
1515 江苏大学
 咨询电话:4000511365
 咨询网站:zb.ujs.edu.cn
 邮编:212013
 地址:镇江市学府路301号
1516 南通大学杏林学院
 咨询电话:0513-85015987
 咨询网站:xlxy.ntu.edu.cn
 邮编:226007
 地址:南通市启东市南海路1号
1517 南京医科大学康达学院
 咨询电话:0518-80689550 80689563 80689564
 咨询网站:kdc.njmu.edu.cn
 邮编:222000
 地址:连云港市海州区花果山大道春晖路88号
1523 南京工程学院
 咨询电话:4001151152 025-86115806
 咨询网站:www.njiet.edu.cn

1525 江苏大学
 咨询电话:4000511365
 咨询网站:zb.ujs.edu.cn
1526 常州大学
 咨询电话:0519-86334485
 咨询网站:www.cczu.edu.cn
1527 常州工学院
 咨询电话:0519-85209039
 咨询网站:www.czu.cn
1528 江苏理工学院
 咨询电话:0519-86999551
 咨询网站:zs.jsut.edu.cn
1598 宿迁学院
 咨询电话:0527-96889666
 咨询网站:www.sqc.edu.cn
 邮编:223800
 地址:宿迁市黄河南路399号
1603 南京航空航天大学
 咨询电话:025-84892899 4001810287
 咨询网站:zs.nuaa.edu.cn
 邮编:210016
 地址:南京市御道街29号
1604 南京理工大学
 咨询电话:025-84315260 4001102882
 咨询网站:zsb.njust.edu.cn
 邮编:210014
 地址:南京市孝陵卫200号
1605 河海大学
 咨询电话:025-58099483
 咨询网站:zsw.hhu.edu.cn
 邮编:211100
 地址:南京市江宁区佛城西路8号
1606 南京信息工程大学
 咨询电话:025-58731378
 咨询网站:zs.nuist.edu.cn
 邮编:210044
 地址:南京市宁六路219号
1608 南京师范大学
 咨询电话:025-83720759
 咨询网站:bkzs.njnu.edu.cn
 邮编:210023
 地址:南京市文苑路1号
1609 中国药科大学
 咨询电话:025-83271319 83271422
 咨询网站:zb.cpu.edu.cn
 邮编:211198
 地址:南京市江宁区龙眠大道639号
1610 南京工业大学
 咨询电话:025-58139090 83239859
 咨询网站:zhaosheng.njtech.edu.cn
 邮编:211816
 地址:南京市江北新区浦珠南路30号
1613 南京中医药大学
 咨询电话:025-85811852
 咨询网站:zs.njucm.edu.cn
 邮编:210023
 地址:南京市仙林大道138号
1614 南京工程学院
 咨询电话:025-86118008 86118009
 咨询网站:zsb.njit.edu.cn
 邮编:211167
 地址:南京市江宁区科学园弘景大道1号
1615 南京林业大学
 咨询电话:025-85427320 4009281115
 咨询网站:zsb.njfu.edu.cn
 邮编:210037
 地址:南京市龙蟠路159号
1616 南京财经大学
 咨询电话:4000250365
 咨询网站:bkzs.nufe.edu.cn
 邮编:210023
 地址:南京市仙林大学城文苑路3号
1618 南京艺术学院
 咨询电话:025-83498055 83498382
 咨询网站:zhaosheng.nua.edu.cn
 邮编:210013
 地址:南京市北京西路74号
1619 南京审计大学
 咨询电话:025-58318196 58318198
 咨询网站:zs.nau.edu.cn
 邮编:211815
 地址:南京市浦口区江浦街道雨山西路86号
1620 南京晓庄学院
 咨询电话:025-86178888
 咨询网站:www.njzxc.edu.cn
 邮编:211171
 地址:南京市江宁区弘景大道3601号
1621 金陵科技学院
 咨询电话:025-86188800
 咨询网站:www.jit.edu.cn
 邮编:211169
 地址:南京市江宁大学城弘景大道99号
1623 江苏第二师范学院
 咨询电话:4009981131
 咨询网站:www.jssnu.edu.cn
 邮编:210013
 地址:南京市北京西路77号
1626 江南大学
 咨询电话:0510-66618590
 咨询网站:admission.jiangnan.edu.cn
 邮编:214122
 地址:无锡市蠡湖大道1800号
1627 中国矿业大学
 咨询电话:0516-83591555 83591666
 咨询网站:zs.cumt.edu.cn

邮编:221116
 地址:江苏省徐州市大学路1号
1628 江苏师范大学
 咨询电话:0516-83403064 83500009
 咨询网站:bkzs.jsnu.edu.cn
 邮编:221116
 地址:徐州市铜山新区上海路101号
1629 徐州工程学院
 咨询电话:0516-83105200
 咨询网站:www.xzit.edu.cn
 邮编:221018
 地址:徐州市云龙区丽水路2号
1631 常州大学
 咨询电话:0519-86334485
 咨询网站:www.cczu.edu.cn
 邮编:213164
 地址:常州市武进区滆湖路(常州科教城)
1632 江苏理工学院
 咨询电话:0519-86999551
 咨询网站:zs.jsut.edu.cn
 邮编:213001
 地址:常州市中吴大道1801号
1633 常州工学院
 咨询电话:0519-85209039
 咨询网站:www.czu.cn
 邮编:213032
 地址:常州市新北区辽河路666号
1635 苏州大学
 咨询电话:0512-67507943 67507949
 咨询网站:zsb.suda.edu.cn
 邮编:215021
 地址:苏州市东环路50号
1636 苏州科技大学
 咨询电话:0512-68096117
 咨询网站:zsb.usts.edu.cn
 邮编:215009
 地址:苏州市虎丘区学府路99号
1637 常熟理工学院
 咨询电话:0512-52251131 52251136
 咨询网站:www.cslg.edu.cn
 邮编:215500
 地址:苏州市常熟市南三环路99号
1639 南通大学
 咨询电话:0513-85012170
 咨询网站:zs.ntu.edu.cn
 邮编:226019
 地址:南通市啬园路9号
1642 淮阴师范学院
 咨询电话:0517-83526789
 咨询网站:www.hytc.edu.cn
 邮编:223300
 地址:淮安市长江西路111号
1643 淮阴工学院
 咨询电话:0517-83591026 83591073 83559880
 咨询网站:zsw.hyit.edu.cn
 邮编:223003
 地址:淮安市枚乘东路1号
1644 盐城工学院
 咨询电话:0515-88298060
 咨询网站:zjb.ycit.edu.cn
 邮编:224051
 地址:盐城市希望大道中路1号
1645 盐城师范学院
 咨询电话:0515-88233059 88223919
 咨询网站:zs.yctc.edu.cn
 邮编:224007
 地址:盐城市希望大道南路2号
1646 扬州大学
 咨询电话:0514-87971626 87991290
 咨询网站:zhaoban.yzu.edu.cn
 邮编:225009
 地址:扬州市大学南路88号
1647 江苏大学
 咨询电话:4000511365
 咨询网站:zb.ujs.edu.cn
 邮编:212013
 地址:镇江市学府路301号
1648 江苏科技大学
 咨询电话:0511-84401065
 咨询网站:zs.just.edu.cn
 邮编:212003
 地址:镇江市梦溪路2号
1783 南京师范大学
 咨询电话:025-83720759
 咨询网站:bkzs.njnu.edu.cn
 邮编:210023
 地址:南京市文苑路1号
1786 南京艺术学院
 咨询电话:025-83498055
 咨询网站:zhaosheng.nua.edu.cn
 邮编:210013
 地址:南京市北京西路74号
1787 常州工学院
 咨询电话:0519-85209039
 咨询网站:www.czu.cn
 邮编:213032
 地址:常州市新北区辽河路666号
1788 江苏理工学院
 咨询电话:0519-86999551
 咨询网站:zs.jsut.edu.cn
 邮编:213001
 地址:常州市中吴大道1801号
1789 常熟理工学院
 咨询电话:0512-52251131 52251136

咨询网站:www.cslg.edu.cn
 邮编:215500
 地址:苏州市常熟市南三环路99号
1791 南通大学
 咨询电话:0513-85012170
 咨询网站:zs.ntu.edu.cn
 邮编:226019
 地址:南通市啬园路9号
1794 扬州大学
 咨询电话:0514-87971626 87991290
 咨询网站:zhaoban.yzu.edu.cn
 邮编:225009
 地址:扬州市大学南路88号
1796 江苏大学
 咨询电话:4000511365
 咨询网站:zb.ujs.edu.cn
 邮编:212013
 地址:镇江市学府路301号
1797 南京工业大学
 咨询电话:025-58139090 83239859
 咨询网站:zhaosheng.njtech.edu.cn
 邮编:211816
 地址:南京市江北新区浦珠南路30号
1798 南京工业大学
 咨询电话:025-58139090 83239859
 咨询网站:zhaosheng.njtech.edu.cn
 邮编:211816
 地址:南京市江北新区浦珠南路30号
1801 南京金陵学院
 咨询电话:4006013646
 咨询网站:www.jlxy.nju.edu.cn
 邮编:210089
 地址:南京市浦口区学府路8号
1802 东南大学成贤学院
 咨询电话:4001006862 4009280129
 咨询网站:zs.cxyx.seu.edu.cn
 邮编:210088
 地址:南京市江北新区东大东路6号
1803 南京航空航天大学金城学院
 咨询电话:025-87190011
 咨询网站:jc.nuaa.edu.cn/jczs
 邮编:211156
 地址:南京市江宁区禄口街道航金大道88号
1804 南京理工大学紫金学院
 咨询电话:025-85786122 85786088
 咨询网站:zj.njust.edu.cn
 邮编:210023
 地址:南京仙林大学城文澜路89号
1806 南京信息工程大学滨江学院
 咨询电话:0510-88532333
 咨询网站:www.bjxy.cn
 邮编:214105
 地址:无锡市锡山区锡山大道333号
1807 南京审计大学金审学院
 咨询电话:025-85780042 85780043
 咨询网站:www.naujsc.edu.cn
 邮编:210023
 地址:江苏省南京市仙林大学城仙林大道100号
1810 南京工业大学浦江学院
 咨询电话:025-57931196 57931197
 咨询网站:zs.njpij.cn
 邮编:211134
 地址:南京市江宁区汤峰路96号
1816 南京财经大学红山学院
 咨询电话:025-83495939 83495804
 咨询网站:hs.nufe.edu.cn
 邮编:212413
 地址:镇江市句容市桥头镇
1822 中国传媒大学南广学院
 咨询电话:025-86179887 86179886
 咨询网站:www.cucn.edu.cn
 邮编:211172
 地址:南京市江宁区弘景大道3666号
1823 南京体育学院(按民办机制招生收费)
 咨询电话:025-81031100
 咨询网站:www.njoc.cn
 邮编:211164
 地址:南京市江宁滨江开发区翔凤路168号
1826 中国矿业大学徐海学院
 咨询电话:0516-83884716 83884717 83884718
 咨询网站:xhxy.cumt.edu.cn/zhaosheng
 邮编:221000
 地址:鼓楼区:徐州市鼓楼区汉城东路1号;中国矿业大学文昌校区:徐州市泉山区金山东路1号
1827 江苏师范大学科文学院
 咨询电话:0516-80270222 80270277 83403587
 咨询网站:kwzs.jsnu.edu.cn
 邮编:221116
 地址:徐州市铜山区上海路101号
1833 苏州大学文正学院
 咨询电话:0512-66551901
 咨询网站:zs.sdwz.cn
 邮编:215104
 地址:苏州市吴中区吴中大道1188号
1834 苏州大学应用技术学院
 咨询电话:0512-82190377 82190399
 咨询网站:tec.suda.edu.cn/zs
 邮编:215325
 地址:苏州市昆山市周庄大学路1号
1835 苏州科技大学天平学院

咨询电话:0512-68088778
 咨询网站:tpxy.usts.edu.cn
 邮编:215009
 地址:苏州市高新区长江路55号
1837 江苏科技大学苏州理工学院
 咨询电话:0512-56731091 56731092 56731090
 咨询网站:szlg.just.edu.cn
 邮编:215600
 地址:苏州市张家港市长兴中路8号科教新城
1838 南通大学杏林学院
 咨询电话:0513-85015987
 咨询网站:xlxy.ntu.edu.cn
 邮编:226007
 地址:南通市启东市南海路1号
1844 扬州大学广陵学院
 咨询电话:0514-87993999 87978108 87994013
 咨询网站:glxy.yzu.edu.cn
 邮编:225000
 地址:扬州市邗江区邗江南路199号
1845 江苏大学京江学院
 咨询电话:0511-88780120
 咨询网站:jjxy.ujs.edu.cn
 邮编:212013
 地址:镇江市学府路301号
1846 南京医科大学康达学院
 咨询电话:0518-80689550 80689563 80689564
 咨询网站:kdc.njmu.edu.cn
 邮编:222000
 地址:连云港市海州区花果山大道春晖路88号
1847 南京师范大学泰州学院
 咨询电话:0523-86152006 86152007
 咨询网站:zs.nnuc.edu.cn
 邮编:225300
 地址:泰州市海陵区济川东路96号
1848 南京理工大学泰州科技学院
 咨询电话:0523-86150066
 咨询网站:zs.nustt.edu.cn
 邮编:225300
 地址:泰州市梅兰东路8号
1849 南京中医药大学翰林学院
 咨询电话:0523-82120000
 咨询网站:www.hlxy.edu.cn
 邮编:225300
 地址:泰州市中国医药城学院路6号
1850 南京邮电大学通达学院
 咨询电话:0514-89716166 89716199
 咨询网站:www.nytdc.edu.cn
 邮编:225127
 地址:扬州市润扬南路33号
1855 常州大学怀德学院
 咨询电话:0523-85120288
 咨询网站:www.cczu.edu.cn
 邮编:214500
 地址:泰州市靖江市新港大道136号
1856 苏州大学文正学院
 咨询电话:0512-66551901
 咨询网站:zs.sdwz.cn
 邮编:215104
 地址:苏州市吴中区吴中大道1188号
1857 扬州大学广陵学院
 咨询电话:0514-87993999 87994013 87997337
 咨询网站:glxy.yzu.edu.cn
 邮编:225000
 地址:扬州市邗江南路199号
1858 南京师范大学中北学院
 咨询电话:0511-88150818
 咨询网站:www.nnudc.edu.cn
 邮编:212300
 地址:江苏省镇江市丹阳市曲阿街道正德路8号
1870 南京工业大学浦江学院
 咨询电话:025-57931196 57931197
 咨询网站:zs.njpij.cn
 邮编:211134
 地址:南京市江宁区汤峰路96号
1876 苏州大学文正学院
 咨询电话:0512-66551901
 咨询网站:zs.sdwz.cn
 邮编:215104
 地址:苏州市吴中区吴中大道1188号
1877 苏州大学应用技术学院
 咨询电话:0512-82190377 82190399
 咨询网站:tec.suda.edu.cn/zs
 邮编:215325
 地址:苏州市昆山市周庄大学路1号
1880 苏州科技大学天平学院
 咨询电话:0512-68088778
 咨询网站:tpxy.usts.edu.cn
1911 三江学院
 咨询电话:025-52897064
 咨询网站:tpxy.sju.edu.cn
 邮编:210012
 地址:南京市雨花台区铁心桥龙西路310号
1915 无锡太湖学院
 咨询电话:0510-85522008 85509888
 咨询网站:www.wxu.edu.cn
 邮编:214064
 地址:无锡市钱荣路68号
1921 西交利物浦大学

咨询电话:0512-88161888
 咨询网站:www.xjlu.edu.cn
 邮编:215123
 地址:苏州工业园区独墅湖高教区仁爱路111号
1922 昆山杜克大学
 咨询电话:0512-36657028
 咨询网站:dukekunshan.edu.cn/zh
 邮编:215316
 地址:江苏省苏州市昆山市杜克大道8号
1928 南通理工学院
 咨询电话:0513-85601616 85601818
 咨询网站:www.ntit.edu.cn
 邮编:226002
 地址:南通校区(校本部):南通市港闸经济开发区永兴路14号;海安校区:南通市海安经济技术开发区上湖大道1号
1930 无锡太湖学院
 咨询电话:0510-85522008 85509888
 咨询网站:www.thxy.org
 邮编:214064
 地址:无锡市钱荣路68号
2101 复旦大学
 咨询电话:021-55666668
 咨询网站:www.aofudan.edu.cn
 邮编:200433
 地址:上海市邯郸路220号
2102 同济大学
 咨询电话:021-65982643
 咨询网站:bkzs.tongji.edu.cn
 邮编:200092
 地址:上海市四平路1239号
2103 上海交通大学
 咨询电话:021-34200000
 咨询网站:admissions.sjtu.edu.cn
 邮编:200240
 地址:上海市东川路800号
2104 华东理工大学
 咨询电话:021-64252763
 咨询网站:zsb.ecust.edu.cn
 邮编:200237
 地址:上海市梅陇路130号
2105 东华大学
 咨询电话:021-62379160
 咨询网站:zs.dhu.edu.cn
 邮编:200051
 地址:上海市延安西路1882号
2106 华东师范大学
 咨询电话:021-62232212
 咨询网站:www.zsb.ecnu.edu.cn
 邮编:200062
 地址:上海市中山北路3663号
2107 华东政法学院
 咨询电话:021-57090220
 咨询网站:zsb.ecupl.edu.cn
 邮编:201620
 地址:上海市松江大学园区龙源路555号
2109 上海外国语大学
 咨询电话:021-55386006 55383668
 咨询网站:admissions.shisu.edu.cn
 邮编:200083
 地址:上海市虹口区大连西路550号
2110 上海财经大学
 咨询电话:021-65904372
 咨询网站:zs.shufe.edu.cn
 邮编:200433
 地址:上海市国定路777号
2111 上海师范大学
 咨询电话:021-64322695
 咨询网站:ssdzsb.shnu.edu.cn
 邮编:200234
 地址:上海市桂林路100号
2112 上海大学
 咨询电话:021-66134148
 咨询网站:bkzsws.shu.edu.cn
 邮编:200444
 地址:上海市宝山区上大路99号
2113 上海中医药大学
 咨询电话:021-51322028
 咨询网站:ygzs.shutcm.edu.cn
 邮编:201203
 地址:浦东新区蔡伦路1200号
2114 上海对外经贸大学
 咨询电话:021-67703050 52067206
 咨询网站:zhaosheng.suibe.edu.cn
 邮编:201620
 地址:上海市松江区文翔路1900号
2115 上海理工大学
 咨询电话:021-55270799
 咨询网站:zhaoban.usst.edu.cn
 邮编:200093
 地址:上海市军工路516号
2116 上海海洋大学
 咨询电话:021-61900608 61900609
 咨询网站:zsjy.shou.edu.cn
 邮编:201306
 地址:上海浦东临港新城沪城环路999号
2117 上海海事大学
 咨询电话:021-38284395
 咨询网站:www.shmtu.edu.cn
 邮编:201306
 地址:上海市浦东新区临港新城海港大道1550号
2118 上海电力大学
 咨询电话:021-61655105

咨询网站:zs.shiep.edu.cn
 邮编:200090
 地址:上海市杨浦区长阳路2588号
2119 上海体育学院
 咨询电话:021-65506886
 咨询网站:www.sus.edu.cn
 邮编:200438
 地址:上海市杨浦区清源环路650号
2120 上海工程技术大学
 咨询电话:021-62750183
 咨询网站:zsb.sues.edu.cn
 邮编:201620
 地址:上海市松江区龙腾路333号
2121 上海戏剧学院
 咨询电话:021-62488077
 咨询网站:www.sta.edu.cn
 邮编:200040
 地址:上海市华山路630号
2122 上海音乐学院
 咨询电话:021-64376411 64316349
 咨询网站:www.shcmusic.edu.cn
 邮编:200031
 地址:上海市汾阳路20号
2123 上海应用技术大学
 咨询电话:021-64941403
 咨询网站:www.sit.edu.cn
 邮编:201418
 地址:上海市奉贤区海泉路100号
2124 上海第二工业大学
 咨询电话:021-50217411 50214975
 咨询网站:zsb.sspu.edu.cn
 邮编:201209
 地址:上海市浦东新区金海路2360号
2125 上海政法学院
 咨询电话:021-39225065 39225177
 咨询网站:zs.shupl.edu.cn
 邮编:201701
 地址:上海市青浦区外青松公路7989号
2128 复旦大学医学院
 咨询电话:021-55666668
 咨询网站:www.aofudan.edu.cn
 邮编:200032
 地址:上海市邯郸路220号
2129 上海科技大学
 咨询电话:4009209393
 咨询网站:admission.shanghaitech.edu.cn
 邮编:201210
 地址:上海市华夏中路393号
2131 上海海关学院
 咨询电话:021-28991053 28991054
 咨询网站:shanghai.edu.customs.gov.cn
 邮编:201204
 地址:上海市浦东华夏西路5677号
2135 上海健康医学院
 咨询电话:021-65881635
 咨询网站:www.sumhs.edu.cn
 邮编:201318
 地址:浦东新区周祝公路279号
2136 上海电机学院
 咨询电话:021-38223045
 咨询网站:www.sdju.edu.cn
 邮编:201306
 地址:上海市浦东新区水华路300号
2137 上海立信会计金融学院
 咨询电话:021-50218552 67705112
 咨询网站:www.lixin.edu.cn
 邮编:201209
 地址:浦东校区:上海市浦东新区上川路995号;松江校区:上海市松江区文翔路2800号
2139 上海交通大学医学院
 咨询电话:021-63846590-776118
 咨询网站:ygzs.shsmu.edu.cn
 邮编:200025
 地址:上海市黄浦区重庆南路227号
2141 上海商学院
 咨询电话:021-54252879 64280270
 咨询网站:www.sbs.edu.cn
 邮编:201400
 地址:上海市奉贤区奉浦大道123号
2168 上海纽约大学
 咨询电话:021-20595599
 咨询网站:shanghai.nyu.edu
 邮编:200122
 地址:上海市浦东新区世纪大道1555号
2201 浙江大学
 咨询电话:0571-87951006
 咨询网站:zdzc.zju.edu.cn
 邮编:310058
 地址:浙江省杭州市西湖区余杭塘路866号
2202 中国计量大学
 咨询电话:0571-86836060
 咨询网站:zs.cjlu.edu.cn
 邮编:310018
 地址:杭州市下沙高教园学源街258号
2203 浙江理工大学
 咨询电话:0571-86843333
 咨询网站:zs.zstu.edu.cn
 邮编:310018
 地址:杭州市下沙高教园2号大街928号
2204 浙江工业大学
 咨询电话:0571-88320032
 咨询网站:zs.zjut.edu.cn
 邮编:310032
 地址:杭州市潮王路18号

2205 中国美术学院
 咨询电话:0571-87164630
 咨询网站:www.caa.edu.cn
 邮编:310002
 地址:浙江省杭州市南山路218号
2206 浙江师范大学
 咨询电话:0579-82282245
 咨询网站:zs.zjnu.edu.cn
 邮编:321004
 地址:浙江省金华市迎宾大道688号
2207 浙江工商大学
 咨询电话:0571-86989998
 咨询网站:zhaoban.zjzu.edu.cn
 邮编:310018
 地址:杭州市下沙高教园学源街18号
2208 杭州电子科技大学
 咨询电话:0571-86915007
 咨询网站:zhaosheng.hdu.edu.cn
 邮编:310018
 地址:杭州市下沙高教园2号大街1158号
2209 杭州师范大学
 咨询电话:0571-28865193 28865518
 咨询网站:bkzs.hznu.edu.cn
 邮编:311121
 地址:杭州余杭区仓前街道余杭塘路2318号
2211 浙江传媒学院
 咨询电话:0571-86832600
 咨询网站:zsw.cuz.edu.cn
 邮编:310018
 地址:杭州市下沙高教园学源街998号(杭州下沙校区);桐乡市梧桐街道逾桥西路998号(桐乡乌镇校区)
2212 浙江科技学院
 咨询电话:0571-85070165
 咨询网站:zsb.zust.edu.cn
 邮编:310023
 地址:浙江杭州市留和路318号
2213 浙江财经大学
 咨询电话:0571-87557465 87557466
 咨询网站:zs.zufe.edu.cn
 邮编:310018
 地址:杭州市下沙高教园学源街18号
2214 浙江农林大学
 咨询电话:0571-63730908
 咨询网站:zs.zafu.edu.cn
 邮编:311300
 地址:浙江省杭州市临安区武肃街666号
2216 浙江中医药大学
 咨询电话:0571-86613520
 咨询网站:zsb.zcmu.edu.cn
 邮编:310053
 地址:杭州市滨江高教园滨文路548号(滨文校区)
2221 宁波大学
 咨询电话:0574-87600233
 咨询网站:zsb.nbu.edu.cn
 邮编:315211
 地址:浙江省宁波市风华路818号
2222 宁波工程学院
 咨询电话:0574-87616666 87616616
 咨询网站:zs.nbut.edu.cn
 邮编:315211
 地址:宁波市江北区风华路201号
2223 绍兴文理学院
 咨询电话:0575-88345555
 咨询网站:zs.usx.edu.cn
 邮编:312000
 地址:浙江省绍兴市越城区环城西路508号
2228 温州大学
 咨询电话:0577-86680800
 咨询网站:zs.wzu.edu.cn
 邮编:325035
 地址:温州市茶山高教园
2231 嘉兴学院
 咨询电话:0573-83640000
 咨询网站:zsb.zjxu.edu.cn
 邮编:314001
 地址:浙江省嘉兴市越秀南路56号
2240 浙江外国语学院
 咨询电话:0571-88213107
 咨询网站:zs.zisu.edu.cn
 邮编:310023
 地址:杭州市西湖区留和路299号
2241 温州医科大学
 咨询电话:0577-86689885
 咨询网站:zhaosheng.wmu.edu.cn
 邮编:325035
 地址:温州市茶山高教园
2242 浙江大学医学院
 咨询电话:0571-87951006
 咨询网站:zdzc.zju.edu.cn
 邮编:310058
 地址:浙江大学紫金港校区东1A-126
2243 浙江音乐学院
 咨询电话:0571-89808080
 咨询网站:www.zjcm.edu.cn
 邮编:310024
 地址:杭州市西湖区转塘街道浙音路1号
2245 宁波诺丁汉大学
 咨询电话:0574-88180000
 咨询网站:www.nottingham.edu.cn
 邮编:315100
 地址:宁波市泰康东路199号
2248 温州肯恩大学
 咨询电话:0577-55870111

咨询网站:www.wku.edu.cn
邮编:325060
地址:浙江省温州市瓯海区大学路88号
2251 浙江海洋大学
咨询电话:0580-2550022
咨询网站:zs.zjou.edu.cn
邮编:316022
地址:浙江省舟山市定海区临城街道海大南路1号
2261 湖州师范学院
咨询电话:0572-2599888 2321128
咨询网站:zsw.zjhu.edu.cn
邮编:313000
地址:浙江省湖州市二环东路759号
2268 丽水学院
咨询电话:0578-2271179
咨询网站:zsw.lsu.edu.cn
邮编:323000
地址:浙江省丽水市学院路1号
2272 浙江水利水电学院
咨询电话:0571-86929123
咨询网站:zjc.zjweu.edu.cn/zhaosheng
邮编:310018
地址:杭州市下沙高教园区学林街583号
2301 中国科学技术大学
咨询电话:0551-63602553 63602563
咨询网站:zsb.ustc.edu.cn
邮编:230026
地址:安徽省合肥市金寨路96号
2302 合肥工业大学
咨询电话:0551-62902397
咨询网站:bkzs.hfut.edu.cn
邮编:230009
地址:安徽省合肥市屯溪路193号
2303 安徽大学
咨询电话:0551-63861666 63861777
咨询网站:zsb.ahu.edu.cn
邮编:230601
地址:合肥市九龙路111号
2304 安徽医科大学
咨询电话:0551-65167746
咨询网站:www.ahmu.edu.cn
邮编:230032
地址:安徽省合肥市梅山路81号
2305 安徽建筑大学
咨询电话:0551-63828083
咨询网站:www.ahjzu.edu.cn
邮编:230601
地址:合肥市经济技术开发区紫云路292号
2306 安徽农业大学
咨询电话:0551-65786603
咨询网站:www.ahau.edu.cn
邮编:230036
地址:合肥市长江西路130号
2307 安徽中医药大学
咨询电话:0551-68129059
咨询网站:www.ahtcm.edu.cn
邮编:230012
地址:安徽省合肥市新站区前江路1号
2308 安徽工程大学
咨询电话:0553-2871043
咨询网站:www.ahpu.edu.cn
邮编:241000
地址:安徽省芜湖市北京中路
2309 安徽师范大学
咨询电话:0553-5910161
咨询网站:zsxx.ahnu.edu.cn
邮编:241002
地址:安徽省芜湖市北京东路1号
2310 安徽科技学院
咨询电话:0550-6732041
咨询网站:www.ahstu.edu.cn/zsc
邮编:233100
地址:安徽省凤阳县东华路
2321 安徽财经大学
咨询电话:0552-3176767 3177676
咨询网站:www.aufe.edu.cn
邮编:233030
地址:安徽省蚌埠市曹山路962号
2327 合肥学院
咨询电话:0551-62158118
咨询网站:www.hfuu.edu.cn
邮编:230601
地址:合肥市经济技术开发区锦绣大道99号
2331 阜阳师范学院
咨询电话:0558-2595660 2595663 2781810
咨询网站:www.fytc.edu.cn/zsb2
邮编:236037
地址:安徽省阜阳市清河西路100号
2332 蚌埠医学院
咨询电话:0552-3178336
咨询网站:www.bbmc.edu.cn
邮编:233030
地址:安徽省蚌埠市东海大道2600号大学园
2333 皖西学院
咨询电话:0564-3305015 3305004 3305044
咨询网站:zsb.wxu.edu.cn
邮编:237012
地址:安徽省六安市市云露桥西
2341 安徽理工大学
咨询电话:0554-6632810 6668487 666819 4 6660276
咨询网站:zs.aust.edu.cn
邮编:232001

地址:安徽省淮南市泰丰大街168号
2342 宿州学院
咨询电话:0557-3685022 2875361
咨询网站:www.ahszu.edu.cn
邮编:234000
地址:安徽省宿州市教育园区
2343 安庆师范大学
咨询电话:0556-5300117
咨询网站:www.aqnu.edu.cn
邮编:246011
地址:安庆市集贤北路1318号
2347 蚌埠学院
咨询电话:0552-3177008
咨询网站:www.bbc.edu.cn
邮编:233000
地址:安徽省蚌埠市曹山路1866号
2348 池州学院
咨询电话:0566-2748992
咨询网站:www.czu.edu.cn
邮编:247000
地址:安徽省池州市教育园区
2349 皖南医学院
咨询电话:0553-3932637
咨询网站:www.wnmc.edu.cn
邮编:241002
地址:芜湖市弋江区文昌西路22号
2351 淮北师范大学
咨询电话:0561-3803276 3802146
咨询网站:zsb.chnu.edu.cn
邮编:235000
地址:安徽省淮北市东山路100号(相山校区)
2356 铜陵学院
咨询电话:0562-5883647
咨询网站:www.tlu.edu.cn
邮编:244000
地址:安徽省铜陵市翠湖四路1335号
2361 安徽工业大学
咨询电话:0555-2315351 2315270 2315272
咨询网站:zs.ahut.edu.cn
邮编:243032
地址:安徽省马鞍山市花山区湖东路59号
2362 淮南师范学院
咨询电话:0554-6863685
咨询网站:www.hnnu.edu.cn
邮编:232038
地址:安徽省淮南市洞山西路
2367 巢湖学院
咨询电话:0551-82361098 82361303
咨询网站:www.chu.edu.cn/zsw
邮编:238000
地址:安徽巢湖经济开发区
2372 滁州学院
咨询电话:0550-3518833
咨询网站:zsw.chzu.edu.cn
邮编:239012
地址:安徽省滁州市琅琊西路2号
2381 黄山学院
咨询电话:0559-2546568
咨询网站:www.hsu.edu.cn
邮编:245041
地址:安徽省黄山市屯溪区西海路39号
2383 合肥工业大学(宣城校区)
咨询电话:0551-62902397
咨询网站:bkzs.hfut.edu.cn
邮编:230009
地址:安徽省合肥市屯溪路193号
2401 福州大学
咨询电话:0591-22866857 22867800
咨询网站:zsb.fzu.edu.cn
邮编:350116
地址:福建省福州市福州大学城乌龙江北大道2号
2402 福建农林大学
咨询电话:0591-83789216
咨询网站:zsb.fafu.edu.cn
邮编:350002
地址:福建福州仓山上店路15号
2404 福建师范大学
咨询电话:0591-22867412 22867413
咨询网站:zsb.fjnu.edu.cn
邮编:350117
地址:福建省福州市大学城科技路1号福建师范大学旗山校区
2405 福建工程学院
咨询电话:0591-22863181
咨询网站:www.fjut.edu.cn
邮编:350108
地址:福州闽侯上街大学城园路3号
2406 福建医科大学
咨询电话:0591-22862773 22860673 40091 80081
咨询网站:www.fjmu.edu.cn
邮编:350122
地址:福建省福州大学新区学府北路1号
2407 福建中医药大学
咨询电话:0591-22861250 22861276
咨询网站:zsb.fjtcu.edu.cn
邮编:350122
地址:福州闽侯上街邱阳路1号
2408 龙岩学院
咨询电话:0597-2793756
咨询网站:www.lyun.edu.cn
邮编:364012
地址:福建省龙岩市东肖北路一号

2409 闽江学院
咨询电话:0591-83761856
咨询网站:zsb.mju.edu.cn
邮编:350108
地址:福州市大学城溪源官路200号
2410 三明学院
咨询电话:0598-8399860 8397933
咨询网站:218.5.241.22:8036/zsw
邮编:365004
地址:福建省三明市荆东路25号
2411 厦门大学
咨询电话:0592-2188888
咨询网站:zs.xmu.edu.cn
邮编:361005
地址:厦门市思明区思明南路422号
2412 集美大学
咨询电话:0592-6181301
咨询网站:zsb.jmu.edu.cn
邮编:361021
地址:福建省厦门市集美区银江路185号
2413 厦门理工学院
咨询电话:0592-6291114
咨询网站:zsb.xmut.edu.cn
邮编:361024
地址:厦门市集美区理工路600号
2421 莆田学院
咨询电话:0594-2637164
咨询网站:202.101.111.195/zhaosheng
邮编:351100
地址:福建省莆田市城厢区学园中街1133号
2422 华侨大学
咨询电话:0595-22695678 22693277
咨询网站:zsc.hqu.edu.cn
邮编:362021
地址:福建省泉州市城华北路269号
2437 武夷学院
咨询电话:0599-5136788 5136258
咨询网站:www.wuyiu.edu.cn
邮编:354300
地址:武夷山市百花路358号
2443 泉州师范学院
咨询电话:0595-22919911
咨询网站:www.qztc.edu.cn
邮编:362000
地址:福建省泉州市丰泽区东海大街398号
2448 闽南师范大学
咨询电话:0596-2529991
咨询网站:www.mnnu.edu.cn
邮编:363000
地址:福建省漳州市芗城区县前直街36号
2501 江西财经大学
咨询电话:0791-83816635
咨询网站:www.jxufe.cn
邮编:330013
地址:江西省南昌市经开区双港东大街168号
2502 华东交通大学
咨询电话:0791-87046576
咨询网站:zjc.ecjtu.edu.cn
邮编:330013
地址:江西省南昌市经济技术开发区双港东大街808号
2504 江西中医药大学
咨询电话:0791-87119528
咨询网站:www.jxutcm.edu.cn
邮编:330004
地址:江西省南昌市湾里区梅岭大道1688号
2505 南昌大学
咨询电话:0791-88305092
咨询网站:zjc.ncu.edu.cn
邮编:330047
地址:江西省南昌市南京东路235号
2506 南昌航空大学
咨询电话:0791-83957505
咨询网站:zjw.nchu.edu.cn
邮编:330063
地址:江西省南昌市丰和南大道696号
2507 江西科技师范大学
咨询电话:0791-83835961
咨询网站:www.jxstnu.cn
邮编:330038
地址:江西省南昌市红角洲学府大道589号
2508 江西农业大学
咨询电话:0791-83813214
咨询网站:zs.jxau.edu.cn
邮编:330045
地址:江西省南昌经济技术开发区
2510 江西师范大学
咨询电话:0791-88120152
咨询网站:zsjy.jxnu.edu.cn
邮编:330022
地址:南昌市紫阳大道99号
2511 南昌工程学院
咨询电话:0791-88126666
咨询网站:www.nit.edu.cn
邮编:330099
地址:南昌市高新开发区天祥大道289号
2512 江西警察学院
咨询电话:0791-88673333
咨询网站:www.jxga.com
邮编:330100
地址:江西省南昌市新建区梅岭大道1666号
2521 江西理工大学
咨询电话:0797-8312508
咨询网站:www.jxust.cn

邮编:341000
地址:江西省赣州市红旗大道86号
2522 赣南医学院
咨询电话:0797-8269722
咨询网站:zs.gmu.cn
邮编:341000
地址:江西省赣州市章贡区医学院路1号
2523 赣南师范大学
咨询电话:0797-8393638
咨询网站:www.gnnu.cn
邮编:341000
地址:江西省赣州市蓉江新区
2527 新余学院
咨询电话:0790-6666058 6666055 6665331
咨询网站:zsb.yxc.edu.cn
邮编:338004
地址:江西省新余市高新区阳光大道2666号
2531 景德镇陶瓷大学
咨询电话:0798-8463033
咨询网站:www.jci.edu.cn
邮编:333403
地址:江西省景德镇市湘湖
2539 豫章师范学院
咨询电话:0791-87545147 83685811
咨询网站:www.yuznu.edu.cn
邮编:330103
地址:南昌市梅岭大道1999号
2541 东华理工大学
咨询电话:0791-83897952 83898005 83897 751
咨询网站:www.ecut.edu.cn
邮编:330013
地址:江西省南昌市经济技术开发区广兰大道418号
2542 萍乡学院
咨询电话:0799-6682122 6684491 6684338
咨询网站:www.pxc.jx.cn
邮编:337055
地址:江西省萍乡市萍安北大道211号
2543 南昌师范学院
咨询电话:0791-83816017
咨询网站:www.jxie.edu.cn
邮编:330032
地址:江西省南昌市经济技术开发区瑞香路889号
2551 宜春学院
咨询电话:0795-3201926 3201962
咨询网站:www.jxyu.edu.cn
邮编:336000
地址:江西省宜春市学府路576号
2561 九江学院
咨询电话:0792-8310031 8310030
咨询网站:zs.jju.edu.cn
邮编:332005
地址:江西省九江市前进东路551号
2571 上饶师范学院
咨询电话:0793-8150684 8150568 8153934 8154858
咨询网站:zsjy.sru.edu.cn
邮编:334001
地址:江西省上饶市志敏大道401号
2581 井冈山大学
咨询电话:0796-8100735
咨询网站:www.jgsu.edu.cn
邮编:343009
地址:江西省吉安市青原区
2596 景德镇学院
咨询电话:0798-8336008 7210096 7210098
咨询网站:www.jdzu.jx.cn
邮编:333000
地址:江西省景德镇市浮梁县红塔路
2601 山东大学
咨询电话:0531-88364787
咨询网站:www.bkzs.sdu.edu.cn
邮编:250100
地址:济南市山大南路27号
2602 济南大学
咨询电话:0531-82765900
咨询网站:admission.ujn.edu.cn
邮编:250022
地址:山东省济南市南辛庄西路336号
2603 北京交通大学(威海校区)
咨询电话:010-51688441
咨询网站:zsw.bjtu.edu.cn
邮编:264401
地址:山东省威海市南海新区现代路69号
2605 山东中医药大学
咨询电话:0531-81650251
咨询网站:zhaosheng.sdutcm.edu.cn
邮编:250355
地址:济南市长青大学科技园大学路4655号
2606 山东财经大学
咨询电话:0531-88525423
咨询网站:zhaosheng.sdufe.edu.cn
邮编:250014
地址:济南市历下区二环东路7366号
2607 山东建筑大学
咨询电话:0531-86367222
咨询网站:www.sdjzu.edu.cn
邮编:250101
地址:济南市临港开发区凤鸣路1000号
2608 山东工艺美术学院
咨询电话:0531-82619300 82611812
咨询网站:zs.sdada.edu.cn

邮编:250014
地址:山东省济南市千佛山东路23号
2609 山东交通学院
咨询电话:0531-80687112 80687478
咨询网站:zsw.sdjtu.edu.cn
邮编:250357
地址:山东省济南市长清大学科技园海棠路5001号
2610 齐鲁工业大学
咨询电话:0531-89631068
咨询网站:www.qtu.edu.cn
邮编:250353
地址:山东省济南市长清区大学路3501号
2611 山东理工大学
咨询电话:0533-2780673
咨询网站:zszx.sdut.edu.cn
邮编:255049
地址:山东省淄博市张店区新村西路266号
2612 山东艺术学院
咨询电话:0531-86423300
咨询网站:www.sdca.edu.cn
邮编:250014
地址:山东省济南市文化东路91号
2613 枣庄学院
咨询电话:0632-3786721 3786037
咨询网站:zsb.uzz.edu.cn
邮编:277160
地址:山东省枣庄市市中区北安路
2614 潍坊医学院
咨询电话:0536-8462285
咨询网站:www.wfmc.edu.cn
邮编:261053
地址:山东省潍坊市宝通西街7166号
2621 中国海洋大学
咨询电话:0532-66782426
咨询网站:bkzs.ouc.edu.cn
邮编:266100
地址:山东省青岛市松岭路238号
2622 青岛理工大学
咨询电话:0532-85071039
咨询网站:zhaosheng.qut.edu.cn
邮编:266033
地址:青岛市抚顺路11号
2623 青岛科技大学
咨询电话:0532-88957996 86085777
咨询网站:zs.qust.edu.cn
邮编:266061
地址:青岛市松岭路99号
2624 青岛大学
咨询电话:0532-85953722
咨询网站:www.qdu.edu.cn
邮编:266071
地址:青岛市宁夏路308号
2631 山东农业大学
咨询电话:0538-8242206 8247706
咨询网站:zhaosheng.sdau.edu.cn
邮编:271018
地址:山东省泰安市岱宗大街61号
2633 山东科技大学
咨询电话:0532-86057077
咨询网站:zs.sdkd.net.cn
邮编:266590
地址:青岛市黄岛区前湾港路579号
2635 潍坊学院
咨询电话:0536-8785670
咨询网站:zsb.wfu.edu.cn
邮编:261061
地址:山东省潍坊市东风东街5147号
2641 中国石油大学(华东)
咨询电话:0532-86983086
咨询网站:zhaosheng.upc.edu.cn
邮编:266580
地址:青岛市黄岛区长江西路66号
2642 聊城大学
咨询电话:0635-8239405
咨询网站:admission.lcu.edu.cn
邮编:252000
地址:山东省聊城市湖南路1号
2643 青岛农业大学
咨询电话:0532-86080517
咨询网站:zsw.qau.edu.cn
邮编:266109
地址:青岛市民阳区长城路700号
2645 临沂大学
咨询电话:0539-7258777
咨询网站:zhaosheng.lyu.edu.cn
邮编:276000
地址:山东省临沂市兰山区双岭路中段
2650 滨州学院
咨询电话:0543-3190200
咨询网站:www.bzu.edu.cn
邮编:256603
地址:山东省滨州市黄河五路391号
2651 烟台大学
咨询电话:0535-6902653
咨询网站:bkzs.ytu.edu.cn
邮编:264005
地址:山东省烟台市莱山区清泉路30号
2652 山东工商学院
咨询电话:0535-6903560
咨询网站:zs.sditb.edu.cn
邮编:264005
地址:山东省烟台市滨海中路191号
2653 鲁东大学
咨询电话:0535-6672791

咨询网站:www.zs.ldu.edu.cn
邮编:264025
地址:山东省烟台市芝罘区红旗中路186号
2661 山东大学威海分校
咨询电话:0631-5688282 5688902 5688895
咨询网站:bkzsw.wh.sdu.edu.cn
邮编:264209
地址:山东省威海市文化西路180号
2662 哈尔滨工业大学(威海)
咨询电话:0631-5689455
咨询网站:zsb.hitwh.edu.cn
邮编:264209
地址:山东省威海市文化西路2号
2669 菏泽学院
咨询电话:0530-5668117 5525742
咨询网站:www.hezeu.edu.cn
邮编:274015
地址:山东省菏泽市大学路2269号
2671 曲阜师范大学
咨询电话:0537-4458658
咨询网站:zsb.qfnu.edu.cn
邮编:273165
地址:山东省曲阜市静轩西路57号
2681 滨州医学院
咨询电话:0535-6913059
咨询网站:zsb.bzmc.edu.cn
邮编:264003
地址:山东省烟台市莱山区观海路346号
2683 德州学院
咨询电话:0534-2603002
咨询网站:zsw.dzu.edu.cn
邮编:253023
地址:山东省德州市大学西路566号
2691 山东第一医科大学
咨询电话:0538-6231707 6231722 6229801
咨询网站:enrollment.tsmc.edu.cn
邮编:271016
地址:山东省泰安市长城路619号(泰安长城路校区)
2695 济宁医学院
咨询电话:0537-3616888
咨询网站:zhaosheng.jnmc.edu.cn
邮编:272067
地址:山东省济宁市太白湖新区荷花路133号
2701 山东女子学院
咨询电话:0531-82051817 82052356 86526113
咨询网站:zszx.sdwu.edu.cn
邮编:250002
地址:济南市玉函路45号
2702 济宁学院
咨询电话:0537-3196209 3196696
咨询网站:www.jnxy.edu.cn
邮编:273155
地址:山东省曲阜市杏坛路1号
2706 泰山学院
咨询电话:0538-6715631
咨询网站:www.tsu.edu.cn
邮编:271021
地址:山东省泰安市迎宾大道中段
2710 齐鲁师范学院
咨询电话:0531-66778290
咨询网站:qlnuzs.university-hr.com
邮编:250200
地址:山东省济南市章丘区文博路2号
2711 山东师范大学
咨询电话:0531-86182201 86182202 86182203
咨询网站:www.zsb.sdnw.edu.cn
邮编:250014
地址:济南市历下区文化东路88号
2713 山东青年政治学院
咨询电话:0531-58997707
咨询网站:zsb.sdyu.edu.cn
邮编:250103
地址:山东省济南市经十东路31699号
3101 北京大学
咨询电话:010-62751407
咨询网站:www.gotopku.cn
邮编:100871
地址:北京市海淀区颐和园路5号
3102 中国人民大学
咨询电话:4000123517
咨询网站:rdzs.ruc.edu.cn
邮编:100872
地址:北京市海淀区中关村大街59号招生就业处本科生招生办公室
3103 清华大学
咨询电话:010-62782051
咨询网站:join-tsinghua.edu.cn
邮编:100084
地址:北京市海淀区清华园1号
3104 北京师范大学
咨询电话:010-58807962
咨询网站:admission.bnu.edu.cn
邮编:100875
地址:北京海淀区新街口外大街19号
3105 北京交通大学
咨询电话:010-51688441
咨询网站:zsw.bjtu.edu.cn
邮编:100044
地址:北京西直门外上园村3号
3106 北京航空航天大学
咨询电话:010-82317695

咨询网站:zs.buaa.edu.cn
邮编:100083
地址:北京海淀区学院路37号
3107 北京理工大学
咨询电话:010-68913345
咨询网站:admission.bit.edu.cn
邮编:100081
地址:北京市海淀区中关村南大街5号
3108 北京科技大学
咨询电话:010-62325294
咨询网站:zhaosheng.ustb.edu.cn
邮编:100083
地址:北京市海淀区学院路30号
3109 北京化工大学
咨询电话:010-64435706 64453226
咨询网站:www.goto.buct.edu.cn
邮编:100029
地址:北京市朝阳区北三环东路15号
3110 中国农业大学
咨询电话:010-62737682
咨询网站:jwzs.cau.edu.cn
邮编:100083
地址:北京市海淀区清华东路17号
3111 中国地质大学(北京)
咨询电话:010-82323688 82323788
咨询网站:zhsh.cugb.edu.cn
邮编:100083
地址:北京市海淀区学院路29号
3112 中国政法大学
咨询电话:010-58909122
咨询网站:zs.cupl.edu.cn
邮编:102249
地址:北京市昌平区府学路27号
3113 北京邮电大学
咨询电话:010-62282045
咨询网站:zsb.bupt.edu.cn
邮编:100876
地址:北京市海淀区西土城路10号
3114 北京林业大学
咨询电话:010-62338216
咨询网站:zsb.bjfu.edu.cn
邮编:100083
地址:北京海淀区清华东路35号
3115 北京大学医学部
咨询电话:010-82802191
咨询网站:www.bjmu.edu.cn
邮编:100191
地址:北京市海淀区学院路38号
3116 北京外国语大学
咨询电话:010-88816481 88816254
咨询网站:joinus.bfsu.edu.cn
邮编:100089
地址:北京市海淀区西三环北路2号
3117 北京语言大学
咨询电话:010-82303943
咨询网站:zsb.blcu.edu.cn
邮编:100083
地址:北京市海淀区学院路
3118 中国石油大学(北京)
咨询电话:010-89733245
咨询网站:bkzs.cup.edu.cn/f
邮编:102249
地址:北京市昌平区府学路18号
3119 对外经济贸易大学
咨询电话:010-64492178
咨询网站:www.uibe.edu.cn
邮编:100029
地址:北京市朝阳区惠新东街10号
3120 中央财经大学
咨询电话:010-62288332
咨询网站:www.cufe.edu.cn
邮编:100081
地址:北京市海淀区学院南路39号;北京市昌平区沙河高教园区
3121 北京中医药大学
咨询电话:010-64286231
咨询网站:bkzs.bucm.edu.cn
邮编:100029
地址:北京市朝阳区北三环东路11号
3122 中国矿业大学(北京)
咨询电话:010-62331534
咨询网站:zb.cumtb.edu.cn
邮编:100083
地址:北京市海淀区学院路丁11号
3123 中国传媒大学
咨询电话:010-65779256
咨询网站:zhaosheng.cuc.edu.cn
邮编:100024
地址:北京市朝阳区定福庄东街1号
3124 中央美术学院
咨询电话:010-64771056
咨询网站:www.cafa.edu.cn
邮编:100102
地址:北京市朝阳区花家地南街8号
3125 中央戏剧学院
咨询电话:010-64040702
咨询网站:zhaosheng.zhongxi.cn
邮编:102209
地址:北京市昌平区宏福中路4号
3126 中央音乐学院
咨询电话:010-66425504 66425818
咨询网站:zhaoban.ccom.edu.cn
邮编:100031
地址:北京西城区鲍家街43号
3127 北京体育大学

咨询电话:010-62989047 62989342
咨询网站:zs.bsu.edu.cn
邮编:100084
地址:北京市海淀区信息路48号
3128 华北电力大学(北京)
咨询电话:010-61773377
咨询网站:goto.ncepu.edu.cn
邮编:102206
地址:北京市昌平区回龙观北农路2号
3129 中央民族大学
咨询电话:010-68932902
咨询网站:zb.muc.edu.cn
邮编:100081
地址:北京市海淀区中关村南大街27号 中央民族大学招生办
3130 北京协和医学院
咨询电话:010-65249442
咨询网站:gkxc.pumc.edu.cn
邮编:100730
地址:北京东单三条九号
3131 外交学院
咨询电话:010-68354353 89146832
咨询网站:zs.cfau.edu.cn
邮编:100037
地址:北京市西城区展览馆路24号
3132 北京第二外国语学院
咨询电话:010-65778007 86409007
咨询网站:zs.bisu.edu.cn
邮编:100024
地址:北京市朝阳区定福庄南1号
3133 首都师范大学
咨询电话:010-68902995
咨询网站:bkzs.cnu.edu.cn
邮编:100048
地址:北京市海淀区西三环北路105号
3134 北京工业大学
咨询电话:010-67391609
咨询网站:www.bjtu.edu.cn
邮编:100124
地址:北京市朝阳区平乐园100号
3135 首都医科大学
咨询电话:010-83911084
咨询网站:www.ccmu.edu.cn
邮编:100069
地址:北京市丰台区右安门外西头条10号
3136 北京物资学院
咨询电话:010-89534409 89534469
咨询网站:zs.bwu.edu.cn
邮编:101149
地址:北京市通州区富河大街321号
3137 北京信息科技大学
咨询电话:010-82426126
咨询网站:zhaosheng.bistu.edu.cn
邮编:100192
地址:北京市海淀区清河小营东路12号
3138 北京服装学院
咨询电话:010-64288364 64288375
咨询网站:bkzs.bift.edu.cn
邮编:100029
地址:北京市朝阳区樱花东街甲2号北京服装学院招生工作组
3139 北京印刷学院
咨询电话:010-60227871
咨询网站:www.bigc.edu.cn
邮编:102600
地址:北京市大兴区兴华大街(二段)1号
3140 北京邮电大学(宏福校区)
咨询电话:010-62282045 62285045 62289945
咨询网站:zsb.bupt.edu.cn
邮编:100876
地址:北京市海淀区西土城路10号
3141 北京石油化工学院
咨询电话:010-81292235 81292236
咨询网站:zhaosheng.bipt.edu.cn
邮编:102617
地址:北京市大兴区清源北路19号
3142 北京工商大学
咨询电话:010-68984711
咨询网站:zsb.btbu.edu.cn
邮编:100048
地址:北京市海淀区阜成路33号
3144 北京联合大学
咨询电话:010-64900915 64900013
咨询网站:zszx.buu.edu.cn
邮编:100101
地址:北京市朝阳区北四环东路97号
3145 北京建筑大学
咨询电话:010-68322507
咨询网站:www.bucea.edu.cn
邮编:102616
地址:北京市大兴区永源路15号
3148 北京电影学院
咨询电话:010-82048291
咨询网站:www.bfa.edu.cn
邮编:100088
地址:北京市海淀区西土城路4号
3149 北京舞蹈学院
咨询电话:010-68935788
咨询网站:www.bda.edu.cn
邮编:100081
地址:北京市海淀区万寿寺路1号
3150 中国戏曲学院
咨询电话:010-63339858
咨询网站:zs.nacta.edu.cn

邮编:100073
地址:北京市丰台区万泉寺400号
3151 中国音乐学院
咨询电话:010-64887367
咨询网站:www.ccmusic.edu.cn/subsite/bkzs
邮编:100101
地址:北京市朝阳区安翔路1号
3153 华北科技学院
咨询电话:010-61591445 61591128
咨询网站:zs.ncist.edu.cn
邮编:065201
地址:河北三河市燕郊开发区学院大街467号
3154 首都经济贸易大学
咨询电话:010-83952090 83951799
咨询网站:zs.cueb.edu.cn
邮编:100070
地址:北京市丰台区花乡张家路口121号
3156 中国科学院大学
咨询电话:010-88256215
咨询网站:admission.ucas.edu.cn
邮编:100049
地址:北京市石景山区玉泉路19号(甲)
3169 中国劳动关系学院
咨询电话:010-68416757 68411395
咨询网站:news.culr.edu.cn/zhaosheng
邮编:100048
地址:北京市海淀区增光路45号
3201 南开大学
咨询电话:022-23504845
咨询网站:zs.nankai.edu.cn
邮编:300071
地址:天津市南开区卫津路94号
3202 天津大学
咨询电话:022-27405486
咨询网站:zs.tju.edu.cn
邮编:300072
地址:天津市南开区卫津路92号
3203 天津医科大学
咨询电话:022-83336711
咨询网站:www.tmu.edu.cn
邮编:300070
地址:天津市和平区气象台路22号
3204 天津师范大学
咨询电话:022-23541338 23767181
咨询网站:zsb.tjnu.edu.cn
邮编:300387
地址:天津市西青区宾水西道393号
3205 中国民航大学
咨询电话:022-24092126
咨询网站:www.cauc.edu.cn/zsb
邮编:300300
地址:天津市东丽区津北公路2898号
3206 天津工业大学
咨询电话:022-83955227
咨询网站:zsb.tjpu.edu.cn
邮编:300387
地址:天津市西青区宾水西道399号
3207 天津商业大学
咨询电话:022-26656785
咨询网站:zs.tjcu.edu.cn
邮编:300134
地址:天津市北辰区光荣道409号
3208 天津科技大学
咨询电话:022-28113336 60600336
咨询网站:zsb.tust.edu.cn
邮编:300222
地址:天津市河西区大沽南路1038号
3209 天津财经大学
咨询电话:022-28171399
咨询网站:www.tjufe.edu.cn
邮编:300222
地址:天津市河西区珠江道25号
3210 天津城建大学
咨询电话:022-23771790
咨询网站:www.tcu.edu.cn
邮编:300384
地址:天津西青区津静路26号
3211 天津外国语大学
咨询电话:022-23247377
咨询网站:zsb.tjfsu.edu.cn
邮编:300204
地址:天津市河西区马场道117号
3212 天津中医药大学
咨询电话:022-59596333 59596151
咨询网站:www.tjutcm.edu.cn
邮编:301617
地址:天津市静海区团泊新城西区鄯阳湖路10号
3213 天津农学院
咨询电话:022-23799551 23792191
咨询网站:zjb.tjau.edu.cn
邮编:300384
地址:天津市西青区津静路22号
3214 天津理工大学
咨询电话:022-60216795
咨询网站:www.tjut.edu.cn
邮编:300384
地址:天津市西青区宾水西道391号
3215 天津美术学院
咨询电话:022-26241719 26242184
咨询网站:www.tjarts.edu.cn
邮编:300141
地址:天津市河北区天纬路4号

3216 天津音乐学院
咨询电话:022-24160051 24160044
咨询网站:www.tjcm.edu.cn
邮编:300171
地址:天津市河十四经路与八纬路交口
3217 天津体育学院
咨询电话:022-23015120
咨询网站:www.tjus.edu.cn
邮编:301617
地址:天津市静海区团泊新城西区东海道16号
3218 天津职业技术师范大学
咨询电话:4000229678
咨询网站:zb.tute.edu.cn
邮编:300222
地址:天津市河西区大沽南路1310号
3301 石家庄铁道大学
咨询电话:0311-87935166 87939571
咨询网站:zs.stdu.edu.cn
邮编:050043
地址:石家庄市北二环东路17号
3302 河北科技师范学院
咨询电话:0335-8076333 8053966
咨询网站:zhaosheng.hevtc.edu.cn
邮编:066004
地址:河北省秦皇岛市河北大街西段360号
3303 河北建筑工程学院
咨询电话:0313-4187686
咨询网站:zs.hebiace.edu.cn
邮编:075000
地址:河北省张家口市朝阳西大街13号
3304 河北科技大学
咨询电话:0311-81668135
咨询网站:bkzs.hebust.edu.cn
邮编:050000
地址:河北省石家庄市裕翔街26号
3305 河北地质大学
咨询电话:0311-87207400
咨询网站:www.hgu.edu.cn
邮编:050031
地址:河北省石家庄市
3306 廊坊师范学院
咨询电话:0316-2188203 2188213
咨询网站:www.lfnu.edu.cn
邮编:065000
地址:河北省廊坊市爱民西道100号
3307 河北工业大学
咨询电话:022-60438029
咨询网站:ugs.hebut.edu.cn
邮编:300401
地址:天津市北辰区西平道5340号
3310 河北经贸大学
咨询电话:0311-87655611
咨询网站:zhaosheng.heuet.edu.cn
邮编:050061
地址:石家庄市学府路47号
3311 华北电力大学(保定)
咨询电话:0312-7523164
咨询网站:zhaosheng.ncepu.edu.cn/zs
邮编:071003
地址:河北省保定市莲池区华电路689号
3312 河北大学
咨询电话:0312-5079698
咨询网站:www.hbu.cn
邮编:071002
地址:河北省保定市五四东路180号
3313 河北医科大学
咨询电话:0311-86266317
咨询网站:zsb.hebmu.edu.cn
邮编:050017
地址:河北省石家庄市中山东路361号
3314 河北师范大学
咨询电话:0311-80786666
咨询网站:zsjy.hebtu.edu.cn/zsw
邮编:050024
地址:石家庄市南二环东路20号
3315 河北金融学院
咨询电话:0312-3338287
咨询网站:news.hbfu.edu.cn/zsw
邮编:071051
地址:河北省保定市恒祥北大街3188号
3318 防灾科技学院
咨询电话:010-61596244 61596216 61595011
咨询网站:zjb.cidp.edu.cn
邮编:101601
地址:河北省三河市燕郊国家高新技术产业开发区学院大街465号
3320 河北环境工程学院
咨询电话:0335-7815777
咨询网站:www.hebuce.edu.cn
邮编:066102
地址:河北秦皇岛市北戴河区金港大道8号
3321 燕山大学
咨询电话:0335-8057069
咨询网站:www.ysu.edu.cn
邮编:066004
地址:河北省秦皇岛市河北大街438号
3322 东北大学秦皇岛分校
咨询电话:0335-8051798
咨询网站:zs.neu.edu.cn
邮编:066004
地址:河北省秦皇岛经济技术开发区泰山路143号
3332 华北理工大学

咨询电话:0315-8816666
咨询网站:www.ncst.edu.cn
邮编:063210
地址:河北省唐山市曹妃甸新城渤海大道21号
3333 衡水学院
咨询电话:0318-6016093 6016910
咨询网站:www.hsnc.edu.cn
邮编:053000
地址:河北省衡水市和平西路1088号
3341 北华航天工业学院
咨询电话:0316-2081175 2081723 2081079 2081317
咨询网站:zb.nciae.edu.cn
邮编:065000
地址:河北省廊坊市爱民东道133号
3344 邯郸学院
咨询电话:0310-7090228
咨询网站:zs.hdc.edu.cn
邮编:056005
地址:河北省邯郸市学院北路530号
3348 河北中医学院
咨询电话:0311-89926111 89926311
咨询网站:www.hebcm.edu.cn
邮编:050200
地址:石家庄市鹿泉区杏苑路3号
3349 河北北方学院
咨询电话:0313-4029183
咨询网站:zs.hebeimu.edu.cn
邮编:075000
地址:河北张家口市钻石南路11号
3350 张家口学院
咨询电话:0313-8161803
咨询网站:zsc.zjku.edu.cn
邮编:075000
地址:河北张家口市桥西区平门大街副19号
3351 河北工程大学
咨询电话:0310-8579060
咨询网站:zhaosheng.hebeu.edu.cn
邮编:056038
地址:河北省邯郸市光明南大街199号
3353 承德医学院
咨询电话:0314-2290576
咨询网站:www.cdmc.edu.cn
邮编:067000
地址:河北省承德市双桥区长安路(上二道河子)
3362 邢台学院
咨询电话:0319-3650789
咨询网站:second.xtcc.edu.cn/zsjy/web/zs
邮编:054001
地址:河北省邢台市泉北大街88号
3365 沧州师范学院
咨询电话:0317-2159817 2159818
咨询网站:www.caztc.edu.cn
邮编:061001
地址:河北省沧州市青海南大道16号
3401 山西大学
咨询电话:0351-7010288
咨询网站:bkzs.sxu.edu.cn
邮编:030006
地址:山西省太原市坞城路92号
3402 中北大学
咨询电话:0351-3922280
咨询网站:www.nuc.edu.cn
邮编:030051
地址:山西省太原市学院路3号
3403 山西财经大学
咨询电话:0351-7666571 7666563
咨询网站:www.sxufe.edu.cn
邮编:030006
地址:太原市坞城路696号
3404 太原科技大学
咨询电话:0351-6998011 6963311
咨询网站:www.tyust.edu.cn
邮编:030024
地址:山西省太原市万柏林区窰流路66号
3405 太原理工大学
咨询电话:0351-6018616
咨询网站:zs.tyut.edu.cn
邮编:030024
地址:太原市迎泽西大街79号
3406 太原工业学院
咨询电话:0351-3568812
咨询网站:www.tit.edu.cn
邮编:030008
地址:山西省太原市尖草坪区新兰路31号
3407 山西医科大学
咨询电话:0351-3985076 3985052 3985121
咨询网站:www.sxmu.edu.cn
邮编:030600
地址:山西省晋中市榆次区大学街98号
3408 山西中医药大学
咨询电话:0351-3179767
咨询网站:www.sxtcm.edu.cn
邮编:030619
地址:山西省高校园区大学街121号
3410 山西农业大学
咨询电话:0354-6288909
咨询网站:zsb.sxau.edu.cn
邮编:030801
地址:山西省晋中市太谷县
3412 山西传媒学院
咨询电话:0351-2772155
咨询网站:zsw.arff.net

邮编:030619
地址:山西省晋中市榆次区高校新区文华街125号
3413 忻州师范学院
咨询电话:0350-3611123
咨询网站:zs.xztu.edu.cn
邮编:034000
地址:山西省忻州市和平西街10号
3415 山西师范大学
咨询电话:0357-2051067
咨询网站:zsb.sxnu.edu.cn
邮编:041004
地址:山西省临汾市尧都区贡院街1号
3416 太原师范学院
咨询电话:0351-2506580
咨询网站:zjc.tynu.edu.cn
邮编:030619
地址:山西省晋中市榆次区大学街319号
3417 山西大同大学
咨询电话:0352-7563686
咨询网站:zsjyc.sxdtdx.edu.cn
邮编:037009
地址:山西省大同市兴云街
3418 运城学院
咨询电话:0359-2090661 2090662
咨询网站:www.ycu.edu.cn
邮编:044000
地址:山西省运城市复旦西街1155号
3431 吕梁学院
咨询电话:0358-2274236
咨询网站:www.llhc.edu.cn
邮编:033001
地址:山西省吕梁市离石区学院路1号
3432 晋中学院
咨询电话:0351-3985777
咨询网站:www.jzxy.edu.cn/cn/index.html
邮编:030619
地址:山西省晋中市榆次区文华街199号
3433 山西工程技术学院
咨询电话:0353-5661122
咨询网站:www.sxite.edu.cn
邮编:045000
地址:山西省阳泉市开发区学院路1号
3501 内蒙古大学
咨询电话:0471-4993105
咨询网站:zhaosheng.imu.edu.cn
邮编:010021
地址:内蒙古呼和浩特市大学西路235号
3502 内蒙古师范大学
咨询电话:0471-4392514
咨询网站:www.imnu.edu.cn
邮编:010022
地址:呼和浩特市昭乌达路81号
3503 内蒙古农业大学
咨询电话:0471-4300730 4311359
咨询网站:zhaosheng.imau.edu.cn
邮编:010018
地址:呼和浩特市昭乌达路306号
3504 内蒙古工业大学
咨询电话:0471-6576346
咨询网站:zsb.imut.edu.cn
邮编:010051
地址:内蒙古呼和浩特市新城区爱民街49号
3506 内蒙古民族大学
咨询电话:0475-8313584
咨询网站:www.imun.edu.cn
邮编:028043
地址:内蒙古通辽市科尔沁区霍林河大街西536号
3507 内蒙古财经大学
咨询电话:0471-5300555
咨询网站:www.imufe.edu.cn
邮编:010070
地址:内蒙古呼和浩特市回民区北二环路185号
3511 内蒙古科技大学
咨询电话:0472-5951605 5953346 5953347
咨询网站:zhaosheng.imust.cn
邮编:014010
地址:内蒙古包头市昆都仑区阿尔丁大街7号
3515 赤峰学院
咨询电话:0476-8300205
咨询网站:www.cfxy.cn
邮编:024000
地址:内蒙古赤峰市红山区迎宾路1号
3516 蒙古医科大学
咨询电话:0471-6636217
咨询网站:www.immu.edu.cn
邮编:010110
地址:呼和浩特市金山开发区
4101 东北大学
咨询电话:024-83687392
咨询网站:zs.neu.edu.cn
邮编:110819
地址:辽宁省沈阳市和平区文化路3巷11号
4102 辽宁大学
咨询电话:024-62202299
咨询网站:zs.lnu.edu.cn
邮编:110036
地址:沈阳市皇姑区崇山中路66号
4103 中国医科大学
咨询电话:024-31939069
咨询网站:www.cmu.edu.cn
邮编:110122

地址:辽宁省沈阳市沈北新区蒲河路77号
4104 沈阳药科大学
 咨询电话:024-43520666
 咨询网站:zs.syphu.edu.cn
 邮编:110016
 地址:辽宁省本溪高新技术产业开发区华佗大街26号
4105 沈阳农业大学
 咨询电话:024-88490405
 咨询网站:zs.syau.edu.cn
 邮编:110866
 地址:辽宁省沈阳市东陵路120号
4106 沈阳音乐学院
 咨询电话:024-23894405
 咨询网站:www.sycm.com.cn
 邮编:110818
 地址:沈阳市和平区三好街61号
4107 沈阳化工大学
 咨询电话:024-89388469 89388470 89388461
 咨询网站:www.syuct.edu.cn
 邮编:110142
 地址:沈阳经济技术开发区11号街
4108 沈阳工业大学
 咨询电话:024-25496072 25494587 25494802
 咨询网站:www.sut.edu.cn
 邮编:110870
 地址:沈阳经济技术开发区沈辽西路111号
4109 沈阳理工大学
 咨询电话:024-24686088
 咨询网站:www.sylu.edu.cn
 邮编:110159
 地址:沈阳市浑南区南屏中路6号
4110 沈阳航空航天大学
 咨询电话:024-89724466
 咨询网站:zs.sau.edu.cn
 邮编:110136
 地址:沈阳市沈北新区道义南大街37号
4111 沈阳建筑大学
 咨询电话:024-24693969
 咨询网站:www.sjzu.edu.cn
 邮编:110168
 地址:辽宁省沈阳市浑南区浑南东路9号
4112 鞍山师范学院
 咨询电话:0412-2961701
 咨询网站:www.asnc.edu.cn
 邮编:114007
 地址:辽宁省鞍山市铁东区平安街43号
4113 沈阳医学院
 咨询电话:024-62215829 62215696
 咨询网站:www.symc.edu.cn
 邮编:110034
 地址:沈阳市黄河北大街146号
4114 辽宁中医药大学
 咨询电话:024-31207666
 咨询网站:www.lnutcm.edu.cn
 邮编:110032
 地址:辽宁省沈阳市皇姑区崇山东路79号
4115 辽宁工业大学
 咨询电话:0416-4198703
 咨询网站:zjc.lnut.edu.cn/index/zsw/zsws
 y.htm
 邮编:121001
 地址:辽宁省锦州市古塔区土英街169号
4116 沈阳体育学院
 咨询电话:024-89166657
 咨询网站:www.syty.edu.cn
 邮编:110102
 地址:沈阳市苏家屯区金钱松东路36号
4117 沈阳师范大学
 咨询电话:024-86574436
 咨询网站:zs.synu.edu.cn
 邮编:110034
 地址:沈阳市皇姑区黄河北大街253号
4119 鲁迅美术学院
 咨询电话:086-15840084866
 咨询网站:www.lumei.edu.cn
 邮编:110004
 地址:辽宁省沈阳市和平区三好街十九号
4120 沈阳大学
 咨询电话:024-62268564 62268563 62721597
 咨询网站:www.syu.edu.cn
 邮编:110044
 地址:沈阳市大东区望花南街21号
4122 沈阳工程学院
 咨询电话:024-31975263
 咨询网站:www.sie.edu.cn
 邮编:110136
 地址:辽宁省沈阳市沈北新区蒲昌路18号
4126 辽宁师范大学
 咨询电话:0411-82158993
 咨询网站:www.lnmu.edu.cn
 邮编:116029
 地址:大连市沙河口区黄河路850号
4131 大连理工大学
 咨询电话:0411-84708375
 咨询网站:zs.dlut.edu.cn
 邮编:116023
 地址:辽宁省大连市凌工路2号
4132 大连海事大学
 咨询电话:0411-84727233
 咨询网站:bkzs.dlmu.edu.cn
 邮编:116026

地址:辽宁省大连市凌海路1号
4133 东北财经大学
 咨询电话:0411-84710258 84710259
 咨询网站:www.dczs.net
 邮编:116025
 地址:辽宁省大连市沙河口区尖山街217号
4134 大连医科大学
 咨询电话:0411-86110222
 咨询网站:recruit.dmu.edu.cn
 邮编:116044
 地址:辽宁省大连市旅顺口区旅顺南路西段9号
4135 大连外国语学院
 咨询电话:0411-86111157 86111158
 咨询网站:zs.dlul.edu.cn
 邮编:116044
 地址:大连市旅顺南路西段6号
4136 大连大学
 咨询电话:0411-87403668 87403443
 咨询网站:www.dlu.edu.cn
 邮编:116622
 地址:辽宁大连开发区学府大街10号
4137 大连海洋大学
 咨询电话:0411-84763156 84763157 84763158
 咨询网站:www.dlou.edu.cn
 邮编:116023
 地址:辽宁省大连市沙河口区黑石礁街52号
4138 大连工业大学
 咨询电话:0411-86323661 86323693
 咨询网站:www.dlpu.edu.cn
 邮编:116034
 地址:辽宁省大连市甘井子区轻工苑1号
4139 大连交通大学
 咨询电话:0411-84106239 84109197
 咨询网站:recruit.djtu.edu.cn
 邮编:116028
 地址:辽宁省大连市沙河口区黄河路794号
4140 大连民族大学
 咨询电话:0411-87656067
 咨询网站:www.dlnu.edu.cn
 邮编:116600
 地址:大连经济技术开发区辽河西路18号
4141 锦州医科大学
 咨询电话:0416-4673436
 咨询网站:www.lnmu.edu.cn
 邮编:121001
 地址:锦州市松坡路三段40号
4152 渤海大学
 咨询电话:0416-3400132 3400131
 咨询网站:www.bhu.edu.cn
 邮编:121013
 地址:松山校区:辽宁省锦州市松山新区科技路19号; 滨海校区:辽宁省锦州经济技术开发区金山大街20号
4161 辽宁工程技术大学
 咨询电话:0418-5111111
 咨询网站:www.lntu.edu.cn
 邮编:123000
 地址:辽宁省阜新市中华路47号、辽宁省葫芦岛市龙湾南大街188号
4162 大连理工大学(盘锦校区)
 咨询电话:0427-2631678
 咨询网站:zs.dlut.edu.cn
 邮编:124221
 地址:辽宁省盘锦市辽东湾新区大工路2号
4171 辽宁科技大学
 咨询电话:0412-5929096 5929092
 咨询网站:www.ustl.edu.cn
 邮编:114051
 地址:辽宁省鞍山市千山路185号
4181 辽宁石油化学大学
 咨询电话:024-56865000
 咨询网站:www.lnpu.edu.cn
 邮编:113001
 地址:辽宁省抚顺市望花区丹东路西段1号
4192 辽宁科技学院
 咨询电话:024-43164073 43164077 43164078
 咨询网站:zs.lnist.edu.cn
 邮编:117004
 地址:辽宁本溪高新技术产业开发区香槐路176号
4201 吉林大学
 咨询电话:0431-85166420
 咨询网站:zs.jlu.edu.cn
 邮编:130012
 地址:吉林省长春市前进大街2699号
4202 东北师范大学
 咨询电话:0431-85687511
 咨询网站:zsb.nenu.edu.cn
 邮编:130024
 地址:长春市人民大街5268号
4203 吉林农业大学
 咨询电话:0431-84532980
 咨询网站:www.jlau.edu.cn
 邮编:130118
 地址:吉林省长春市新城大街2888号
4204 长春大学
 咨询电话:0431-85250087
 咨询网站:zsbc.ccu.edu.cn
 邮编:130022
 地址:吉林省长春市卫星路6543号
4205 长春工业大学
 咨询电话:0431-85914753

咨询网站:www.ccut.edu.cn
 邮编:130012
 地址:长春市延安大街2055号
4206 吉林财经大学
 咨询电话:0431-84539100
 咨询网站:zs.jlufe.edu.cn
 邮编:130117
 地址:长春市净月大街3699号
4207 长春师范大学
 咨询电话:0431-86168222
 咨询网站:www.ccsfu.edu.cn
 邮编:130032
 地址:吉林省长春市吉长北路677号
4208 长春理工大学
 咨询电话:0431-85582999
 咨询网站:www.cust.edu.cn
 邮编:130022
 地址:吉林省长春市卫星路7089号
4209 长春工程学院
 咨询电话:0431-85947183
 咨询网站:www.ccit.edu.cn
 邮编:130012
 地址:长春市朝阳区宽平大路395号
4210 吉林建筑大学
 咨询电话:0431-84566063
 咨询网站:zj.jlju.edu.cn
 邮编:130118
 地址:吉林省长春市新城大街5088号
4212 吉林工程技术师范学院
 咨询电话:0431-86908039
 咨询网站:www.jlenu.edu.cn
 邮编:130052
 地址:吉林省长春市宽城区凯旋路3050号
4213 吉林体育学院
 咨询电话:0431-85267666
 咨询网站:www.jlscu.edu.cn
 邮编:130022
 地址:吉林省长春市南关区自由大路2476号
4214 长春中医药大学
 咨询电话:0431-86172018 86172896 86172013
 咨询网站:zhaosheng.ccucm.edu.cn
 邮编:130117
 地址:吉林省长春净月国家高新技术产业开发区博硕路1035号
4215 吉林师范大学
 咨询电话:0431-3294661
 咨询网站:www.jlmu.edu.cn
 邮编:136000
 地址:吉林省四平市铁西区海丰大街1301号
4219 吉林艺术学院
 咨询电话:0431-85641085
 咨询网站:www.jlart.edu.cn
 邮编:130021
 地址:吉林省长春市自由大路695号
4220 吉林警察学院
 咨询电话:0431-81108000
 咨询网站:www.jljcy.com
 邮编:130117
 地址:吉林省长春市净月经济开发区博硕路1399号
4225 吉林农业科技学院
 咨询电话:0432-63509600 63509850
 咨询网站:www.jlnku.edu.cn
 邮编:132101
 地址:吉林省吉林市吉林经济技术开发区翰林路77号
4228 吉林医药学院
 咨询电话:0432-64560120
 咨询网站:www.jlmu.cn
 邮编:132013
 地址:吉林省吉林市吉林大街5号
4231 东北电力大学
 咨询电话:0432-64806749
 咨询网站:www.nepu.edu.cn
 邮编:132012
 地址:吉林省吉林市长春路169号
4232 北华大学
 咨询电话:0432-64608596
 咨询网站:zs.bhhu.edu.cn
 邮编:132013
 地址:吉林省吉林市丰满区滨江东路3999号
4233 通化师范学院
 咨询电话:0435-3209788
 咨询网站:www.thnu.edu.cn
 邮编:134002
 地址:吉林省通化市育才路950号
4235 吉林化工学院
 咨询电话:0432-63083056
 咨询网站:www.jlct.edu.cn
 邮编:132022
 地址:吉林省吉林市龙潭区承德街45号
4237 吉林工商学院
 咨询电话:0431-82306251 82306253
 咨询网站:www.jlbtc.edu.cn
 邮编:130507
 地址:长春九台经济开发区卡伦湖大街1666号
4241 白城师范学院
 咨询电话:0436-3555068 3555998
 咨询网站:www.bcsfxy.com
 邮编:137000
 地址:吉林省白城市中兴西大路57号
4301 哈尔滨工业大学
 咨询电话:0451-86414671 86414771

咨询网站:zs.bhit.edu.cn
 邮编:150001
 地址:哈尔滨市南岗区西大直街92号
4302 哈尔滨工程大学
 咨询电话:0451-82519740
 咨询网站:zs.hrbeu.edu.cn
 邮编:150001
 地址:哈尔滨市南岗区南通大街145号1号楼505室
4303 东北林业大学
 咨询电话:0451-82190346
 咨询网站:zhaosheng.nefu.edu.cn
 邮编:150040
 地址:黑龙江省哈尔滨市和兴路26号
4304 东北农业大学
 咨询电话:0451-55190419
 咨询网站:zsb.neau.edu.cn
 邮编:150030
 地址:黑龙江省哈尔滨市香坊区长江路600号
4305 黑龙江中医药大学
 咨询电话:0451-82193455
 咨询网站:zsjyc.hljucm.net
 邮编:150040
 地址:哈尔滨市香坊区和平路24号
4306 黑龙江工程学院
 咨询电话:0451-88028842 88028630
 咨询网站:www.hljit.edu.cn
 邮编:150050
 地址:哈尔滨市道外区红旗大街999号
4307 哈尔滨商业大学
 咨询电话:0451-84805261
 咨询网站:www.hrbcu.edu.cn
 邮编:150028
 地址:哈尔滨市松北区学海街1号
4308 哈尔滨理工大学
 咨询电话:0451-86390111
 咨询网站:zs.hrbrst.edu.cn
 邮编:150080
 地址:哈尔滨市南岗区学府路52号
4309 哈尔滨医科大学
 咨询电话:0451-86664885
 咨询网站:www.hrbcmu.edu.cn
 邮编:150081
 地址:哈尔滨市南岗区保健路157号
4310 黑龙江科技大学
 咨询电话:0451-88033300
 咨询网站:zs.usth.edu.cn
 邮编:150022
 地址:黑龙江省哈尔滨市松北区浦源路2468号
4311 黑龙江大学
 咨询电话:0451-86608661
 咨询网站:zs.bhju.edu.cn
 邮编:150080
 地址:黑龙江省哈尔滨市南岗区学府路74号
4312 哈尔滨师范大学
 咨询电话:0451-88067377
 咨询网站:zs.hrbcnu.edu.cn
 邮编:150080
 地址:哈尔滨利民经济开发区师大路1号哈尔滨师范大学招生办
4314 牡丹江师范学院
 咨询电话:0453-6511440 6512058
 咨询网站:zs.mdjnu.cn
 邮编:157011
 地址:黑龙江牡丹江市爱民区文化街191号
4315 哈尔滨金融学院
 咨询电话:0451-86143166
 咨询网站:www.hrbcfu.edu.cn
 邮编:150030
 地址:哈尔滨市香坊区电碳路65号
4321 东北石油大学
 咨询电话:0459-6503662
 咨询网站:zsb.nepu.edu.cn
 邮编:163318
 地址:黑龙江省大庆市高新技术开发区学府路99号
4323 哈尔滨学院
 咨询电话:0451-86613350 86617723
 咨询网站:zsxx.hrbcu.edu.cn
 邮编:150086
 地址:哈尔滨市南岗区中兴大道109号
4324 大庆师范学院
 咨询电话:0459-5510288
 咨询网站:zsjy.dqsy.net
 邮编:163712
 地址:黑龙江省大庆市让胡路区西宾西路
4325 哈尔滨体育学院
 咨询电话:0451-82766447
 咨询网站:www.hrpsu.edu.cn
 邮编:150008
 地址:哈尔滨市南岗区大成街1号
4331 齐齐哈尔医学院
 咨询电话:0452-2664111 2664222
 咨询网站:zhaosheng.qmu.edu.cn
 邮编:161006
 地址:齐齐哈尔市建华区卜奎北大街333号
4332 齐齐哈尔大学
 咨询电话:0452-2738190
 咨询网站:zs.qqhru.edu.cn
 邮编:161006
 地址:黑龙江省齐齐哈尔市建华区文化大街42号
4333 黑河学院
 咨询电话:0456-6842222 6842777

咨询网站:www.hhxyzsb.com
 邮编:164300
 地址:黑龙江省黑河市学院路1号
4337 绥化学院
 咨询电话:0455-8301888
 咨询网站:zs.shxy.edu.cn
 邮编:152000
 地址:黑龙江省绥化市黄河南路18号
4341 黑龙江工业学院
 咨询电话:0467-2395188 2395178 2395036
 咨询网站:zs.hljut.edu.cn
 邮编:158100
 地址:黑龙江省鸡西市鸡冠区和平南大街76号
4351 佳木斯大学
 咨询电话:0454-8796220 8617260
 咨询网站:zs.jmsu.cn
 邮编:154007
 地址:佳木斯市学府街148号
4352 黑龙江八一农垦大学
 咨询电话:0459-6819044
 咨询网站:www.byau.edu.cn
 邮编:163319
 地址:黑龙江省大庆市开发区新凤路5号
4371 延边大学
 咨询电话:0433-2732477
 咨询网站:zsb.ybu.edu.cn
 邮编:133002
 地址:吉林省延吉市公园路977号
4381 牡丹江医学院
 咨询电话:0453-6581491 6585444 698458
 9 6585511
 咨询网站:www.mdjmu.cn
 邮编:157011
 地址:牡丹江市爱民区通乡街3号
5101 郑州大学
 咨询电话:0371-67781111 67731111
 咨询网站:ao.zzu.edu.cn
 邮编:450001
 地址:郑州市科学大道100号
5102 华北水利水电大学
 咨询电话:0371-65790702
 咨询网站:www5.ncwu.edu.cn/zhaoshengwang
 邮编:450046
 地址:河南省郑州市金水东路136号
5103 中原工学院
 咨询电话:0371-67698700
 咨询网站:www.zut.edu.cn
 邮编:451191
 地址:河南省郑州市新郑双湖经济开发区淮河路1号
5104 河南工业大学
 咨询电话:0371-67756015 67756016
 咨询网站:www.haut.edu.cn
 邮编:450001
 地址:郑州市高新技术开发区莲花街
5105 郑州航空工业管理学院
 咨询电话:0371-61912539
 咨询网站:zssxx.zua.edu.cn
 邮编:450046
 地址:郑州市郑东新区文苑西路15号
5106 郑州轻工业大学
 咨询电话:0371-63925110
 咨询网站:zhaosheng.zzuli.edu.cn
 邮编:450002
 地址:郑州市东风路5号
5110 河南科技学院
 咨询电话:0373-3040127
 咨询网站:zssxx.hist.edu.cn
 邮编:453003
 地址:河南省新乡市华兰大道东段
5114 河南中医药大学
 咨询电话:0371-86667366
 咨询网站:www.hactcm.edu.cn
 邮编:450046
 地址:河南省郑州市金水东路与博学路交叉口(郑东新区龙子湖高校园区)
5117 河南农业大学
 咨询电话:0371-63558015 63558020 63558060
 咨询网站:zs.henau.edu.cn
 邮编:450002
 地址:郑州市文化路95号
5118 信阳师范学院
 咨询电话:0376-6391212
 咨询网站:www.xynu.edu.cn
 邮编:464000
 地址:河南信阳市南湖路237号
5119 河南财经政法大学
 咨询电话:0371-60990931 60990932 60990942
 咨询网站:zs.huel.edu.cn
 邮编:450046
 地址:河南郑州市郑东新区金水东路180号
5122 河南工程学院
 咨询电话:0371-67718762 62508666
 咨询网站:www.haue.edu.cn
 邮编:451191
 地址:郑州市新郑龙湖祥和路1号
5125 周口师范学院
 咨询电话:0394-8592469
 咨询网站:www.zknu.edu.cn
 邮编:466001
 地址:河南省周口市川汇区文昌路东段

5131 洛阳理工学院
 咨询电话:0379-65928855 65928856 65928857
 咨询网站:zs.lit.edu.cn
 邮编:471023
 地址:河南省洛阳市洛龙区王城大道90号
5132 河南科技学院
 咨询电话:0379-65627020 65627022 65627035
 咨询网站:www.haust.edu.cn
 邮编:471023
 地址:河南省洛阳市洛龙区开元大道263号
5133 洛阳师范学院
 咨询电话:0379-68618104
 咨询网站:www.lynu.edu.cn
 邮编:471934
 地址:河南省洛阳市伊滨区吉庆路6号
5134 平顶山学院
 咨询电话:0375-2657796 2657677 2657797
 咨询网站:zssxx.pdsu.edu.cn
 邮编:467000
 地址:河南省平顶山市新城区未来路中段
5141 河南大学
 咨询电话:0371-22196686
 咨询网站:zs.henu.edu.cn
 邮编:475001
 地址:开封市明伦街85号
5151 河南理工大学
 咨询电话:0391-3987226
 咨询网站:www.hpu.edu.cn
 邮编:454000
 地址:河南省焦作高新区世纪大道2001号
5153 河南师范大学
 咨询电话:0373-3326191 3325268 3326836
 3326839
 咨询网站:www.htu.cn/zs
 邮编:453007
 地址:河南省新乡市建设东路46号
5161 安阳工学院
 咨询电话:0372-2090040 2909046
 咨询网站:ayitzs.university-hr.com
 邮编:455000
 地址:河南省安阳市黄河大道
5162 安阳师范学院
 咨询电话:0372-2900135 2900136 2900137
 2900138
 咨询网站:www.aynu.edu.cn
 邮编:455000
 地址:河南省安阳市弦歌大道436号
5172 郑州工程技术学院
 咨询电话:0371-68229255 68229256 68229257
 咨询网站:www.zzut.edu.cn
 邮编:450044
 地址:河南郑州市惠济区英才街18号
5173 新乡学院
 咨询电话:0373-3682901 3682902
 咨询网站:zs.xxu.edu.cn
 邮编:453003
 地址:河南省新乡市金德大道东段191号
5174 许昌学院
 咨询电话:0374-2968818
 咨询网站:zs.xcu.edu.cn
 邮编:461000
 地址:河南省许昌市八一路88号
5181 南阳师范学院
 咨询电话:0377-63523152 63510790
 咨询网站:www.nynu.edu.cn
 邮编:473061
 地址:南阳市卧龙路1638号
5182 南阳理工学院
 咨询电话:0377-63121358
 咨询网站:www.nyist.edu.cn
 邮编:473004
 地址:河南省南阳市长江路80号
5191 黄淮学院
 咨询电话:0396-2879088 2879098 2879369
 2879016
 咨询网站:www.huanghuai.edu.cn
 邮编:463000
 地址:河南省驻马店市开源大道76号
5192 新乡医学院
 咨询电话:0373-3029485
 咨询网站:www.xxmu.edu.cn
 邮编:453003
 地址:河南省新乡市金德大道601号新乡医学院教务处
5193 河南城建学院
 咨询电话:0375-2089092
 咨询网站:zs.hncj.edu.cn
 邮编:467036
 地址:河南省平顶山市新城区龙翔大道
5198 商丘师范学院
 咨询电话:0370-3057991 3057992 3057995
 咨询网站:zhaoban.sqnu.edu.cn
 邮编:476000
 地址:河南省商丘市平原中路55号
5201 武汉大学
 咨询电话:027-68754231
 咨询网站:aoff.whu.edu.cn
 邮编:430072
 地址:湖北省武汉市武昌八一路299号
5202 华中科技大学
 咨询电话:027-87542228 87557014
 咨询网站:zsb.hust.edu.cn

邮编:430074
 地址:武汉市洪山区珞喻路1037号
5203 华中师范大学
 咨询电话:027-67862239 67863334
 咨询网站:zs.cnu.edu.cn
 邮编:430079
 地址:武汉市洪山区珞喻路152号
5204 华中农业大学
 咨询电话:027-87280707 87395964 87286110
 咨询网站:www.hzau.edu.cn
 邮编:430070
 地址:湖北省武汉市洪山区狮子山1号
5205 中国地质大学(武汉)
 咨询电话:027-67848570
 咨询网站:zhaosheng.cug.edu.cn
 邮编:430074
 地址:武汉市洪山区鲁磨路388号
5206 中南财经政法大学
 咨询电话:027-88387338
 咨询网站:www.zuel.edu.cn
 邮编:430073
 地址:湖北省武汉市东湖新技术开发区南湖大道182号
5207 武汉理工大学
 咨询电话:027-87859017
 咨询网站:zs.whut.edu.cn
 邮编:430070
 地址:武汉市洪山区武汉理工大学南湖校区大学生创新创业园1号楼
5208 中南民族大学
 咨询电话:027-67842763
 咨询网站:zsb.scuec.edu.cn
 邮编:430074
 地址:湖北武汉市洪山区民族大道182号
5209 湖北大学
 咨询电话:027-88755167
 咨询网站:zssxx.hubu.edu.cn
 邮编:430062
 地址:武汉市友谊大道368号
5210 湖北美术学院
 咨询电话:027-81317222
 咨询网站:www.hifa.edu.cn
 邮编:430205
 地址:湖北省武汉市江夏区藏龙岛科技园栗庙路6号
5211 湖北中医药大学
 咨询电话:027-68890297
 咨询网站:zs.hbtcm.edu.cn
 邮编:430065
 地址:武汉市洪山区黄家湖西路1号
5212 武汉纺织大学
 咨询电话:027-59367521
 咨询网站:www.wtu.edu.cn
 邮编:430200
 地址:湖北省武汉市江夏区阳光大道1号
5213 武汉体育学院
 咨询电话:027-87190222 87190168
 咨询网站:zs.whsu.edu.cn
 邮编:430079
 地址:武汉市洪山区珞喻路461号
5214 武汉音乐学院
 咨询电话:027-88076720
 咨询网站:zsks.whcm.edu.cn
 邮编:430060
 地址:武汉市武昌区张之洞路1号
5215 武汉工程大学
 咨询电话:027-87002966
 咨询网站:zsb.wit.edu.cn
 邮编:430205
 地址:武汉市东湖新技术开发区光谷一路206号
5216 武汉轻工大学
 咨询电话:027-83928885 83921022
 咨询网站:zsb.whpu.edu.cn
 邮编:430023
 地址:湖北省武汉市东西湖区常青花园学府南路68号
5217 武汉科技大学
 咨询电话:027-68862888
 咨询网站:zs.wust.edu.cn
 邮编:430081
 地址:武汉市青山区和平大道947号
5218 江汉大学
 咨询电话:027-84237298
 咨询网站:www.jhun.edu.cn
 邮编:430056
 地址:湖北省武汉经济技术开发区三角湖路8号
5219 湖北工业大学
 咨询电话:027-59751111
 咨询网站:zs.hbut.edu.cn
 邮编:430068
 地址:湖北省武汉市洪山区南李路28号
5220 湖北第二师范学院
 咨询电话:027-87943780 87943888
 咨询网站:www.hue.edu.cn
 邮编:430205
 地址:武汉市东湖新技术开发区高新二路129号
5221 湖北经济学院
 咨询电话:027-81973869 81973717
 咨询网站:zs.hbue.edu.cn
 邮编:430205
 地址:武汉市江夏藏龙岛开发区杨桥湖大道

8号
5243 长江大学
 咨询电话:0716-8067167 8060550
 咨询网站:zssc.yangtzeu.edu.cn
 邮编:434023
 地址:湖北省荆州市南环路1号长江大学招生办公室
5251 三峡大学
 咨询电话:0717-6392282
 咨询网站:gate.ctgu.edu.cn
 邮编:443002
 地址:湖北省宜昌市大学路8号
5255 湖北汽车工业学院
 咨询电话:0719-8238223
 咨询网站:zs.huat.edu.cn
 邮编:442002
 地址:湖北省十堰市车城西路167号
5256 湖北医药学院
 咨询电话:0719-8891093
 咨询网站:www.hbmu.edu.cn
 邮编:442000
 地址:湖北省十堰市人民南路30号
5261 湖北师范大学
 咨询电话:0714-6575861 6575862 6575863
 咨询网站:zhinengdayi.com/hbnu
 邮编:435002
 地址:湖北省黄石市磁湖路11号
5265 湖北理工学院
 咨询电话:0714-6350612
 咨询网站:zssxx.hbpu.edu.cn
 邮编:435003
 地址:湖北省黄石市桂林北路16号
5269 黄冈师范学院
 咨询电话:0713-8616617
 咨询网站:www.hgnc.net
 邮编:438000
 地址:湖北省黄冈市开发区新港二路146号
5271 湖北警官学院
 咨询电话:027-61630333 83499613
 咨询网站:www.hbpa.edu.cn
 邮编:430034
 地址:武汉市解放大道86号
5285 荆楚理工学院
 咨询电话:0724-2355811 2355899 2355730
 咨询网站:zssxx.jcut.edu.cn
 邮编:448000
 地址:湖北省荆门市象山大道33号
5287 湖北科技学院
 咨询电话:0715-8338003
 咨询网站:zsjy.hbust.com.cn/zssy.htm
 邮编:437000
 地址:湖北省咸宁市咸宁大道88号
5290 湖北文理学院
 咨询电话:0710-3595555 3590904
 咨询网站:www.hbuas.edu.cn
 邮编:441053
 地址:湖北省襄阳市隆中路296号
5295 湖北工程学院
 咨询电话:0712-2345651 2345652 2345653
 2345654
 咨询网站:zs.hbeu.cn
 邮编:432000
 地址:湖北省孝感市交通大道272号
5301 湖南大学
 咨询电话:0731-88823560
 咨询网站:admi.hnu.edu.cn
 邮编:410082
 地址:湖南省长沙市岳麓山
5302 中南大学
 咨询电话:0731-88830995
 咨询网站:zhaosheng.csu.edu.cn
 邮编:410083
 地址:湖南省长沙市麓山南路
5303 湖南师范大学
 咨询电话:0731-88872222
 咨询网站:zsb.hunnu.edu.cn
 邮编:410081
 地址:湖南省长沙市潇湘中路122号
5304 湖南中医药大学
 咨询电话:0731-85381117
 咨询网站:zhaosheng.hnucm.edu.cn
 邮编:410208
 地址:湖南省长沙市岳麓区含浦科教园学士路300号
5305 湖南农业大学
 咨询电话:0731-84618084
 咨询网站:zs.hunau.edu.cn
 邮编:410128
 地址:长沙市芙蓉区
5306 湖南商学院
 咨询电话:0731-88686693
 咨询网站:admi.hnuc.edu.cn
 邮编:410205
 地址:湖南省长沙市岳麓区岳麓大道569号
5307 长沙理工大学
 咨询电话:0731-85217402 85217405 85217409
 咨询网站:zs.csust.edu.cn
 邮编:410114
 地址:湖南省长沙市雨花区万家丽南路二段960号长沙理工大学招办
5308 长沙学院
 咨询电话:0731-84261447 84261436
 咨询网站:www.ccsu.cn
 邮编:410022

地址:长沙市开福区洪山路98号
5310 湖南人文科技学院
 咨询电话:0738-8325377
 咨询网站:www.huhst.edu.cn
 邮编:417000
 地址:湖南省娄底市氏星路
5320 湖南财政经济学院
 咨询电话:0731-88811788 88811789
 咨询网站:www.hufe.edu.cn
 邮编:410205
 地址:湖南长沙枫林二路139号
5321 湖南科技大学
 咨询电话:0731-58273804 58273805 58273808
 咨询网站:zs.hnust.cn
 邮编:411201
 地址:湖南省湘潭市桃园路
5322 湖南工程学院
 咨询电话:0731-58683867 58688511
 咨询网站:www.hnie.edu.cn
 邮编:411104
 地址:湖南省湘潭市福星东路88号
5323 湘潭大学
 咨询电话:0731-58293275 58293451
 咨询网站:zhaosheng.xtu.edu.cn/recruit/index/index
 邮编:411105
 地址:湖南省湘潭市
5327 湖南工学院
 咨询电话:0734-3452028
 咨询网站:zs.hnit.edu.cn
 邮编:421002
 地址:湖南省衡阳市珠晖区衡花路18号
5331 中南林业科技大学
 咨询电话:0731-85623099
 咨询网站:zs.csuf.edu.cn
 邮编:410004
 地址:湖南省长沙市韶山南路498号
5332 湖南工业大学
 咨询电话:0731-22183311 22183355
 咨询网站:www.hut.edu.cn
 邮编:412007
 地址:湖南省株洲市天元区泰山路
5341 南华大学
 咨询电话:0734-8282553 8282530 8282286 8282711
 咨询网站:zsw.usc.edu.cn
 邮编:421001
 地址:湖南省衡阳市常胜西路28号;衡祁路228号
5342 衡阳师范学院
 咨询电话:0734-8486615 8484941
 咨询网站:zs.hynu.cn
 邮编:421002
 地址:湖南省衡阳市珠晖区衡花路16号
5343 湖南文理学院
 咨询电话:0736-7186057 7186059
 咨询网站:zj.huas.cn
 邮编:415000
 地址:湖南省常德市洞庭大道3150号
5348 湖南医药学院
 咨询电话:0745-2382419
 咨询网站:www.hnmu.com.cn
 邮编:418000
 地址:怀化市锦溪南路492号
5349 湖南第一师范学院
 咨询电话:0731-88228176
 咨询网站:zhaosheng.hnfnu.edu.cn
 邮编:410205
 地址:湖南省长沙市岳麓区枫林三路1015号
5351 湖南理工学院
 咨询电话:0730-8640127
 咨询网站:www.hnist.cn
 邮编:414006
 地址:湖南省岳阳市学院路
5355 湖南城市学院
 咨询电话:0737-4628858
 咨询网站:zj.hncu.net
 邮编:413000
 地址:湖南省益阳市迎宾东路518号
5361 吉首大学
 咨询电话:0743-8564141
 咨询网站:jsuzs.jysd.com
 邮编:416000
 地址:湖南省吉首市人民南路120号
5371 邵阳学院
 咨询电话:0739-5432591 5308781
 咨询网站:zsjy.hnsyu.net/zhaosheng
 邮编:422000
 地址:湖南省邵阳市
5380 长沙师范学院
 咨询电话:0731-84036198 84036197 84036199
 咨询网站:zs.cssf.cn
 邮编:410100
 地址:湖南省长沙市星沙特立路9号
5381 湘南学院
 咨询电话:0735-2653053 2653289 2653052 2653055
 咨询网站:www.xnu.edu.cn
 邮编:423000
 地址:湖南省郴州市郴州大道889号
5385 怀化学院
 咨询电话:0745-2853370
 咨询网站:www.hhtc.edu.cn

邮编:418000
 地址:湖南省怀化市鹤城区怀东路180号
5391 湖南科技学院
 咨询电话:0746-6382188
 咨询网站:zs.huse.cn
 邮编:425199
 地址:湖南省永州市零陵区杨梓塘路130号
5393 湖南女子学院
 咨询电话:0731-82766112
 咨询网站:zsc.hnwu.edu.cn
 邮编:410004
 地址:长沙市中意一路160号
5401 中山大学
 咨询电话:020-84036491
 咨询网站:admission.sysu.edu.cn
 邮编:510275
 地址:广州市新港西路135号
5402 华南理工大学
 咨询电话:020-87110737 22236151
 咨询网站:admission.scut.edu.cn
 邮编:510640
 地址:广州天河五山
5403 华南农业大学
 咨询电话:020-85283652
 咨询网站:zsb.scau.edu.cn
 邮编:510642
 地址:广东广州市天河区五山路483号
5404 广东外语外贸大学
 咨询电话:020-36204310
 咨询网站:zsb.gdufu.edu.cn
 邮编:510420
 地址:广州市白云区白云大道北2号
5405 广东医科大学
 咨询电话:0769-22896175
 咨询网站:zs.gdmu.edu.cn
 邮编:523808
 地址:广东省东莞市松山湖高新技术产业开发
 区新城大道1号
5406 广东药科大学
 咨询电话:020-39352027
 咨询网站:zsb.gdpu.edu.cn
 邮编:510006
 地址:广州大学城外环东路280号
5407 暨南大学
 咨询电话:020-85220130
 咨询网站:www.jnu.edu.cn
 邮编:510632
 地址:广州市黄埔大道西601号
5408 广州美术学院
 咨询电话:020-84017740
 咨询网站:www.gzarts.edu.cn
 邮编:510260
 地址:广州市番禺区大学城外环西路168号
5409 星海音乐学院
 咨询电话:020-39363636
 咨询网站:www.xhzb.com
 邮编:510006
 地址:广东省广州市番禺区广州大学城外环
 西路398号
5411 广州航海学院
 咨询电话:020-32081599
 咨询网站:www.gzmtu.edu.cn
 邮编:510725
 地址:广州市黄埔区红山三路101号
5412 广东金融学院
 咨询电话:020-37215393 87053902
 咨询网站:zs.gduf.edu.cn
 邮编:510521
 地址:广州市天河龙洞迎福路527号
5418 哈尔滨工业大学(深圳)
 咨询电话:0755-26035891
 咨询网站:www.hitsz.edu.cn
 邮编:518055
 地址:广东省深圳市南山区西丽大学城哈工
 大校区
5419 广州大学
 咨询电话:020-39366232
 咨询网站:zsjy.gzhu.edu.cn
 邮编:510006
 地址:广州市大学城外环西路230号
5420 广州中医药大学
 咨询电话:020-39357999 39357088
 咨询网站:xsc.gzucm.edu.cn
 邮编:510006
 地址:广州市番禺区广州大学城外环东路23
 2号广州中医药大学大学城校区
5421 汕头大学
 咨询电话:0754-86503666
 咨询网站:zs.stu.edu.cn
 邮编:515063
 地址:广东省汕头市大学路243号
5422 南方医科大学
 咨询电话:020-61648502 61648504
 咨询网站:portal.smu.edu.cn/bkzs
 邮编:510515
 地址:广州市白云区沙太南路1023号-1063
 号
5423 广州体育学院
 咨询电话:020-38024685
 咨询网站:gtedu.gipe.edu.cn
 邮编:510500
 地址:广东省广州市广州大道中1268号
5427 东莞理工学院
 咨询电话:0769-22861919
 咨询网站:www.dgut.edu.cn

邮编:523808
 地址:广东省东莞市松山湖大学路1号
5431 广东海洋大学
 咨询电话:0759-2396115
 咨询网站:www.gdou.edu.cn
 邮编:524088
 地址:广东省湛江市麻章区海大路1号
5437 韶关学院
 咨询电话:0751-8120068
 咨询网站:zs.sgu.edu.cn
 邮编:512005
 地址:广东省韶关市大学路288号
5438 广东以色列理工学院
 咨询电话:0754-88077010 88077086 88077089
 咨询网站:www.griit.edu.cn
 邮编:515063
 地址:广东省汕头市大学路241号
5441 广东石油化工学院
 咨询电话:0668-2923508
 咨询网站:zs.gdupt.edu.cn
 邮编:525000
 地址:广东省茂名市官渡二路139号
5451 深圳大学
 咨询电话:0755-26536235
 咨询网站:zs.szu.edu.cn
 邮编:518060
 地址:深圳市南山区南海大道3688号
5455 南方科技大学
 咨询电话:0755-88010500 88010507
 咨询网站:zs.sustech.edu.cn
 邮编:518055
 地址:广东深圳南山区学苑大道1088号
5456 香港中文大学(深圳)
 咨询电话:0755-84273500
 咨询网站:www.cuhk.edu.cn
 邮编:518100
 地址:广东省深圳市龙岗区龙翔大道2001号
5461 北京师范大学-香港浸会大学联合国际学院
 咨询电话:0756-3620011 3620022 3620033 3620044
 咨询网站:www.uic.edu.hk/cn/admission
 邮编:519087
 地址:广东省珠海市香洲区唐家湾金同路2000号
5501 广西大学
 咨询电话:0771-3232999
 咨询网站:zs.gxu.edu.cn
 邮编:530004
 地址:广西南宁市大学东路100号
5502 广西中医药大学
 咨询电话:0771-3126099
 咨询网站:www.gxctmu.edu.cn
 邮编:530001
 地址:广西南宁市明秀东路179号
5504 南宁师范学院
 咨询电话:0771-3903928
 咨询网站:www.gxnc.edu.cn
 邮编:530001
 地址:南宁市明秀东路175号
5505 玉林师范学院
 咨询电话:0775-2666516
 咨询网站:www.ylnu.net
 邮编:537000
 地址:广西玉林市教育东路1303号玉林师范学院东校区
5506 广西艺术学院
 咨询电话:0771-5333126 5327082
 咨询网站:zsb.gxau.edu.cn
 邮编:530022
 地址:广西南宁市教育路七号
5507 北部湾大学
 咨询电话:0777-2804088 2804188
 咨询网站:www.qzhu.edu.cn
 邮编:535099
 地址:广西钦州市滨海大道12号
5508 广西医科大学
 咨询电话:0771-5359030 5359031
 咨询网站:www.gxmu.edu.cn
 邮编:530021
 地址:广西南宁市双拥路22号
5509 百色学院
 咨询电话:0776-2848059
 咨询网站:www.bsuc.cn
 邮编:533000
 地址:广西百色市中山二路21号
5510 桂林医学院
 咨询电话:0773-5895160
 咨询网站:www.glmcc.edu.cn
 邮编:541004
 地址:广西桂林市环城北二路109号
5511 广西师范大学
 咨询电话:0773-5818532 5817996
 咨询网站:bkzs.gxnu.edu.cn
 邮编:541004
 地址:广西桂林市育才路15号
5512 桂林理工大学
 咨询电话:0773-5896575
 咨询网站:www.glut.edu.cn
 邮编:541004
 地址:广西桂林市建干路12号
5513 桂林电子科技大学
 咨询电话:0773-2290010
 咨询网站:www.guet.edu.cn

邮编:541004
 地址:桂林市金鸡路1号
5517 右江民族医学院
 咨询电话:0776-2853922
 咨询网站:zsjy.yjmcn.gx.cn
 邮编:533000
 地址:广西百色市城乡路98号
5518 广西民族师范学院
 咨询电话:0771-7870718 7870606 7870505
 咨询网站:www.gxnu.edu.cn
 邮编:532200
 地址:广西崇左市城南区佛子路23号
5519 贺州学院
 咨询电话:0774-5201598 5201698 5228686
 咨询网站:www.hzu.gx.cn
 邮编:542899
 地址:广西壮族自治区贺州市西环路18号
5521 桂林航天工业学院
 咨询电话:0773-2253028
 咨询网站:www.guat.edu.cn
 邮编:541004
 地址:广西桂林市七星区金鸡路2号桂林航
 天工业学院招生办公室
5522 桂林旅游学院
 咨询电话:0773-3690077 3690122
 咨询网站:zsbzgs.gltu.edu.cn
 邮编:541006
 地址:广西桂林市雁山区良丰路26号
5527 广西科技师范学院
 咨询电话:0772-6620895
 咨询网站:www.gxstnu.edu.cn
 邮编:546199
 地址:广西来宾市铁北大道966号
5531 广西科技大学
 咨询电话:0772-2686186
 咨询网站:www.gxust.edu.cn
 邮编:545006
 地址:广西柳州市东环大道268号
5532 广西民族大学
 咨询电话:0771-3260410
 咨询网站:www.gxun.edu.cn
 邮编:530006
 地址:广西南宁市大学东路188号
5561 梧州学院
 咨询电话:0774-5841064
 咨询网站:www.gxuwz.edu.cn
 邮编:543002
 地址:广西梧州市富民三路82号
5601 海南大学
 咨询电话:0898-66266469
 咨询网站:bkzs.hainu.edu.cn
 邮编:570228
 地址:海南省海口市美兰区人民大道58号
5602 海南师范大学
 咨询电话:0898-65888710
 咨询网站:zhaosheng.hainnu.edu.cn
 邮编:571158
 地址:海口市龙昆南路99号
5603 海南医学院
 咨询电话:0898-66895588
 咨询网站:www.hainmc.edu.cn
 邮编:571199
 地址:海南省海口市龙华区城西学院路
5604 海南热带海洋学院
 咨询电话:0898-88651896
 咨询网站:zs.hntou.edu.cn
 邮编:572022
 地址:海南省三亚市育才路1号
5619 琼台师范学院
 咨询电话:0898-66671919
 咨询网站:www.qtnu.edu.cn
 邮编:571100
 地址:海南省海口市桂林洋高校区
6101 四川大学
 咨询电话:028-86080605 86081605
 咨询网站:zs.scu.edu.cn
 邮编:610065
 地址:四川省成都市一环路南一段24号
6102 西南交通大学
 咨询电话:028-66366386 66368074
 咨询网站:zhaosheng.swjtu.edu.cn
 邮编:611756
 地址:成都市郫都区犀安路999号西南交通
 大学招生就业处
6103 西南财经大学
 咨询电话:028-87092355
 咨询网站:zb.swufe.edu.cn
 邮编:611130
 地址:四川省成都市温江区柳台大道555号
6104 电子科技大学
 咨询电话:028-61831139 61831137
 咨询网站:www.uestc.edu.cn
 邮编:611731
 地址:成都市高新区(西区)西源大道2006号
6105 西南民族大学
 咨询电话:028-85522012
 咨询网站:zsjy.swun.cn
 邮编:610041
 地址:四川省成都市一环路南四段十六号
6106 成都理工大学
 咨询电话:028-84078927
 咨询网站:www.zs.cdlu.edu.cn
 邮编:610059
 地址:成都市二仙桥东三路1号
6107 成都信息工程大学

咨询电话:028-85966857
 咨询网站:zjc.cuit.edu.cn
 邮编:610225
 地址:成都市西南航空港开发区学府路一段24号
6108 成都体育学院
 咨询电话:028-85090713
 咨询网站:www.cdsu.edu.cn
 邮编:610041
 地址:四川省成都市武侯区体院路2号
6109 四川音乐学院
 咨询电话:028-85430270
 咨询网站:www.zsw.sccm.cn
 邮编:610021
 地址:成都市新生路6号
6110 西华大学
 咨询电话:028-87720918
 咨询网站:zb.xhu.edu.cn
 邮编:611744
 地址:四川省成都市郫都区红光大道9999号
6111 成都中医药大学
 咨询电话:028-61800090
 咨询网站:zs.cdutcm.edu.cn
 邮编:611137
 地址:成都市温江区柳台大道1166号
6112 电子科技大学(沙河校区)
 咨询电话:028-61831137 61831139
 咨询网站:www.uestc.edu.cn
 邮编:610054
 地址:成都市高新区(西区)西源大道2006号
6113 四川农业大学
 咨询电话:028-86290999 86291999
 咨询网站:zs.sicau.edu.cn
 邮编:625014
 地址:成都市温江区惠民路211号
6114 成都大学
 咨询电话:028-84616179
 咨询网站:zhaosheng.cdu.edu.cn
 邮编:610106
 地址:四川省成都市成洛大道2025号
6115 四川轻化工大学
 咨询电话:0813-5505999
 咨询网站:www.suse.edu.cn
 邮编:643000
 地址:四川省自贡市自流井区汇兴路519号
6116 成都医学院
 咨询电话:028-62739988
 咨询网站:zs.cmc.edu.cn
 邮编:610500
 地址:四川省成都市新都区新都大道783号
6117 西昌学院
 咨询电话:0834-2580038
 咨询网站:www.xcc.edu.cn
 邮编:615013
 地址:四川省西昌市安宁镇学府路1号
6118 内江师范学院
 咨询电话:0832-2341097
 咨询网站:www.njtc.edu.cn
 邮编:641112
 地址:四川内江市东桐路705号
6129 成都师范学院
 咨询电话:028-66772145
 咨询网站:www.cdnw.edu.cn
 邮编:611130
 地址:四川省成都市温江区海科路东段99号
6131 西南科技大学
 咨询电话:0816-6089071
 咨询网站:zs.swust.edu.cn
 邮编:621010
 地址:绵阳市涪城区青龙大道中段59号
6140 四川师范大学
 咨询电话:028-84763388
 咨询网站:zs.sicnu.edu.cn
 邮编:610068
 地址:四川省成都市锦江区静安路5号
6141 西南石油大学
 咨询电话:028-83032224
 咨询网站:www.swpu.edu.cn
 邮编:610500
 地址:四川省成都市新都区新都大道8号
6142 西华师范大学
 咨询电话:0817-2568373
 咨询网站:cwnuzstest.good-edu.cn
 邮编:637009
 地址:四川省南充市顺庆区师大路1号
6143 西南医科大学
 咨询电话:0830-3161658
 咨询网站:www.swmu.edu.cn
 邮编:646000
 地址:泸州市龙马潭区香林路一段1号
6144 绵阳师范学院
 咨询电话:0816-2200001
 咨询网站:zs.mnu.cn
 邮编:621000
 地址:四川省绵阳市高新区绵兴西路166号
6151 乐山师范学院
 咨询电话:0833-2276288
 咨询网站:www.lstc.edu.cn
 邮编:614004
 地址:四川乐山市中区滨河路778号
6161 川北医学院
 咨询电话:0817-2242705
 咨询网站:admission.nsmc.edu.cn
 邮编:637007

地址:四川省南充市顺庆区涪江路234号
6181 宜宾学院
 咨询电话:0831-3545029 3530929
 咨询网站:zsw.yibinu.edu.cn
 邮编:644000
 地址:四川省宜宾市酒圣路8号
6201 重庆大学
 咨询电话:023-65102371
 咨询网站:zhaosheng.cqu.edu.cn
 邮编:400044
 地址:重庆市沙坪坝正街174号
6202 西南大学
 咨询电话:023-68252513 68250942
 咨询网站:www.swu.edu.cn
 邮编:400715
 地址:重庆市北碚区天生路2号
6203 西南政法大学
 咨询电话:023-67258088 67258830
 咨询网站:zs.swupl.edu.cn
 邮编:401120
 地址:重庆市渝北区
6205 重庆医科大学
 咨询电话:023-68485358 65714674 65714673
 咨询网站:www.cqmu.edu.cn
 邮编:401331
 地址:重庆市沙坪坝区大学城中路61号
6206 重庆工商大学
 咨询电话:023-62769696 62768134
 咨询网站:acgozs.ctbu.edu.cn
 邮编:400067
 地址:重庆市南岸区学府大道19号
6207 重庆交通大学
 咨询电话:023-62652498
 咨询网站:zsjy.cqjtu.edu.cn
 邮编:400074
 地址:南岸校区(重庆市南岸区学府大道66号); 双福校区(重庆市双福新区福星大道1号)
6208 重庆理工大学
 咨询电话:023-68822995
 咨询网站:www.cqut.edu.cn
 邮编:400054
 地址:重庆市巴南区红光大道69号
6209 重庆邮电大学
 咨询电话:023-62468661
 咨询网站:zs.cqupt.edu.cn
 邮编:400065
 地址:重庆市南岸区崇文路2号
6210 重庆师范大学
 咨询电话:023-65911111
 咨询网站:www.cqnu.edu.cn
 邮编:401331
 地址:重庆市沙坪坝区大学城中路37号
6211 四川美术学院
 咨询电话:023-65921056
 咨询网站:www.scfai.edu.cn/zsb
 邮编:401331
 地址:重庆市沙坪坝区大学城南路56号
6212 四川外国语大学
 咨询电话:023-65385206 65383326
 咨询网站:zs.sisu.edu.cn
 邮编:400031
 地址:重庆市沙坪坝区壮志路33号
6213 重庆三峡学院
 咨询电话:023-58102264
 咨询网站:www.sanxiau.edu.cn/zsb
 邮编:404100
 地址:重庆市万州区天星路666号
6214 长江师范学院
 咨询电话:023-72791999 72792000
 咨询网站:zsb.yznu.cn
 邮编:408100
 地址:重庆市涪陵区聚贤大道16号
6215 重庆文理学院
 咨询电话:023-49891968 49891969
 咨询网站:zb.cqwu.net
 邮编:402160
 地址:重庆市永川区红河大道319号
6221 重庆科技学院
 咨询电话:023-65026868 65022363
 咨询网站:www.cqst.edu.cn
 邮编:401331
 地址:重庆沙坪坝区大学城东路20号
6301 贵州大学
 咨询电话:0851-88292075
 咨询网站:www.gzu.edu.cn
 邮编:550025
 地址:贵州省贵阳市花溪区
6302 贵州中医药大学
 咨询电话:0851-88308474
 咨询网站:www.gyctcm.edu.cn
 邮编:550025
 地址:贵阳市贵安新区大学城
6303 贵州医科大学
 咨询电话:0851-86908448
 咨询网站:www.gmc.edu.cn
 邮编:550004
 地址:贵州省贵阳市北京路4号
6304 贵州财经大学
 咨询电话:0851-88575778
 咨询网站:www.gufe.edu.cn
 邮编:550025
 地址:贵阳市花溪大学城
6305 贵州民族大学

咨询电话:0851-83610412
 咨询网站:zjc.gzmu.edu.cn
 邮编:550025
 地址:贵州省贵阳市花溪区
6306 贵州师范大学
 咨询电话:0851-86701855 86701964
 咨询网站:www.gznu.edu.cn
 邮编:550001
 地址:宝山校区:贵州省贵阳市宝山北路116号; 花溪校区:贵州省贵阳市贵安新区花溪大学城
6308 安顺学院
 咨询电话:0851-33245016
 咨询网站:zszgw.asu.edu.cn
 邮编:561000
 地址:贵州省安顺市安顺市西秀区学院路25号
6309 贵阳学院
 咨询电话:0851-85400560 85406767
 咨询网站:www.gyu.cn
 邮编:550005
 地址:贵州省贵阳市龙洞堡见龙洞路103号
6310 黔南民族师范学院
 咨询电话:0854-8737019
 咨询网站:www.sgmtu.edu.cn
 邮编:558000
 地址:贵州省都匀市斗篷山路
6314 遵义医科大学
 咨询电话:0851-28205801
 咨询网站:stujob.zmu.edu.cn
 邮编:563000
 地址:贵州省遵义市新蒲新区学府西路6号
6315 贵州工程应用技术学院
 咨询电话:0857-8330294
 咨询网站:zs.gues.edu.cn
 邮编:551700
 地址:贵州省毕节市七星关区学院路
6316 贵州商学院
 咨询电话:0851-84873437
 咨询网站:www.gzcc.edu.cn
 邮编:550014
 地址:贵州省贵阳市白云区26大道1号
6317 遵义师范学院
 咨询电话:0851-28927462
 咨询网站:www.zync.edu.cn
 邮编:563002
 地址:贵州省遵义市新蒲新区(红花岗区新蒲镇)乌江大道6号
6318 贵州师范学院
 咨询电话:0851-85842823
 咨询网站:www.gznc.edu.cn
 邮编:550018
 地址:贵州省贵阳市乌当区高新路115号
6319 贵州理工学院
 咨询电话:0851-82211608
 咨询网站:www.git.edu.cn
 邮编:550003
 地址:贵州省贵阳市云岩区蔡关路1号
6320 六盘水师范学院
 咨询电话:0858-8601126
 咨询网站:www.lpsy.edu.cn
 邮编:553000
 地址:贵州省六盘水市钟山区明湖路288号
6401 云南大学
 咨询电话:0871-65032173 65033819
 咨询网站:www.zsb.ynu.edu.cn
 邮编:650091
 地址:云南省昆明市翠湖北路2号
6402 云南师范大学
 咨询电话:0871-65910379 65912887
 咨询网站:zsc.ynnu.edu.cn
 邮编:650500
 地址:云南省昆明市呈贡区聚贤街768号
6404 昆明理工大学
 咨询电话:0871-65194108
 咨询网站:www.kmust.edu.cn
 邮编:650093
 地址:昆明市一二一大街文昌路68号
6405 云南农业大学
 咨询电话:0871-65227006 65226172 65226160
 咨询网站:www.ynau.edu.cn
 邮编:650201
 地址:昆明市盘龙区沅源路452号
6406 昆明医科大学
 咨询电话:0871-65922957 65999740
 咨询网站:www.kmmc.cn
 邮编:650500
 地址:昆明市呈贡区雨花街道春融西路1168号
6407 玉溪师范学院
 咨询电话:0877-2057041
 咨询网站:zb.yxnu.edu.cn
 邮编:653100
 地址:云南省玉溪市红塔区凤凰路134号
6408 云南财经大学
 咨询电话:0871-65197774
 咨询网站:www.ynufe.edu.cn
 邮编:650221
 地址:云南省昆明市龙泉路295号北院
6409 楚雄师范学院
 咨询电话:0878-3129000 3100887
 咨询网站:www.cxtc.edu.cn
 邮编:675000
 地址:云南省楚雄市鹿城南路546号

6410 昆明学院
 咨询电话:0871-65098083 65098085 65098087
 咨询网站:www.kmu.edu.cn
 邮编:650214
 地址:云南省昆明市经济技术开发区浦新路2号
6411 大理大学
 咨询电话:0872-2219959
 咨询网站:www.dali.edu.cn
 邮编:671003
 地址:云南省大理市古城弘圣路
6413 红河学院
 咨询电话:0873-3694008
 咨询网站:zs.uoh.edu.cn
 邮编:666199
 地址:云南省红河州蒙自市
6414 云南民族大学
 咨询电话:0871-65172133
 咨询网站:www.ynu.edu.cn
 邮编:650504
 地址:云南省昆明市呈贡区月华街2929号
6415 西南林业大学
 咨询电话:0871-63863101
 咨询网站:www.swfu.edu.cn
 邮编:650224
 地址:云南省昆明市白龙寺300号
6417 曲靖师范学院
 咨询电话:0874-8998692
 咨询网站:www.qjnu.edu.cn
 邮编:655011
 地址:云南曲靖市经济技术开发区三江大道
6419 普洱学院
 咨询电话:0879-2301198 2311652
 咨询网站:www.peuni.cn
 邮编:665000
 地址:云南省普洱市思茅区学苑路6号
6420 文山学院
 咨询电话:0876-2825077 2156070
 咨询网站:zjc.wsu.edu.cn
 邮编:663099
 地址:云南省文山市学府路66号
6421 云南警官学院
 咨询电话:0871-65185096 65125133
 咨询网站:www.ynpc.edu.cn
 邮编:650223
 地址:云南省昆明市教场北路249号
7101 西北大学
 咨询电话:029-88302211
 咨询网站:zsb.nwu.edu.cn
 邮编:710069
 地址:西安市太白北路229号
7102 西北工业大学
 咨询电话:029-88460206
 咨询网站:zsb.nwpu.edu.cn
 邮编:710072
 地址:西安市友谊西路127号
7103 陕西师范大学
 咨询电话:029-85310330
 咨询网站:zsb.snnu.edu.cn
 邮编:710119
 地址:陕西省西安市长安区西长安街620号
7104 西安交通大学
 咨询电话:029-82668320
 咨询网站:zs.xjtu.edu.cn
 邮编:710049
 地址:陕西省西安市咸宁西路28号
7105 西安电子科技大学
 咨询电话:029-88204236 88202335
 咨询网站:zsb.xidian.edu.cn
 邮编:710071
 地址:西安市太白南路2号
7107 长安大学
 咨询电话:029-82334104
 咨询网站:zsb.chd.edu.cn
 邮编:710064
 地址:西安市南二环路中段
7108 西安建筑科技大学
 咨询电话:029-82202288
 咨询网站:zhaosheng.xauat.edu.cn
 邮编:710055
 地址:陕西省西安市雁塔路13号
7109 西北政法大学
 咨询电话:029-88182275 85388805
 咨询网站:www.nwupl.edu.cn
 邮编:710122
 地址:西安市长安区韦邦路558号
7110 西安工程大学
 咨询电话:029-82330087
 咨询网站:zsb.xpu.edu.cn
 邮编:710048
 地址:陕西省西安市金花南路19号
7111 西安财经大学
 咨询电话:029-81556128
 咨询网站:zhaosheng.xaufe.edu.cn
 邮编:710100
 地址:西安市长安区常宁大街360号
7112 西安理工大学
 咨询电话:029-82312504
 咨询网站:zhaosheng.xaut.edu.cn
 邮编:710048
 地址:西安市金花南路5号
7113 西安石油大学
 咨询电话:029-88382310
 咨询网站:zb.xsyu.edu.cn

邮编:710065
地址:陕西省西安市雁塔区电子二路东段18号
7114 西安医学院
咨询电话:029-86177408
咨询网站:www.xiyi.edu.cn
邮编:710021
地址:陕西省西安市未央区辛王路1号
7115 西安工业大学
咨询电话:029-86173115 86173291
咨询网站:zsb.xatu.cn
邮编:710021
地址:西安市未央大学园区学府中路2号
7116 西安邮电大学
咨询电话:029-88166199 88166660
咨询网站:zhaosheng.xupt.edu.cn
邮编:710121
地址:西安市长安区西长安街西安邮电大学招生就业处
7117 西安外国语大学
咨询电话:029-85319401
咨询网站:www.xisu.edu.cn
邮编:710128
地址:西安郭杜教育科技产业开发区文苑南路
7118 西安科技大学
咨询电话:029-85583041
咨询网站:zs.xust.edu.cn
邮编:710054
地址:西安市雁塔中路58号
7119 西安美术学院
咨询电话:029-88222342 88247882
咨询网站:www.zhshch.xafa.edu.cn
邮编:710065
地址:西安市含光南路100号
7120 西安音乐学院
咨询电话:029-88667076
咨询网站:zsb.xacom.edu.cn
邮编:710061
地址:西安市长安中路108号
7121 西安体育学院
咨询电话:029-88409422
咨询网站:www.xaip.e.edu.cn
邮编:710068
地址:西安市含光北路65号
7122 西安文理学院
咨询电话:029-88221619
咨询网站:zsb.xawl.org
邮编:710065
地址:陕西省西安市太白南路168号
7131 西安航空学院
咨询电话:029-84257775 84250446
咨询网站:zb.xaau.edu.cn
邮编:710077
地址:西安市西二环259号
7138 陕西中医药大学
咨询电话:029-38185360
咨询网站:zs.sntcm.edu.cn
邮编:712046
地址:陕西省西安市西咸新区西咸大道
7140 渭南师范学院
咨询电话:0913-2133998 2136900
咨询网站:zsb.wnu.edu.cn
邮编:714099
地址:陕西省渭南市朝阳大街中段
7141 西北农林科技大学
咨询电话:029-87091406 87091407 87091408
咨询网站:zhshw.nwsuaf.edu.cn
邮编:712100
地址:陕西杨凌国家农业示范区西农路22号
7142 延安大学
咨询电话:0911-2332050
咨询网站:zsw.yau.edu.cn
邮编:716000
地址:陕西省延安市圣地路580号
7150 陕西学前师范学院
咨询电话:029-81530210 85370100
咨询网站:www.snsy.edu.cn
邮编:710100
地址:西安市长安区神禾二路
7151 陕西科技大学
咨询电话:029-86168100 86168101
咨询网站:bxzs.sust.edu.cn
邮编:710021
地址:陕西省西安市未央大学园区陕西科技大学招生办
7162 宝鸡文理学院
咨询电话:0917-3361065
咨询网站:eim.bjwlxy.cn
邮编:721016
地址:陕西省宝鸡市高新大道1号
7165 咸阳师范学院
咨询电话:029-33720888
咨询网站:www.xync.edu.cn
邮编:712000
地址:陕西咸阳市文林路43号
7166 商洛学院
咨询电话:0914-2329405 2329969 4008602161
咨询网站:zsw.slxy.edu.cn
邮编:726000
地址:陕西省商洛市商州区北新街10号
7167 陕西理工大学
咨询电话:0916-2641900

咨询网站:zsjyw.snud.edu.cn
邮编:723001
地址:陕西省汉中市汉台区东一环路
7201 兰州大学
咨询电话:0931-8912116 8912748
咨询网站:zsb.lzu.edu.cn
邮编:730000
地址:甘肃省兰州市城关区天水南路222号
7202 兰州理工大学
咨询电话:0931-2973947
咨询网站:www.lut.cn
邮编:730050
地址:兰州市兰工坪路287号
7203 兰州财经大学
咨询电话:0931-5259988
咨询网站:www.lzufe.edu.cn
邮编:730101
地址:甘肃省兰州市徽乐大道4号(和平校区)
7204 兰州交通大学
咨询电话:0931-4956179
咨询网站:zsb.lzjtu.edu.cn
邮编:730070
地址:甘肃省兰州市安宁区安宁西路88号
7205 西北民族大学
咨询电话:0931-2938300 2938301
咨询网站:cms.xbmu.edu.cn/zsxx
邮编:730030
地址:甘肃省兰州市城关区西北新村1号
7206 甘肃农业大学
咨询电话:0931-7631109
咨询网站:www.gsau.edu.cn
邮编:730070
地址:甘肃省兰州市安宁区营门村1号
7207 甘肃政法学院
咨询电话:0931-7601433
咨询网站:bkzs.gsls.edu.cn
邮编:730070
地址:甘肃兰州安宁西路6号
7211 陇东学院
咨询电话:0934-8658679
咨询网站:zsjyc.ldxy.edu.cn
邮编:745000
地址:甘肃省庆阳市兰州路45号
7214 西北师范大学
咨询电话:0931-7971922
咨询网站:zsb.nwnu.edu.cn
邮编:730070
地址:甘肃省兰州市安宁东路967号
7216 天水师范学院
咨询电话:0938-8363669
咨询网站:www.tsnu.edu.cn
邮编:741001
地址:甘肃省天水市秦州区藉河南路
7217 兰州工业学院
咨询电话:0931-2885585 2863381
咨询网站:www.lzit.edu.cn
邮编:730050
地址:兰州市七里河区龚家坪东路1号
7218 兰州城市学院
咨询电话:0931-7601082
咨询网站:zhaosheng.lzcu.edu.cn
邮编:730070
地址:甘肃省兰州市安宁区街坊路11号
7219 兰州文理学院
咨询电话:0931-8685536
咨询网站:www.luas.edu.cn
邮编:730000
地址:甘肃省兰州市城关区北面滩400号兰州文理学院
7220 甘肃医学院
咨询电话:0933-8613953
咨询网站:www.plmc.edu.cn/zsw
邮编:744000
地址:甘肃省平凉市崆峒区柳湖东路38号
7301 青海大学
咨询电话:0971-5310697
咨询网站:www.qhu.edu.cn
邮编:810016
地址:青海省西宁市宁大路251号
7302 青海民族大学
咨询电话:0971-8808501
咨询网站:zhaosheng.qhmu.edu.cn
邮编:810007
地址:青海省西宁市八一中路3号
7303 青海师范大学
咨询电话:0971-6318787
咨询网站:zsb.qhnu.edu.cn
邮编:810008
地址:青海省西宁市城北区海湖大道延长段38号
7401 北方民族大学
咨询电话:0951-2066335 2066992
咨询网站:zb.nun.edu.cn
邮编:750021
地址:宁夏银川市西夏区文昌北街204号
7402 宁夏大学
咨询电话:0951-2061897 2061777 2061778
咨询网站:zs.nxu.edu.cn
邮编:750021
地址:银川市西夏区贺兰山西路489号
7403 宁夏医科大学
咨询电话:0951-6980061 6980678
咨询网站:www.zs.nxmu.edu.cn
邮编:750004

地址:银川市兴庆区胜利街1160号
7501 新疆大学
咨询电话:0991-8585671
咨询网站:zsjy.xju.edu.cn
邮编:830046
地址:乌鲁木齐市胜利路666号
7502 新疆师范大学
咨询电话:0991-4332596
咨询网站:zhaosheng.xjnu.edu.cn
邮编:830054
地址:新疆乌鲁木齐市新医路102号
7503 新疆农业大学
咨询电话:0991-8763007
咨询网站:www.xjau.edu.cn
邮编:830052
地址:乌鲁木齐市农大东路311号
7505 新疆财经大学
咨询电话:0991-7804693 7842094
咨询网站:www.xjufe.edu.cn
邮编:830012
地址:新疆乌鲁木齐市北京中路449号
7507 昌吉学院
咨询电话:0994-2337793
咨询网站:zs.cjc.edu.cn
邮编:831100
地址:新疆昌吉市世纪大道9号
7508 新疆艺术学院
咨询电话:0991-2554104
咨询网站:www.xjart.edu.cn
邮编:830049
地址:乌鲁木齐市团结路734号
7509 新疆工程学院
咨询电话:0991-7977269
咨询网站:www.xjie.edu.cn
邮编:830023
地址:新疆乌鲁木齐市经济技术开发区科创路1350号
7511 石河子大学
咨询电话:0993-2092827
咨询网站:zsb.shzu.edu.cn
邮编:832003
地址:新疆石河子市北四路
7521 伊犁师范大学
咨询电话:0999-8137391
咨询网站:www.ylsy.edu.cn
邮编:835000
地址:伊宁市解放西路448号
7526 塔里木大学
咨询电话:0997-4680620
咨询网站:www.taru.edu.cn
邮编:843300
地址:新疆阿拉尔市虹桥南路705号
7527 新疆医科大学
咨询电话:0991-4362444
咨询网站:www.xjmu.edu.cn
邮编:830011
地址:新疆乌鲁木齐市新医路393号
8001 上海杉达学院
咨询电话:021-50210897
咨询网站:www.sandau.edu.cn
邮编:201209
地址:上海市浦东金海路2727号
8002 上海建桥学院
咨询电话:021-58137880
咨询网站:www.gench.edu.cn
邮编:201306
地址:上海浦东新区沪城环路1111号
8003 上海兴伟学院
咨询电话:021-68020761
咨询网站:www.xingwei.edu.cn
邮编:201300
地址:上海市浦东新区惠南镇城南路1635号
8004 上海视觉艺术学院
咨询电话:021-67823033 67823034
咨询网站:www.siva.edu.cn
邮编:201620
地址:上海市松江区文翔路2200号
8005 上海外国语大学贤达经济人文学院
咨询电话:021-51278025 51278024
咨询网站:zhaoban.xdsisu.edu.cn
邮编:200083
地址:上海市虹口区东体育会路390号教学楼711室
8006 上海师范大学天华学院
咨询电话:021-39966101 39966020
咨询网站:www.sthu.cn
邮编:201815
地址:上海市嘉定区胜辛北路1661号
8023 上海立达学院
咨询电话:021-57803530 57803531 57800622
咨询网站:www.lidapoly.edu.cn
邮编:201609
地址:上海市松江区车亭公路1788号
8030 浙江万里学院
咨询电话:0574-88222066 88222065
咨询网站:zsw.wzu.edu.cn
邮编:315100
地址:浙江宁波高教园区钱湖南路8号
8031 浙江树人学院
咨询电话:0571-88297000
咨询网站:www.zjsru.edu.cn
邮编:310015
地址:杭州市舟山东路19号
8032 浙江越秀外国语学院

咨询电话:0575-88343002 88343003
咨询网站:zs.zyufu.edu.cn
邮编:312000
地址:浙江绍兴市越城区会稽路428号(稽山校区);群贤中路2801号(镜湖校区)
8033 宁波财经学院
咨询电话:0574-88052238 88052239
咨询网站:www.nbdhyu.edu.cn/zsb
邮编:315175
地址:浙江省宁波市海曙区学院路
8034 浙江大学城市学院
咨询电话:0571-88018551
咨询网站:zs.zucc.edu.cn
邮编:310015
地址:杭州市拱墅区湖州街51号
8035 浙江大学宁波理工学院
咨询电话:0574-88229100
咨询网站:zsw.nit.net.cn
邮编:315100
地址:浙江省宁波市鄞州区钱湖南路1号
8036 浙江工业大学之江学院
咨询电话:0575-81112699
咨询网站:zs.zjc.zjut.edu.cn
邮编:312030
地址:绍兴市柯桥区越州大道958号
8037 浙江师范大学行知学院
咨询电话:0579-82293111
咨询网站:xz.zjnu.edu.cn
邮编:321100
地址:浙江省金华市兰溪市迎宾大道3388号
8038 宁波大学科学技术学院
咨询电话:0574-87600018
咨询网站:zs.ndky.edu.cn
邮编:315212
地址:宁波市镇海区庄市街道毓秀路505号(2019年9月搬迁至宁波市慈溪市白沙路街道文蔚路521号)
8039 杭州电子科技大学信息工程学院
咨询电话:0571-58619116
咨询网站:www.hzies.edu.cn/bkzs.php
邮编:310015
地址:杭州市临安市青山湖街道胜联路168号
8040 浙江理工大学科技与艺术学院
咨询电话:0575-82001777
咨询网站:zs.ky.zstu.edu.cn
邮编:312369
地址:绍兴市上虞区滨海新城康阳大道58号
8041 浙江海洋大学东海科学技术学院
咨询电话:0580-2550022
咨询网站:zs.zjou.edu.cn
邮编:316000
地址:浙江省舟山市定海区海院路18号
8042 浙江农林大学暨阳学院
咨询电话:0575-87760666
咨询网站:zs.zjyc.edu.cn
邮编:311800
地址:浙江绍兴诸暨市浦阳路77号
8043 温州医科大学仁济学院
咨询电话:0577-86682000 86689885
咨询网站:rjxy.wmu.edu.cn/zhaosheng
邮编:325035
地址:温州市茶山高教园区、温州市洞头区滨海校区
8044 杭州师范大学钱江学院
咨询电话:0571-28865806
咨询网站:qjzs.hznu.edu.cn
邮编:310018
地址:杭州市下沙高教园区学林街16号
8045 湖州师范学院求真学院
咨询电话:0572-2599555 2321128
咨询网站:zsw.zjhu.edu.cn
邮编:313000
地址:湖州市吴兴区学士路1号
8046 绍兴文理学院元培学院
咨询电话:0575-88345700
咨询网站:zsxx.ypc.edu.cn
邮编:312069
地址:浙江省绍兴市群贤中路2799号
8047 温州大学瓯江学院
咨询电话:0577-86689999
咨询网站:www.ojc.zj.cn/zs
邮编:325035
地址:浙江省温州市茶山高教园区景观大道1号
8048 浙江工商大学杭州商学院
咨询电话:0571-69936688
咨询网站:zs.zjhcc.edu.cn
邮编:310012
地址:浙江杭州桐庐环城南路66号
8049 嘉兴学院南湖学院
咨询电话:0573-83640000
咨询网站:nhxyzs.zjxu.edu.cn
邮编:314001
地址:浙江省嘉兴市南湖区长秀南路56号
8050 中国计量大学现代科技学院
咨询电话:0571-86836066
咨询网站:zs.cjlu.edu.cn
邮编:310018
地址:浙江省杭州市江干区下沙高教园区学源街
8051 浙江财经大学东方学院
咨询电话:0571-87571556 87571558 87571500
咨询网站:zs.zufedc.edu.cn

邮编:314408
地址:浙江省海宁市连杭经济开发区高新区仰山路2号
8052 温州商学院
咨询电话:0577-86698888
咨询网站:zs.wzbc.edu.cn
邮编:325035
地址:温州茶山高教园区
8053 同济大学浙江学院
咨询电话:0573-82878536 82878529
咨询网站:www.tjzj.edu.cn
邮编:314051
地址:嘉兴市商务大道168号
8054 上海财经大学浙江学院
咨询电话:0579-82166011
咨询网站:zs.shufe-zj.edu.cn
邮编:321013
地址:浙江省金华市环城南路99号
8080 安徽三联学院
咨询电话:0551-63826339 63830736
咨询网站:www.slu.edu.cn
邮编:230601
地址:合肥市经济技术开发区合安路47号
8081 安徽新华学院
咨询电话:0551-65872838
咨询网站:www.axhu.edu.cn
邮编:230088
地址:安徽省合肥市望江西路555号
8082 安徽文达信息工程学院
咨询电话:0551-68583277
咨询网站:www.wendaedu.com.cn
邮编:231201
地址:合肥市肥西县紫蓬山风景区森林大道三号
8083 安徽外国语学院
咨询电话:0551-68589666
咨询网站:www.aisu.edu.cn/zsb
邮编:231201
地址:合肥肥西县紫蓬山风景区繁华大道(西)2号
8084 安徽财经大学商学院
咨询电话:0552-2567986
咨询网站:acssxy.aufe.edu.cn
邮编:233000
地址:安徽省蚌埠市禹会区东海大道7100号
8085 安徽大学江淮学院
咨询电话:0551-65127392 65108764
咨询网站:zs.ahujhc.cn
邮编:230031
地址:合肥市史河路8号;合肥市西州路40号
8086 安徽信息工程学院
咨询电话:0553-3913555
咨询网站:www.ait.edu.cn
邮编:241000
地址:安徽省芜湖市新芜经济开发区永和路1号(新芜校区)、安徽省芜湖市弋江区高教园区文津西路8号(文津校区)
8087 安徽工业大学工商学院
咨询电话:0555-2900983
咨询网站:icczs.ahut.edu.cn
邮编:243001
地址:安徽省马鞍山市当涂县姑孰镇黄池路8号
8088 安徽建筑大学城市建设学院
咨询电话:0551-88569188
咨询网站:www.ajduc.edu.cn
邮编:238076
地址:安徽省合肥市巢湖市黄麓镇黄麓科技园
8090 安徽师范大学皖江学院
咨询电话:0553-5773139
咨询网站:wjcollege.ahnu.edu.cn
邮编:241008
地址:芜湖市鸠江区九华北路171号
8092 阜阳师范学院信息工程学院
咨询电话:0558-6688900 2595990 2593699 2595970
咨询网站:cie.fync.edu.cn
邮编:236041
地址:阜阳市颍州区清河东路741号
8093 淮北师范大学信息学院
咨询电话:0561-3806032
咨询网站:www.chnu.edu.cn
邮编:235000
地址:淮北市相山区东山路100号
8094 皖江工学院
咨询电话:0555-5228888 5222222
咨询网站:www.hhuwtian.edu.cn
邮编:243031
地址:马鞍山市雨山区霍里山大道333号,马鞍山市和县郑蒲港新区文天路6号
8120 厦门华厦学院
咨询电话:0592-6276222 6279222
咨询网站:zsb.hxxy.edu.cn
邮编:361024
地址:厦门市集美文教区天马路288号
8121 闽南理工学院
咨询电话:0595-83677777 86877777
咨询网站:www.mnust.edu.cn
邮编:362700
地址:福建省泉州市石狮宝盖风景区
8122 闽南科技学院
咨询电话:0595-86698989 26990996
咨询网站:zsw.mku.edu.cn
邮编:362332

地址:福建省泉州市南安康美开发区康元路8号
8124 厦门工学院
咨询电话:0592-6667578 6667579 6667566 6667577
咨询网站:www.xit.edu.cn
邮编:361021
地址:厦门市集美区孙坂南路1251号
8125 阳光学院
咨询电话:0591-83969606 83987731 83987762
咨询网站:www.ygu.edu.cn
邮编:350015
地址:福州市经济技术开发区(马尾)登龙路99号
8126 厦门大学嘉庚学院
咨询电话:0596-6288416
咨询网站:www.xujc.com
邮编:363105
地址:福建招商局漳州开发区厦门大学漳州校区嘉庚学院
8127 福州大学至诚学院
咨询电话:0591-87893368 18050178080
咨询网站:zsb.fdzcxxy.edu.cn
邮编:350002
地址:福州市鼓楼区杨桥西路50号
8128 集美大学诚毅学院
咨询电话:0592-6182895 6183328
咨询网站:cyszb.jmu.edu.cn
邮编:361021
地址:福建省厦门市集美区集美大道199号
8130 福州外语外贸学院
咨询电话:0591-83560666 83596666
咨询网站:zsb.fzfu.com
邮编:350202
地址:福州长乐区首占新区育环路28号
8170 江西科技学院
咨询电话:0791-88138888
咨询网站:zjc.jxut.edu.cn
邮编:330098
地址:江西省南昌市瑶湖高校园区紫阳大道115号
8171 江西工程学院
咨询电话:0790-6341023
咨询网站:zsc.jxue.edu.cn
邮编:338000
地址:江西省新余市天工南大道1688号
8172 南昌理工学院
咨询电话:0791-83890888 83809888 82050101
咨询网站:www.nut.edu.cn
邮编:330044
地址:江西省南昌市国家经济技术开发区英雄大道901号
8173 江西应用科技学院
咨询电话:0791-83652366 83652619 83653777
咨询网站:jxcseu.com
邮编:330100
地址:江西省南昌市新建区联福大道001号
8174 江西服装学院
咨询电话:0791-85158888
咨询网站:www.jift.edu.cn
邮编:330201
地址:江西省南昌市南昌县向塘经济开发区
8175 南昌工学院
咨询电话:0791-87713755
咨询网站:zjc.ncpu.edu.cn
邮编:330108
地址:南昌市红谷滩新区创业南路998号
8176 南昌大学科学技术学院
咨询电话:0791-88305211 88304782
咨询网站:www.ndkj.com.cn
邮编:332000
地址:江西省九江市共青城市五四大道199号
8177 南昌大学共青学院
咨询电话:0792-4341913
咨询网站:www.ndgy.net
邮编:332020
地址:江西省九江市共青城市南湖大道465号
8178 华东交通大学理工学院
咨询电话:0791-82121208
咨询网站:zs.ecjtuit.com.cn
邮编:330100
地址:江西省南昌经济技术开发区广兰大道899号
8179 东华理工大学长江学院
咨询电话:0794-8258122 8258329
咨询网站:www.ecutcj.edu.cn
邮编:344000
地址:江西省抚州市学府路56号
8180 南昌航空大学科技学院
咨询电话:0792-3561246 3561247 3561248
咨询网站:www.nckjxy.cn/zhaoshengs
邮编:332020
地址:江西省共青城市青年大道69号
8181 江西理工大学应用科学学院
咨询电话:0797-8312688 8312603 8312689
咨询网站:zsb.asc.jx.cn
邮编:341000
地址:江西省赣州市客家大道156号
8182 景德镇陶瓷大学科技学院
咨询电话:0798-8460333

咨询网站:www.jci-ky.cn
邮编:333001
地址:江西省景德镇市珠山区陶阳南路27号
8183 江西农业大学南昌商学院
咨询电话:0792-4391934 4391935
咨询网站:zs.ncsxy.jxau.edu.cn
邮编:332020
地址:江西省赣江新区共青城市南湖新城青年大道79号
8184 江西中医药大学科技学院
咨询电话:0791-86588664 86598925
咨询网站:www.jxtcmstc.com
邮编:330004
地址:江西省南昌市湾里区梅岭大道819号
8185 江西师范大学科学技术学院
咨询电话:0791-88506112
咨询网站:kjxy.jxnu.edu.cn
邮编:330027
地址:江西省共青城市青年大道78号江西师范大学科学技术学院(共青校区)
8187 江西科技师范大学理工学院
咨询电话:0791-87600946
咨询网站:www.jxstnupi.cn
邮编:330100
地址:江西省南昌市红谷滩新区创业南路998号
8188 江西财经大学现代经济管理学院
咨询电话:0791-83843466
咨询网站:xjgj.jxufe.cn
邮编:330013
地址:江西省共青城市南湖新区科教大学城
8210 齐鲁医药学院
咨询电话:0533-4318888
咨询网站:www.qimu.edu.cn
邮编:255300
地址:山东省淄博经济开发区姜萌路2018号
8211 青岛滨海学院
咨询电话:0532-86728687
咨询网站:zsb.qdbhu.edu.cn
邮编:266555
地址:青岛市经济开发区嘉陵江西路425号
8212 烟台南山学院
咨询电话:0535-8609225 8609070 8590603
咨询网站:www.nanshan.edu.cn
邮编:265713
地址:山东省烟台市龙口东海旅游度假区
8213 潍坊科技学院
咨询电话:0536-5109220
咨询网站:www.wfust.edu.cn
邮编:262700
地址:寿光市金光街1299号
8214 山东英才学院
咨询电话:0531-88253000 88253001
咨询网站:www.yxxy.com
邮编:250104
地址:山东省济南市高新区巨野河办事处处英二路2号
8215 青岛恒星科技学院
咨询电话:0532-86661234
咨询网站:www.hx.cn
邮编:266100
地址:山东省青岛市李沧区九水东路588号
8216 青岛黄海学院
咨询电话:0532-83175111
咨询网站:www.qdhhc.edu.cn
邮编:266427
地址:山东青岛西海岸新区灵海路1145号
8217 山东现代学院
咨询电话:0531-88766666 88270766 88270866
咨询网站:www.sdxdxy.cn
邮编:250104
地址:济南市经十东路20288号
8218 山东协和学院
咨询电话:0531-88795666
咨询网站:www.sdxiehe.com/zs
邮编:250109
地址:山东省济南市历城区济青路6277号
8219 烟台大学文经学院
咨询电话:0535-6915009
咨询网站:wenjing.ytu.edu.cn
邮编:264005
地址:山东省烟台莱山区港城大街100号
8220 青岛理工大学琴岛学院
咨询电话:0532-86666668
咨询网站:www.qdc.edu.cn
邮编:266106
地址:青岛市城阳区铁骑山路79号
8221 山东财经大学燕山学院
咨询电话:0634-5786617
咨询网站:ys.sdufe.edu.cn
邮编:271199
地址:山东省济南市莱芜区鹏泉街道山财大街5号
8222 中国石油大学胜利学院
咨询电话:0546-7396601
咨询网站:www.slcupc.edu.cn
邮编:257061
地址:山东省东营市东营区北二路271号
8223 山东科技大学泰山科技学院
咨询电话:0538-3076091
咨询网站:zs.tsjkxy.com.cn
邮编:271000
地址:山东省泰安市岱岳区山口镇
8225 青岛工学院

咨询电话:0532-82285001
咨询网站:www.oucqc.edu.cn
邮编:266300
地址:山东省青岛胶州市福州南路236号
8226 青岛农业大学海都学院
咨询电话:0535-2923997
咨询网站:www.hdxy.edu.cn/zs
邮编:265200
地址:山东省莱阳市文化路11号
8227 齐鲁理工学院
咨询电话:0531-61330666 61330555
咨询网站:www qlit.edu.cn
邮编:250000
地址:山东省济南市章丘区经十东路3028号
8228 山东财经大学东方学院
咨询电话:0538-5397888 5397999
咨询网站:www.sdor.cn
邮编:271000
地址:山东省泰安市高新区正阳门大街66号
山东财经大学东方学院
8229 聊城大学东昌学院
咨询电话:0635-8520223 8520227 8520226
咨询网站:www.dczusb.com
邮编:252000
地址:山东省聊城市经济开发区黄河路105号
8230 济南大学泉城学院
咨询电话:0535-5770028
咨询网站:zs.ujnpl.com
邮编:265600
地址:山东省蓬莱市海滨西路34号
8231 北京电影学院现代创意媒体学院
咨询电话:0532-86703000
咨询网站:www.bfamcm.edu.cn
邮编:266520
地址:山东省青岛经济技术开发区金沙滩路689号
8260 北京城市学院
咨询电话:010-62321818
咨询网站:zs.bcu.edu.cn
邮编:100083
地址:北京市海淀区北四环中路269号
8262 首都师范大学科德学院
咨询电话:010-89229201
咨询网站:www.kdcnu.com
邮编:102602
地址:北京市大兴区榆堡镇榆祥路10号
8263 北京工商大学嘉华学院
咨询电话:010-69597736 69597746
咨询网站:www.canvard.edu.cn
邮编:101118
地址:北京市通州区宋庄南路甲一号
8264 北京邮电大学世纪学院
咨询电话:010-61227811 62283773
咨询网站:zhaoban.ccbupt.cn
邮编:102101
地址:北京市延庆区康庄镇西官路
8265 北京工业大学耿丹学院
咨询电话:010-60413297 60413298 60413299
咨询网站:www.gengdan.cn
邮编:101301
地址:北京市顺义区
8266 北京第二外国语学院中瑞酒店管理学院
咨询电话:010-89283362
咨询网站:www.bhi.edu.cn
邮编:102601
地址:北京市大兴区庞各庄镇工业区田园路11号
8290 天津天狮学院
咨询电话:022-82113117 82136122
咨询网站:www.tianshi.edu.cn
邮编:301700
地址:天津市武清开发区翠亨路128号
8291 天津外国语大学滨海外事学院
咨询电话:022-63257152 63250161
咨询网站:bhws.tjfsu.edu.cn
邮编:300270
地址:天津市大港区学府路60号
8292 天津体育学院运动与文化艺术学院
咨询电话:022-23910195 23910371
咨询网站:www.tjtwy.cn
邮编:300381
地址:天津市河西区卫津南路51号
8293 天津商业大学宝德学院
咨询电话:022-23798100
咨询网站:www.boustead.edu.cn
邮编:300384
地址:天津市西青区津静路28号
8294 天津医科大学临床医学院
咨询电话:022-63306330
咨询网站:www.tnmc.edu.cn
邮编:300270
地址:天津市滨海新区大港学苑路167号
8295 南开大学滨海学院
咨询电话:022-63304918
咨询网站:binhai.nankai.edu.cn
邮编:300270
地址:天津市滨海新区大港学府路634号
8297 天津理工大学中环信息学院
咨询电话:022-86437526
咨询网站:www.tjzhic.com
邮编:300380

地址:天津市西青区杨柳青柳口路99号
8298 北京科技大学天津学院
 咨询电话:022-22410969 22410960
 咨询网站:tjzs.ustb.edu.cn
 邮编:301830
 地址:天津市宝坻区京津新城珠江北环东路1号
8299 天津大学仁爱学院
 咨询电话:022-68579988
 咨询网站:www.tjrac.edu.cn/zs
 邮编:301636
 地址:天津市团泊新城博学苑
8301 天津财经大学珠江学院
 咨询电话:022-22412000
 咨询网站:zhujiang.tjufe.edu.cn
 邮编:301811
 地址:天津市宝坻区京津新城珠江北环东路2号
8310 河北传媒学院
 咨询电话:0311-85100688 85100699 85334780
 咨询网站:www.hebic.cn
 邮编:051430
 地址:河北省石家庄市栾城区兴安大街109号
8312 河北美术学院
 咨询电话:0311-88596153
 咨询网站:www.hbafa.com
 邮编:050700
 地址:河北省石家庄市空港工业园区北环港路111号
8313 河北科技学院
 咨询电话:0312-2195866 2195966
 咨询网站:www.hbkjxy.cn
 邮编:071000
 地址:河北省保定市南二环路1956号
8314 河北外国语学院
 咨询电话:0311-85237026 85237011
 咨询网站:www.hbwy.com.cn
 邮编:050091
 地址:石家庄市红旗南大街汇丰西路29号
8316 华北理工大学轻工学院
 咨询电话:0315-2797888
 咨询网站:qgxy.ncst.edu.cn
 邮编:063000
 地址:河北省唐山市丰润区南环东路99号
8317 河北科技大学理工学院
 咨询电话:0311-88632258
 咨询网站:hbklg.hebust.edu.cn
 邮编:050018
 地址:河北省石家庄市裕华东路70号
8318 河北经贸大学经济管理学院
 咨询电话:0311-87665556 87665285
 咨询网站:jgxy.heuet.edu.cn
 邮编:050091
 地址:河北省石家庄市红旗大街428号
8319 华北电力大学科技学院
 咨询电话:0312-7523452 7523462 7523487
 咨询网站:zhaosheng.hdky.edu.cn
 邮编:071051
 地址:河北省保定市瑞祥大街282号
8320 河北工程大学科信学院
 咨询电话:0310-8579060
 咨询网站:zhaosheng.hebeu.edu.cn
 邮编:056038
 地址:河北省邯郸市光明南大街199号
8321 河北工业大学城市学院
 咨询电话:022-60438029
 咨询网站:cc.hebut.edu.cn
 邮编:300401
 地址:天津市北辰区西平道5340号
8322 燕山大学里仁学院
 咨询电话:0335-8067000
 咨询网站:stc.ysu.edu.cn
 邮编:066004
 地址:河北省秦皇岛市河北大街438号
8323 石家庄铁道大学四方学院
 咨询电话:0311-84576096
 咨询网站:www.stdsufc.cn
 邮编:051132
 地址:石家庄市装院路甲1号
8324 河北地质大学华信学院
 咨询电话:0311-80659066 80659099
 咨询网站:www.sjzuehx.cn
 邮编:050700
 地址:河北省石家庄新乐市空港工业园区无繁路69号
8326 保定理工学院
 咨询电话:0312-2165166
 咨询网站:www.cuggw.com
 邮编:071000
 地址:河北省保定市南二环路1689号
8327 燕京理工学院
 咨询电话:010-80844355 80844356
 咨询网站:www.yit.edu.cn
 邮编:065201
 地址:河北省三河市燕郊经济技术开发区迎宾北路45号
8328 北京中医药大学东方学院
 咨询电话:010-80841869
 咨询网站:www.bucmfdf.edu.cn
 邮编:065001
 地址:河北省廊坊市东方大学城教学南区
8329 北京交通大学海滨学院
 咨询电话:0317-8887322 8887323 8887560

8880213
 咨询网站:zsb.bjtuhbxy.edu.cn
 邮编:061199
 地址:河北省黄骅市学院路2009号
8330 河北东方学院
 咨询电话:0316-2901867
 咨询网站:www.hbdfxy.cn
 邮编:065001
 地址:河北省廊坊市东方大学城一期圣陶路6号
8360 山西应用科技学院
 咨询电话:0351-7126000
 咨询网站:www.astxzc.com
 邮编:030062
 地址:山西省太原市小店区榆古路东1号
8361 山西大学商务学院
 咨询电话:0351-7942477
 咨询网站:www.bcsxu.edu.cn
 邮编:030031
 地址:太原市太榆路武宿机场南
8362 太原理工大学现代科技学院
 咨询电话:0351-6010618
 咨询网站:www.xdkj.tyut.edu.cn/2016
 邮编:030027
 地址:山西省太原市迎泽西大街新矿院路18号
8363 山西农业大学信息学院
 咨询电话:0354-5507782 5507792
 咨询网站:www.cisau.com.cn
 邮编:030800
 地址:山西省晋中市太谷县学院路8号
8364 中北大学信息商务学院
 咨询电话:0351-3624910 3624902
 咨询网站:www.ibcnuc.edu.cn
 邮编:030600
 地址:山西省晋中市工业园区8号路15号
8365 太原科技大学华科学院
 咨询电话:0351-6963311
 咨询网站:www.kdtk.cn
 邮编:030021
 地址:山西省太原市晋祠路二段264号
8366 山西工商学院
 咨询电话:0351-7965790 7965792 7965795
 咨询网站:www.sxtbu.net
 邮编:030006
 地址:山西省太原市坞城南路99号
8401 辽宁对外经贸学院
 咨询电话:0411-86209933 86208881 86208758
 咨询网站:www.luiibe.edu.cn
 邮编:116052
 地址:辽宁省大连市旅顺经济开发区顺乐街33号
8402 大连理工大学城市学院
 咨询电话:0411-62770155 62770151
 咨询网站:city.dlut.edu.cn
 邮编:116600
 地址:大连市经济技术开发区铁山西路31号
8404 沈阳工学院
 咨询电话:024-56618811 56618855
 咨询网站:www.situ.edu.cn
 邮编:113122
 地址:辽宁省沈抚新区滨河路东段1号
8405 大连工业大学艺术与信息工程学院
 咨询电话:0411-62511050
 咨询网站:www.caie.org
 邮编:116400
 地址:大连市庄河学府大街117号
8406 大连科技学院
 咨询电话:0411-86245070 86245075 86245076
 咨询网站:125.222.146.10/kjzs
 邮编:116052
 地址:辽宁省大连市旅顺经济开发区滨港路999-26号
8407 沈阳城市建设学院
 咨询电话:024-31679945 31679946 31679948
 咨询网站:www.syucu.edu.cn
 邮编:110167
 地址:沈阳市东陵区白塔街380号
8408 大连医科大学中山学院
 咨询电话:0411-88859799 84795744
 咨询网站:www.dmuys.edu.cn
 邮编:116085
 地址:辽宁省大连市高新园区爱贤街28号
8411 大连财经学院
 咨询电话:0411-39265023
 咨询网站:www.dlufe.edu.cn
 邮编:116622
 地址:辽宁省大连市金州新区人文街80号
8412 沈阳城市学院
 咨询电话:024-89597888
 咨询网站:www.sycu.cn
 邮编:110112
 地址:沈阳市苏家屯区梧桐大街2号
8414 大连艺术学院
 咨询电话:0411-39256116 39256115
 咨询网站:www.dac.edu.cn
 邮编:116600
 地址:大连市开发区同汇路19号
8416 大连东软信息学院
 咨询电话:0411-84835555
 咨询网站:www.neusoft.edu.cn
 邮编:116023

地址:大连市软件园路8号
8440 吉林外国语大学
 咨询电话:0431-84533588 84533589 84565054
 咨询网站:zs.jisu.edu.cn
 邮编:130117
 地址:吉林省长春市净月大街3658号
8441 长春光华学院
 咨询电话:0431-85552348 85552353
 咨询网站:www.ghu.edu.cn
 邮编:130033
 地址:吉林省长春经济技术开发区武汉路3555号
8442 长春工业大学人文信息学院
 咨询电话:0431-82684666 84535065 84535011
 咨询网站:www.ccutchi.com
 邮编:130122
 地址:吉林省长春市净月国家高新技术产业开发区福祉大路1016号
8443 长春理工大学光电信息学院
 咨询电话:0431-81901666 81902999
 咨询网站:www.csoei.com
 邮编:130114
 地址:吉林省长春市宽城区学理路333号
8444 长春财经学院
 咨询电话:0431-84512713 84551458
 咨询网站:www.ccufe.com
 邮编:130122
 地址:吉林省长春市净月国家高新技术产业开发区擎天树街58号
8445 吉林建筑科技学院
 咨询电话:0431-81865507 81865508 81865509
 咨询网站:www.jlucc.edu.cn
 邮编:130114
 地址:吉林省长春市宽城区学建大路1111号
8446 长春建筑学院
 咨询电话:0431-89752111
 咨询网站:zhaosheng.jladi.com
 邮编:130607
 地址:吉林长春市双阳区奢岭高校园区
8447 长春科技学院
 咨询电话:0431-84266666
 咨询网站:www.cstu.edu.cn
 邮编:130600
 地址:吉林省长春市双阳区东华大街1699号
8448 吉林动画学院
 咨询电话:0431-87021904 87021910 87011156
 咨询网站:zs.jlai.edu.cn
 邮编:130012
 地址:长春市高新区博识路168号
8449 吉林师范大学博达学院
 咨询电话:0434-6090999
 咨询网站:www.bdxy.com.cn
 邮编:136000
 地址:吉林省四平市铁西区果园街217-3号
8450 长春大学旅游学院
 咨询电话:0431-89811666
 咨询网站:www.tccu.edu.cn
 邮编:130607
 地址:长春市双阳区奢岭高校园区
8451 东北师范大学人文学院
 咨询电话:0431-84537149 84537195
 咨询网站:www.chsmenu.edu.cn
 邮编:130117
 地址:吉林省长春市净月国家高新技术产业开发区博硕路1488号
8470 黑龙江东方学院
 咨询电话:0451-87505389 87505390
 咨询网站:www.dfyzj.com
 邮编:150066
 地址:哈尔滨市平房区哈南工业新城核心区哈南十九路1号
8472 黑龙江财经学院
 咨询电话:0451-85911881 85911882 85911883
 咨询网站:zhaosheng.hfu.edu.cn
 邮编:150025
 地址:哈尔滨市呼兰区利民开发区学院路1230号
8473 哈尔滨石油学院
 咨询电话:0451-87174111 87174222
 咨询网站:www.hip.edu.cn
 邮编:150028
 地址:哈尔滨市松北区松浦路297号
8474 哈尔滨广厦学院
 咨询电话:0451-57350166 57350177 57350188
 咨询网站:www.gsxy.cn
 邮编:150025
 地址:黑龙江省哈尔滨市利民开发区学院路1号
8475 哈尔滨华德学院
 咨询电话:0451-88128888
 咨询网站:www.hhdu.edu.cn
 邮编:150025
 地址:黑龙江省哈尔滨新区利民开发区学院路288号
8501 黄河科技学院
 咨询电话:0371-88858888
 咨询网站:www.hhstu.edu.cn
 邮编:450063
 地址:郑州市紫荆山南路666号

8502 郑州科技学院
 咨询电话:0371-56150666
 咨询网站:www.zit.edu.cn
 邮编:450064
 地址:郑州市二七区学院路1号
8503 郑州工业应用技术学院
 咨询电话:0371-85011888 85017755 85017955
 咨询网站:www.zgzyxy.com
 邮编:451100
 地址:郑州市新郑高新技术开发区中华北路
 郑州工业应用技术学院新校区
8505 商丘工学院
 咨询电话:0370-3020999
 咨询网站:www.sstvc.com
 邮编:476000
 地址:商丘市睢阳大道中段236号
8507 信阳学院
 咨询电话:0376-3083333
 咨询网站:zjc.xyu.edu.cn/zs
 邮编:464000
 地址:河南省信阳市南湖路237号
8508 郑州工商学院
 咨询电话:0371-85303777 85303666
 咨询网站:www.ztbu.edu.cn
 邮编:451400
 地址:河南省郑州市郑东新区前程路8号
8509 中原工学院信息商务学院
 咨询电话:0371-62499999 67698783 67698784
 咨询网站:www.zcib.edu.cn
 邮编:451191
 地址:河南省郑州市南龙湖宜居教育园区双湖大道2号
8510 郑州商学院
 咨询电话:0371-64561666
 咨询网站:www.chenggong.edu.cn
 邮编:451200
 地址:河南省郑州市巩义市紫荆路136号
8550 武汉东湖学院
 咨询电话:027-81931188
 咨询网站:www.wdu.edu.cn
 邮编:430212
 地址:武汉市江夏区文化大道301号
8551 汉口学院
 咨询电话:027-59410087 59410089 59410037
 咨询网站:www.hkxy.edu.cn
 邮编:430212
 地址:湖北省武汉市江夏区文化大道299号
8552 武昌首义学院
 咨询电话:027-88426116
 咨询网站:www.wsyu.edu.cn
 邮编:430064
 地址:湖北省武汉市武昌南湖
8553 武昌理工学院
 咨询电话:027-81652037 87935900 81652829
 咨询网站:zs.wut.edu.cn
 邮编:430223
 地址:武汉市江夏大道16号
8554 武汉生物工程学院
 咨询电话:027-89649818 89649828
 咨询网站:zsw.whsw.cn
 邮编:430415
 地址:武汉市阳逻经济开发区汉施路1号
8555 武汉晴川学院
 咨询电话:027-87934566 87934577
 咨询网站:zs.qcuwh.cn
 邮编:430204
 地址:湖北省武汉市东湖新技术开发区中华科技产业园玉屏大道9号
8556 湖北大学知行学院
 咨询电话:027-59008057 59008058 59008059
 咨询网站:www.hudazx.cn
 邮编:430011
 地址:武汉江岸区谏家矶大道兴盛路特1号
8557 武汉科技大学城市学院
 咨询电话:027-86490575
 咨询网站:www.wic.edu.cn
 邮编:430083
 地址:武汉市东湖生态旅游风景区黄家大湾特一
8558 三峡大学科技学院
 咨询电话:0717-6393106 6394011 6394010 6399538
 咨询网站:kjxy.ctgu.edu.cn
 邮编:443002
 地址:湖北省宜昌市大学路18号
8559 湖北工业大学工程技术学院
 咨询电话:027-59751234 59750911
 咨询网站:hbwtgxy.jysd.com
 邮编:430068
 地址:湖北省武汉市洪山区狮子山街南李路28-1号
8560 武汉工程大学邮电与信息工程学院
 咨询电话:027-87194571
 咨询网站:www.wiptt.edu.cn
 邮编:430073
 地址:湖北省武汉市虎泉街366号
8561 武汉纺织大学外经贸学院
 咨询电话:027-59816710
 咨询网站:cibe.wtu.edu.cn
 邮编:430205

地址:湖北省武汉市江夏区藏龙岛科技园栗庙路19号
8562 武昌工学院
 咨询电话:027-88151945
 咨询网站:www.wuit.cn
 邮编:430065
 地址:武汉市洪山区白沙洲大道110号
8563 武汉工商学院
 咨询电话:027-88147227 88147355
 咨询网站:zjb.wtbu.edu.cn
 邮编:430065
 地址:湖北省武汉市洪山区黄家湖西路8号
8565 长江大学文理学院
 咨询电话:0716-8068574
 咨询网站:wxxy.yangtzeu.edu.cn
 邮编:434020
 地址:湖北省荆州市鄂都路27号
8566 湖北商贸学院
 咨询电话:027-82666063 87786825
 咨询网站:www.hbc.edu.cn
 邮编:430079
 地址:湖北省武汉市洪山区雄楚大道634号
8567 湖北汽车工业学院科技学院
 咨询电话:0719-8262142
 咨询网站:kzyzb.huat.edu.cn
 邮编:442002
 地址:湖北省十堰市车城西路167号
8568 湖北医药学院药护学院
 咨询电话:0719-8875333
 咨询网站:yhgi.hbmu.edu.cn
 邮编:442000
 地址:湖北省十堰市人民南路30号
8570 湖北经济学院法商学院
 咨询电话:027-81972256 81977209
 咨询网站:www.hbfs.edu.cn
 邮编:430205
 地址:武汉市江夏藏龙岛科技园洋湖大道特1号
8571 武汉体育学院体育科技学院
 咨询电话:027-81300007 81300105 81300122
 咨询网站:kjxy.whsu.edu.cn
 邮编:430205
 地址:湖北省武汉市江夏区藏龙岛科技园环岛路1号
8572 湖北文理学院理工学院
 咨询电话:0710-3808177 3806222
 咨询网站:www.hbasstu.net
 邮编:441025
 地址:湖北省襄阳市襄城区尹集东街28号
8573 文华学院
 咨询电话:027-87599198
 咨询网站:www.hustwenhua.net
 邮编:430074
 地址:湖北省武汉市东湖新技术开发区文园路8号
8574 武汉工程科技学院
 咨询电话:027-81820255 81820266
 咨询网站:zs.wuhues.com
 邮编:430200
 地址:武汉市江夏区熊廷弼街特八号
8575 武汉华夏理工学院
 咨询电话:027-87921666 81695660
 咨询网站:www.hxut.edu.cn
 邮编:430223
 地址:武汉东湖新技术开发区关山大道589号
8576 武汉传媒学院
 咨询电话:027-81979007 81979008
 咨询网站:zs.whmc.edu.cn
 邮编:430205
 地址:武汉市江夏区藏龙岛凤凰大道2号
8577 武汉设计工程学院
 咨询电话:027-81731888 81730653
 咨询网站:zb.wids.edu.cn
 邮编:430205
 地址:湖北省武汉市江夏区藏龙岛开发区杨桥湖大道1号
8601 长沙医学院
 咨询电话:0731-82858888
 咨询网站:www.csmu.edu.cn
 邮编:411029
 地址:湖南省长沙市望城区雷锋大道1501号
8602 湖南涉外经济学院
 咨询电话:0731-88100988
 咨询网站:www.hieiu.edu.cn
 邮编:410205
 地址:长沙市国家高新技术产业开发区-麓谷园
8603 湘潭大学兴湘学院
 咨询电话:0731-58293847
 咨询网站:xxxxy.xtu.edu.cn
 邮编:411105
 地址:湖南省湘潭市雨湖区北二环路湘潭大学兴湘学院
8604 湖南工业大学科技学院
 咨询电话:0731-22623701
 咨询网站:kjxy.hut.edu.cn
 邮编:412008
 地址:湖南省株洲市文化路
8605 湖南科技大学潇湘学院
 咨询电话:0731-58273804 58273805
 咨询网站:xxxxy.hnust.edu.cn
 邮编:411201
 地址:湖南省湘潭市桃江路

8606 南华大学船山学院
 咨询电话:0734-8281933
 咨询网站:csxy.usc.edu.cn
 邮编:421001
 地址:湖南省衡阳市衡祁路228号
8607 湖南商学院北津学院
 咨询电话:0731-55557888
 咨询网站:www.bjxy.net.cn
 邮编:411100
 地址:湖南省湘潭市潭州大道(沪昆高铁湘潭北站旁)
8608 湖南农业大学东方科技学院
 咨询电话:0731-84618084
 咨询网站:www.hnaues.com
 邮编:410128
 地址:湖南省长沙市芙蓉区湖南农业大学招生就业指导处
8609 湖南文理学院芙蓉学院
 咨询电话:0736-7186059 7186057
 咨询网站:fur.huas.cn
 邮编:415000
 地址:湖南省常德市武陵区城东高专路100号
8610 湖南理工学院南湖学院
 咨询电话:0730-8640127
 咨询网站:www.hnist.cn
 邮编:414006
 地址:湖南省岳阳市学院路
8612 湖南工程学院应用技术学院
 咨询电话:0731-58688318
 咨询网站:www.hnieyy.cn
 邮编:411101
 地址:湖南省湘潭市岳塘区书院路十七号
8613 吉首大学张家界学院
 咨询电话:0744-2116376 2116316 2200589 2200519
 咨询网站:zjj.jsu.edu.cn
 邮编:427000
 地址:湖南省张家界永定区
8614 长沙理工大学城南学院
 咨询电话:0731-85217402 85217405 85217418
 咨询网站:zs.csust.edu.cn
 邮编:410114
 地址:湖南省长沙市雨花区万家丽南路960号长沙理工大学招办
8619 湖南信息学院
 咨询电话:0731-84098666
 咨询网站:zs.hmit.edu.cn
 邮编:410151
 地址:国家级长沙经济技术开发区毛塘工业园
8640 广东白云学院
 咨询电话:020-36093333
 咨询网站:www.baiyunU.edu.cn
 邮编:510450
 地址:广州市白云区江高镇学苑路1号
8641 电子科技大学中山学院
 咨询电话:0760-88888611 88888612
 咨询网站:www.zsc.edu.cn
 邮编:528402
 地址:广东省中山市学院路1号
8642 广东东软学院
 咨询电话:0757-86684502 86684503 86684508
 咨询网站:www.nuit.edu.cn
 邮编:528225
 地址:佛山市南海区南海大学城广东东软学院
8643 华南理工大学广州学院
 咨询电话:020-66609166
 咨询网站:zs.gcu.edu.cn
 邮编:510800
 地址:广东省广州市花都区学府路一号
8644 广州大学华软软件学院
 咨询电话:020-87818781 87818068
 咨询网站:zs.sise.edu.cn
 邮编:510990
 地址:广东省广州市从化区广从南路548号
8645 中山大学南方学院
 咨询电话:020-61787326 87912619
 咨询网站:zs.nfu.edu.cn
 邮编:510970
 地址:广东省广州市从化区温泉镇882号
8646 广东外语外贸大学南国商学院
 咨询电话:020-22245021 22245822
 咨询网站:www.gwng.edu.cn
 邮编:510545
 地址:广州市白云区良田中路181号
8648 广州大学松田学院
 咨询电话:020-82856989 82856988
 咨询网站:www.sontan.net
 邮编:511370
 地址:广东省广州市增城区朱村街朱村大道432号
8649 北京理工大学珠海学院
 咨询电话:0756-3622966
 咨询网站:www.bitzh.edu.cn
 邮编:519088
 地址:广东省珠海市唐家湾金凤路6号
8650 吉林大学珠海学院
 咨询电话:0756-7626296 7626272 400180001
 咨询网站:zsb.jluzh.com
 邮编:519041

地址:广东省珠海市金湾区草堂
8651 广州工商学院
 咨询电话:020-86929603
 咨询网站:www.gzgs.edu.cn
 邮编:510850
 地址:广州市花都区狮岭镇海布光明路5号
8652 东莞理工学院城市学院
 咨询电话:0769-23382107
 咨询网站:csxy.dgut.edu.cn
 邮编:523419
 地址:广东东莞市寮步镇文昌路1号
8659 华南农业大学珠江学院
 咨询电话:020-37983879
 咨询网站:www.scauzhujiang.cn/zsb
 邮编:510900
 地址:广东省广州市从化区广从北路72号
8661 广东工业大学华立学院
 咨询电话:020-82900922
 咨询网站:www.hualixy.com/zsb
 邮编:511325
 地址:广东省广州市增城区广州华立科技园华立路11号
8665 中山大学新华学院
 咨询电话:020-87065995
 咨询网站:www.xhsysu.edu.cn
 邮编:510520
 地址:广州市天河区广汕一路721号
8710 南宁学院
 咨询电话:0771-5900888 5900802 5900803
 咨询网站:zs.nnxy.cn
 邮编:530200
 地址:广西南宁市龙亭路8号
8711 北海艺术设计学院
 咨询电话:0779-6801200 6818000
 咨询网站:www.sszzs.com
 邮编:536000
 地址:广西北海市新世纪大道
8712 广西大学行健文理学院
 咨询电话:0771-3223310 3223309 3270025
 咨询网站:xingjian.gxu.edu.cn
 邮编:530005
 地址:广西南宁市秀灵路75号
8713 广西科技大学鹿山学院
 咨询电话:0772-3516196
 咨询网站:www.lzls.gxut.edu.cn
 邮编:545616
 地址:广西柳州市鱼峰区新柳大道99号
8714 广西师范大学漓江学院
 咨询电话:0773-3696116
 咨询网站:www.gxjcollege.cn
 邮编:541006
 地址:桂林市雁山区雁山镇雁中路3号
8715 广西中医药大学赛恩斯新医药学院
 咨询电话:0771-4736166
 咨询网站:www.gxzyxy.com
 邮编:530222
 地址:广西南宁市青秀区五合大道13号
8716 桂林电子科技大学信息科技学院
 咨询电话:0773-2230551 2230552 2230050
 咨询网站:www.guit.edu.cn/zsw
 邮编:541004
 地址:桂林花江高校科技园区东阳路3号
8717 桂林理工大学博文管理学院
 咨询电话:0773-8998009 8998088 8998018
 咨询网站:www.bwgl.cn
 邮编:541006
 地址:桂林市雁山区雁山街317号
8718 广西外国语学院
 咨询电话:0771-4797113
 咨询网站:www.gxulf.com
 邮编:530222
 地址:广西南宁市青秀区五合大道19号
8740 海口经济学院
 咨询电话:0898-65733733 65733702 65733707
 咨询网站:www.hkc.edu.cn
 邮编:571127
 地址:海南省海口市桂林洋大学城
8741 三亚学院
 咨询电话:0898-88386666
 咨询网站:www.sanyau.edu.cn
 邮编:572000
 地址:海南省三亚市吉阳区学院路191号
8758 海南科技职业大学
 咨询电话:0898-65969918
 咨询网站:www.hnkjedu.cn
 邮编:571126
 地址:海南省海口市美兰区琼山大道18号
8760 成都东软学院
 咨询电话:028-64888001
 咨询网站:www.nsu.edu.cn
 邮编:611844
 地址:四川省成都市都江堰青城山东软大道一号
8761 电子科技大学成都学院
 咨询电话:028-87825027 87825028 87825029
 咨询网站:zs.cduetec.cn
 邮编:611731
 地址:四川省成都市高新西区百叶路1号
8762 成都理工大学工程技术学院
 咨询电话:0833-7820666 7820888
 咨询网站:zsb.cduetec.cn
 邮编:614000
 地址:四川省乐山市中区肖坝路222号

8763 四川传媒学院
 咨询电话:028-87953006 87953008
 咨询网站:www.scmc.edu.cn
 邮编:611745
 地址:四川省成都市郫都区团结学院路67号
8764 成都信息工程大学银杏酒店管理学院
 咨询电话:028-87979220 87979300 87979369
 咨询网站:www.yxhmc.edu.cn
 邮编:611743
 地址:四川省成都市郫都区红光广场路北二段60号
8765 成都文理学院
 咨询电话:028-61560112 61560113 61560115
 咨询网站:www.cdcaas.edu.cn
 邮编:610400
 地址:成都市金堂学府大道278号
8766 四川工商学院
 咨询电话:028-87953080 87953086
 咨询网站:www.stbu.edu.cn
 邮编:611745
 地址:成都市郫都区团结学院街65号
8767 四川外国语大学成都学院
 咨询电话:028-82000082
 咨询网站:www.csisu.edu.cn
 邮编:611844
 地址:四川省成都市都江堰大观镇高尔夫大道367号
8769 四川大学锦城学院
 咨询电话:028-87580030
 咨询网站:www.scujcc.cn
 邮编:611731
 地址:四川省成都市高新西区西源大道1号
8770 西南财经大学天府学院
 咨询电话:028-83297966 83297967 83297968
 咨询网站:www.tfsufu.edu.cn
 邮编:610052
 地址:四川省绵阳市科创教育园区园兴西街2号
8771 四川大学锦江学院
 咨询电话:028-37666666
 咨询网站:www.scujj.edu.cn
 邮编:620860
 地址:四川省眉山市彭山区锦江大道1号
8772 四川文化艺术学院
 咨询电话:0816-6357995 6358132 6358087 6357507
 咨询网站:www.sca.edu.cn
 邮编:621000
 地址:四川省绵阳市机场东路83号
8774 西南交通大学希望学院
 咨询电话:028-67935868 67935881
 咨询网站:www.swjtuhc.cn
 邮编:610400
 地址:四川省成都市金堂县
8775 四川电影电视学院
 咨询电话:028-87512806
 咨询网站:www.scftvc.com
 邮编:610036
 地址:四川省成都市金牛区西华大道593号
8801 重庆大学城市科技学院
 咨询电话:023-65112861 65112862 65112863
 咨询网站:www.cqucc.edu.cn
 邮编:400044
 地址:重庆市沙坪坝区沙正街174号重庆大学A区主教学楼106室
8802 四川外国语大学重庆南方翻译学院
 咨询电话:023-67138000 67138899
 咨询网站:www.tcsisu.com
 邮编:401120
 地址:重庆市渝北区龙石路18号
8803 重庆师范大学涉外商贸学院
 咨询电话:023-42888768 42888798 42897897
 咨询网站:www.swsmsz.cn
 邮编:401520
 地址:重庆市合川区学府路9号
8804 重庆工商大学融智学院
 咨询电话:023-88968679 88968678
 咨询网站:zs.cqrz.edu.cn
 邮编:401320
 地址:重庆市巴南区龙洲湾尚文大道906号
8805 重庆工商大学派斯学院
 咨询电话:023-42881711
 咨询网站:www.paisi.edu.cn
 邮编:401520
 地址:重庆市合川区交通街593号
8806 重庆邮电大学移通学院
 咨询电话:023-42871001
 咨询网站:www.cqytu.com
 邮编:401520
 地址:重庆市合川区假日大道1号
8808 重庆人文科技学院
 咨询电话:023-42463352
 咨询网站:www.cqhk.edu.cn
 邮编:401572
 地址:重庆市合川区草街街道学院街256号
8841 贵州民族大学人文科技学院
 咨询电话:0851-88308990 83606673 83605517
 咨询网站:www.gzmdr.cn

邮编:550025
地址:贵州省贵阳市花溪区花溪大学城
8848 茅台学院
咨询电话:0851-28797042
咨询网站:www.mtxy.edu.cn
邮编:564500
地址:贵州省仁怀市鲁班大道茅台学院D226
办公室
8870 云南大学滇池学院
咨询电话:0871-64316805
咨询网站:www.ynudcc.cn
邮编:650228
地址:云南省昆明国家旅游度假区红塔东路
2号
8871 云南大学旅游文化学院
咨询电话:0888-5135638 5135636
咨询网站:www.lywhxy.com
邮编:674100
地址:云南省丽江市古城区玉泉路1号
8872 云南师范大学商学院
咨询电话:0871-68301010 68301022
咨询网站:zs.ynubs.com
邮编:650106
地址:昆明市高新区商院路1号
8873 昆明医科大学海源学院
咨询电话:0871-68317580 67985999
咨询网站:www.kyhyxy.com
邮编:650106
地址:云南省嵩明职业教育基地
8874 云南艺术学院文华学院
咨询电话:0871-68303466 68358333
咨询网站:whxy.ynart.edu.cn
邮编:650502
地址:云南省昆明市呈贡区七甸广南一号路
云南艺术学院文华学院
8875 云南师范大学文理学院
咨询电话:0871-65825028 65810959 65845
790
咨询网站:www.ystdwl.cn
邮编:650222
地址:云南省昆明市龙泉路岗头村627号
8876 昆明理工大学津桥学院
咨询电话:0871-68328761 68353209
咨询网站:www.oxbridge.edu.cn
邮编:650106
地址:昆明市官渡区云桥街云瑞路1369号
8901 西安培华学院
咨询电话:029-85680000
咨询网站:www.peihua.cn
邮编:710125

地址:西安市长安区常宁大街888号
8902 西安欧亚学院
咨询电话:4008877369
咨询网站:zhaosheng.eurasia.edu
邮编:710065
地址:西安市东仪路8号
8903 西安外事学院
咨询电话:029-88513888 4000019888
咨询网站:zs.xaiu.edu.cn
邮编:710077
地址:陕西省西安市雁塔区鱼斗路18号
8904 西安翻译学院
咨询电话:029-85896666
咨询网站:www.xafy.edu.cn
邮编:710105
地址:陕西省西安市长安区太乙宫
8905 西京学院
咨询电话:029-85628909 85628035 856280
68
咨询网站:zhaosh.xijing.edu.cn
邮编:710123
地址:陕西省西安市长安区西京路1号
8906 西安思源学院
咨询电话:029-82601888 4008886660
咨询网站:zb.xasyu.cn
邮编:710038
地址:西安市东郊水安路28号
8907 陕西国际商贸学院
咨询电话:029-33813555 33814555
咨询网站:zs.csiic.com
邮编:712046
地址:陕西省西安市西咸新区沣西新城统一
西路35号
8908 陕西服装工程学院
咨询电话:029-38114101 38114102
咨询网站:www.sxfu.org
邮编:712046
地址:陕西省西安市西咸新区沣西新城大学
园区陕西服装工程学院
8910 西安交通大学城市学院
咨询电话:029-86652007 86652008 866520
09
咨询网站:www.xjtucc.cn
邮编:710018
地址:西安经济技术开发区 尚稷路8715号
8911 西北大学现代学院
咨询电话:029-81555892
咨询网站:www.xdxd.cn
邮编:710130
地址:陕西省西安市长安区滦镇科教园陈北

路1号
8912 西安建筑科技大学华清学院
咨询电话:029-82628201
咨询网站:www.xauat-hqc.com
邮编:710043
地址:西安市幸福南路109号
8913 西安财经大学行知学院
咨询电话:029-62976824 63036982 630369
81
咨询网站:www.xczx.com.cn
邮编:710038
地址:西安市灞桥区狄寨路57号
8914 西安工业大学北方信息工程学院
咨询电话:029-63609561 63609668 636098
18
咨询网站:zs.bxait.cn
邮编:710200
地址:陕西省西安市高陵区鹿祥路1235号
8915 延安大学西安创新学院
咨询电话:029-83113080 83113022
咨询网站:www.xacxy.com
邮编:710100
地址:陕西省西安市长安区皂河路2号
8916 西北工业大学明德学院
咨询电话:029-85603052 85603066 856030
67
咨询网站:www.npumd.edu.cn
邮编:710124
地址:西安市长安区西北工业大学沣河校区
招生办公室
8918 西安科技大学高新学院
咨询电话:029-81552000
咨询网站:www.gxxyzs.com
邮编:710109
地址:西安市长安区子午大道中段39号
8940 兰州财经大学陇桥学院
咨询电话:0931-5271600 5271634
咨询网站:www.lzqc.com
邮编:730101
地址:甘肃省兰州市和平经济开发区薇乐大
道68号
8941 兰州交通大学博文学院
咨询电话:0931-5272600
咨询网站:www.bowenedu.cn
邮编:730101
地址:甘肃省兰州市榆中和平开发区
8942 兰州理工大学技术工程学院
咨询电话:0931-2866180 2889441
咨询网站:www.lutcte.cn
邮编:730000

地址:甘肃省兰州市兰州新区海河街6号
8970 宁夏理工学院
咨询电话:0952-2210016
咨询网站:www.nxist.com
邮编:753000
地址:宁夏石嘴山市大武口区山水大道学院
路1号
8971 宁夏大学新华学院
咨询电话:0951-2062548
咨询网站:xinhua.nxu.edu.cn
邮编:750021
地址:宁夏银川市西夏区贺兰山西路686号
8972 银川能源学院
咨询电话:0951-8409278 8409382 8408090
咨询网站:www.ycu.com.cn
邮编:750105
地址:宁夏银川市永宁县王大堡
8973 中国矿业大学银川学院
咨询电话:0951-5181888 5181788 5181880
5181033
咨询网站:www.cumtyc.com.cn
邮编:750021
地址:宁夏银川市西夏区金波北街培华路1
号
8980 新疆大学科学技术学院
咨询电话:0991-4595603
咨询网站:www.kj.xju.edu.cn
邮编:830008
地址:乌鲁木齐市西北路499号
8982 新疆财经大学商务学院
咨询电话:0991-7842275
咨询网站:www.swxyedu.com
邮编:841000
地址:新疆巴音郭楞蒙古自治州库尔勒市经
济开发区金河路360号
9102 香港中文大学
咨询电话:00852-34429366
咨询网站:www.cuhk.edu.hk/adm/mainland
地址:香港新界沙田香港中文大学
9106 香港城市大学
咨询电话:00852-34429368
咨询网站:www.cityu.edu.hk/mainland
邮编:999077
地址:香港九龙达之路香港城市大学招生处
9152 香港中文大学
咨询电话:00852-39438946
咨询网站:www.cuhk.edu.hk/adm/mainland
地址:香港新界沙田香港中文大学

“江苏省2019年高考考生职业生涯规划与 志愿填报咨询会”系列活动场次安排

会场	举办时间	举办地点
南京	6月25日 8:30—13:30	南京国际展览中心(南京市龙蟠路88号)
常州	6月25日 8:30—13:30	常州大学武进校区(常州市科教城滆湖路1号)
镇江	6月25日 8:30—13:30	苏南人力资源市场(镇江市运河路100号)
扬州	6月25日 8:30—13:30	江苏省扬州技师学院(扬州市广陵区江都路558号)
泰州	6月26日 8:30—13:30	泰州学院体育馆(原泰州市体育馆)(泰州市海陵区东风南路488号)
苏州	6月26日 8:30—13:30	苏州国际博览中心(苏州工业园区苏州大道东688号)
徐州	6月26日 8:30—13:30	江苏师范大学泉山校区(徐州市铜山区上海路101号)
淮安	6月26日 8:30—13:30	淮阴师范学院(淮安市长江西路111号)
盐城	6月27日 8:30—13:30	盐城工学院(盐城市建军东路211号盐城工学院北校区)
南通	6月27日 8:30—13:30	南通大学(南通市啬园路9号)
连云港	6月27日 8:30—13:30	江苏省新海高级中学(连云港市海州区苍梧路58号)
徐州	7月20日 8:30—13:30	江苏建筑职业技术学院(徐州市泉山区学苑路26号)
南京	7月21日 8:30—13:30	南京国际展览中心(南京市龙蟠路88号)

说明:

本刊中“院校介绍”
内容均由相关院校负责解
释,其中如有与教育部和
我省招生政策规定不相符
的,应以教育部和我省政
策规定为准。其招生计划
以本刊统一公布的为准。



江苏省2019年军事、公安、司法等院校面试、体检或体能(心理)测试安排表

类别	时间					报到、面试、体检或体能(心理)测试地点	有关注意事项
中央司法警官学院	6月27日—28日					江苏省司法警官高等职业学校(镇江市京口区桃花坞路一区14号)	1. 考生在报考前,须认真查阅拟报考院校的招生章程,了解有关规定和要求。面试、体检、体能(心理)测试对象为2019年志愿报考部属公安院校和江苏警官学院等院校公安类专业以及中央司法警官学院、中国消防救援学院的考生,且高考成绩须达到学校规定的面试最低成绩要求。报考公安院校公安类专业的考生须取得江苏省常住户口,其参加面试等成绩要求可于6月24日后在江苏省教育考试院门户网站查询。
江苏警官学院公安类专业及公安部属院校	6月26日	6月27日	6月28日	6月29日	6月30日	江苏警官学院浦口校区(南京市浦口区石佛寺三宫48号)	2. 根据公政治[2019]110号文件规定,拟报考公安院校公安类专业的考生,均须参加由生源地省级公安机关组织实施的考察、面试、体检和体能测评。考生的生源地为其参加高考时的户籍所在地。
	南京市 泰州市 常州市	无锡市 镇江市 南通市	苏州市 扬州市 徐州市	宿迁市 淮安市 盐城市	连云港市 机动		3. 公安部属院校包括:中国人民公安大学、中国刑事警察学院、中国人民警察大学、铁道警察学院、南京森林警察学院。
中国消防救援学院	6月25日—28日 (考生务必于6月25日17:00前报到)					江苏省消防救援总队培训基地(南京市雨花台区振兴路88号)	4. 考生须在规定时间内自行前往指定的地点报到;在各地招办组织的体检中已确认高等身体条件不符合要求的考生原则上不予参加面试。报考江苏警官学院公安类专业及公安部属院校的考生如错过面试等安排,可向江苏警官学院招生办申请,经批准后,在6月30日前参加面试。
军事院校	进站时间	6月26日	6月27日	6月28日	6月29日	东部战区总医院原81医院(南京市杨公井34标34号)	5. 公安院校面试、体能测试等结果可于7月2日后在江苏省教育考试院门户网站或江苏警官学院招生信息网查询。
	上午 (7:00-12:00)		徐州市男生 扬州市男生 常州市男生	连云港市男生 南通市男生 苏州市男生	女生体检和漏检人员补检		6. 拟报考公安司法院校(专业)、中国消防救援学院的考生均须携带高考准考证、身份证、高考成绩单参加面试、体能(心理)测试等,报考公安院校(专业)、中国消防救援学院的考生还须携带户口簿,报考中央司法警官学院、中国消防救援学院的考生还须携带1寸正面免冠照片两张。
	下午 (13:00-18:00)	南京市男生 镇江市男生	淮安市男生 泰州市男生 无锡市男生	盐城市男生 宿迁市男生			1. 6月25日至26日,考生持本人身份证、高考准考证、高考成绩单和1张1寸近期彩色免冠照片到军分区指定地点参加心理检测。

普通高等学校招生体检工作指导意见

一、患有下列疾病者,学校可以不予录取

1. 严重心脏病(先天性心脏病经手术治愈,或房室间隔缺损分流量少,动脉导管未闭返流量少,经二级以上医院专科检查确定无需手术者除外)、心肌病、高血压病。
2. 重症支气管扩张、哮喘,恶性肿瘤、慢性肾炎、尿毒症。
3. 严重的血液、内分泌及代谢系统疾病、风湿性疾病。
4. 重症或难治性癫痫或其他神经系统疾病;严重精神病未治愈、精神活性物质滥用和依赖。
5. 慢性肝炎病人并且肝功能不正常者(肝炎病原携带者但肝功能正常者除外)。
6. 结核病除下列情况外可以不予录取。
 - (1) 原发型肺结核、浸润性肺结核已硬结稳定;结核型胸膜炎已治愈或治愈后遗有胸膜肥厚者;
 - (2) 一切肺外结核(肾结核、骨结核、腹膜结核等)、血行性播散型肺结核治愈后一年以上未复发,经二级以上医院(或结核病防治所)专科检查无变化者;
 - (3) 淋巴腺结核已临床治愈无症状者。

二、患有下列疾病者,学校有关专业不予录取

1. 轻度色觉异常(俗称色弱)不能录取的专业:以颜色波长作为严格技术标准的化学类、化工与制药类、药学类、生物科学类、公安技术类、地质学类各专业,医学类各专业;生物工程、生物医学工程、动物医学、动物科学、野生动物与自然保护区管理、心理学、应用心理学、生态学、侦察学、特种能源工程与烟火技术、考古学、海洋科学、海洋技术、轮机工程、食品科学与工程、轻化工程、林产化工、农学、园艺、植物保护、茶学、林学、园林、蚕学、农业资源与环境、水产养殖学、海洋渔业科学与技术、材料化学、环境工程、高分子材料

- 与工程、过程装备与控制工程、学前教育、特殊教育、体育教育、运动训练、运动人体科学、民族传统体育各专业的专业。
2. 色觉异常Ⅱ度(俗称色盲)不能录取的专业,除同轻度色觉异常外,还包括美术学、绘画、艺术设计、摄影、动画、博物馆学、应用物理学、天文学、地理科学、应用气象学、材料物理、矿物加工工程、资源勘探工程、冶金工程、无机非金属材料工程、交通运输、油气储运工程等专业。专科专业与以上专业相同或相近专业。
3. 不能准确识别红、黄、绿、蓝、紫各种颜色中任何一种颜色的导线、按键、信号灯、几何图形者不能录取的专业;除同轻度色觉异常、色觉异常Ⅱ度两类列出专业外,还包括经济学类、管理科学与工程类、工商管理类、公共管理类、农业经济管理类、图书档案学类各专业。不能准确在显示器上识别红、黄、绿、蓝、紫各颜色中任何一种颜色的数码、字母者不能录取到计算机科学与技术等专业。
4. 裸眼视力任何一眼低于5.0者,不能录取的专业:飞行技术、航海技术、消防工程、刑事科学技术、侦察。专科专业:海洋船舶驾驶及与以上专业相同或相近专业(如民航空中交通管制)。
5. 裸眼视力任何一眼低于4.8者,不能录取的专业:轮机工程、运动训练、民族传统体育。专科专业:烹饪与营养、烹饪工艺等。
6. 公安普通高等学校(江苏警官学院等)招生身体条件:

男性考生身高一般不低于1.70米,体重不低于50公斤;女性考生身高一般不低于1.60米,体重不低于45公斤;身体匀称;左右眼单眼裸视力应在4.8(0.6)以上,无色盲、色弱;两耳无重听;无口吃;五官端正,面部无明显特征和缺陷(如唇裂、对眼、斜眼、斜颈、各种疤痕等),嗅觉不迟

- 钝、无鸡胸、无腋臭,无严重静脉曲张,无明显八字步、罗圈腿,无重度平足(平脚板),无纹身、少白头、驼背,无各种残疾,直系亲属无精神病史。无传染病,肝功化验指标必须在正常范围内,无甲肝、乙肝,澳抗阴性。
- 【注:有关体重、视力的要求,按《关于做好2019年公安普通高等院校招生工作的通知》(公政治[2019]110号)执行。】
- 三、患有下列疾病不宜就读的专业
 1. 主要脏器:肺、肝、肾、脾、胃肠等动过较大手术,功能恢复良好,或曾患有心肌炎、胃或十二指肠溃疡、慢性支气管炎、风湿性关节炎等病史,甲状腺机能亢进已治愈一年的,不宜就读地矿类、水利类、交通运输类、能源动力类、公安学类、体育学类、海洋科学类、大气科学类、水产类、测绘类、海洋工程类、林业工程类、武器类、森林资源类、环境科学类、环境生态类、旅游管理类、草业科学类各专业,及土木工程、消防工程、农业水利工程、农学、法医学、水土保持与荒漠化防治、动物科学各专业。专科专业不宜就读烹饪工艺、西餐工艺、面点工艺、烹饪与营养、表演、舞蹈学、雕塑、考古学、地质学、建筑工程、交通土建工程、工业设备安装工程、铁道与桥梁工程、公路与城市道路工程、公路与桥梁工程、铁道工程、工业与民用建筑工程专业。
 2. 先天性心脏病经手术治愈,或房室间隔缺损分流量少,动脉导管未闭返流量少,经二级以上医院专科检查确定无需手术者不宜就读的专业同第三部分第一条。
 3. 肢体残疾(不继续恶化),不宜就读的专业同第三部分第一条。
 4. 屈光不正(近视眼或远视眼,下同)任何一眼矫正到4.8镜片度数大于400度(下转第249页)

2019年江苏省乡村教师定向培养计划填报问答

根据省政府办公厅《江苏省乡村教师支持计划实施办法(2015-2020年)》有关乡村教师补充的政策规定,省教育厅、省发展和改革委员会、省人力资源和社会保障厅、省机构编制委员会、省财政厅等五部门联合下发了《关于开展全省乡村教师定向培养工作的通知》(苏教师〔2016〕4号),决定于2016年起,实施乡村教师定向培养工作,2019年我省仍将继续招收乡村教师定向生。

问:我省为什么要招收乡村教师定向生?

答:我省招收乡村教师定向生,主要是为了给全省乡村学校培养一批扎根农村、甘于奉献、一专多能、素质全面的本土化的乡村教师。这里所说的乡村学校是指县级政府驻地以外的乡镇、涉农街道和村庄普通中小学、幼儿园和中等职业学校。

问:2019年我省安排了多少乡村教师定向生计划?

答:2019年安排全省乡村定向师范生计划3068人,其中本科2877人,五年制专科191人,涉及12个设区市、55个县(市、区)。

问:2019年乡村教师定向生计划有哪些学校参与培养?

答:今年的本科乡村定向师范生分别由江苏师范大学、江苏第二师范学院、南京晓庄学院、扬州大学、南通大学、盐城师范学院和淮阴师范学院等7所院校组织培养,五年制专科乡村定向师范生由南通师范高等专科学校组织培养。

问:乡村教师定向生录取方式如何?

答:培养层次为四年制本科的,培养计划纳入普通高等学校年度招生计划管理,列入本科高校提前批次,本二批次省控线上报名,定向招生,按志愿填报情况分县(市、区)择优录取。培养层次为五年制专科的,培养计划纳入普通中等专业学校年度招生计划管理,列入当地高中阶段招生提前批次,面试合格,定向招生,按志愿填报情况分县(市、区)择优录取。提前批次未被录取的,不影响正常批次志愿填报及录取。本科未完成的乡村定向师范生计划转入培养院校相应专业计划,五年制专科未完成的乡村定向师范生计划直接消减,宁缺毋滥。

问:乡村教师定向生如何报考?

答:符合国家中、高考政策、户籍在本县(市、区)的初、高中毕业生,均可以报考所在县(市、区)的乡村教师定向生,生源以县(市、区)为单位“本县报本县”,即户籍在有定向培养计划县(市、区)的考生,填报本县(市、区)乡村教师定向志愿。录取的定向师范生,在入学前与户籍所在县(市、区)教育局签订《定向就业协议书》。

问:乡村教师定向生如何培养?

答:乡村教师定向生凭录取通知书和签订的《定向就业协议书》,到培养院校办理入学手续。培养院校在乡村定向师范生报到后与其签订《定向培养协议书》。培养期间不迁移户口,不变更户籍,不变更专业。培养院校为国家和省卓越教师培养计划项目学校,师范教育办学历史长,办学条件好,培养质量高,毕业生受到中小学校的欢迎。

问:乡村教师定向生就业如何安排?

答:乡村教师定向生毕业后到户籍所在县(市、区)教育局报到,按照综合成绩排名,选择到有空编空岗的乡村学校任教。综合成绩按培养院校考核成绩30%、国家教师资格考试笔试成绩30%、毕业时各县(市、区)组织的定向招聘考试成绩40%方法计算。各县(市、区)确保到乡村学校工作的定向师范毕业生有编有岗。

问:乡村教师定向生收学费吗?

答:乡村教师定向生在读期间,学费、住宿费和国家助学金发放办法及标准与其他大学生相同。符合省

财政厅、省教育厅《关于印发江苏省高等学校毕业生学费补偿办法的通知》(苏财规〔2015〕42号)要求的,毕业到岗3年后,由政府一次性返还其在学期间所缴的学费。学费补偿政策实施范围包括以下县(市、区)的农村地区(不含县级政府驻地乡级行政区)学校:徐州、淮安、盐城、连云港和宿迁五市所辖各县(市),以及徐州市铜山区、淮安市淮阴区和淮安区、连云港市赣榆区、宿迁市宿豫区、盐城市大丰区。

问:乡村教师定向生有服务期吗?

答:乡村教师定向生应在乡村学校任教并连续服务满5年以上。毕业当年及服务期内,不得报考脱产研究生。服务期内,可根据工作需要在本县(市、区)域内乡村学校之间流动。

问:乡村教师定向生如果违约怎么办?

答:乡村教师定向生毕业后未到签订协议的县(市、区)乡村学校任教,或未完成服务期限的,需向当地县(市、区)教育部门缴纳违约金。未按期到岗任教的,违约金为在学期间省财政生均拨款费用的总和乘以1.5;未服务期限的,违约金为在学期间省财政生均拨款费用的总和乘以1.5除以5乘以未服务的年限。

1.各县(市、区)地区咨询电话

部 门	办公电话
南京市	
浦口区教育局,招生办	025-58182729,58887209
六合区教育局	025-57110249
高淳区教育局	025-57338636
苏州市	
吴江区教育局	0512-63981955
常熟市教育局	0512-52774095
张家港市教育局,招生办	0512-58222470,58222010
无锡市	
江阴市教育局,招生办	0510-86862415,86862412
宜兴市教育局,招生办	0510-87992670,87989732
惠山区教育局,招生办	0510-83592407,83594901
镇江市	
丹阳市教育局	0511-86569022
扬中市教育局,招生办	0511-88323215,88351260
句容市教育局,招生办	0511-87310533,87287120
丹徒区教育局,招生办	0511-88976011,88976020
淮安市	
淮阴区教育体育局,招生办	0517-84936311,84989158
涟水县教育体育局,招生办	0517-82380380,82381830
金湖县教育体育局	0517-86907240
盱眙县教育体育局,招生办	0517-88239092,88239098
洪泽区教育体育局,招生办	0517-87230383
扬州市	
宝应县教育局,招生办	0514-88222683,88203766
江都区教育局,招生办	0514-86533860,86864446
邗江区教育局	0514-87862266,87862268
仪征市教育局,招生办	0514-83450395,83450316
高邮市教育体育局,招生办	0514-84613329,84682319
泰州市	
靖江市教育局,招生办	0523-89118221,89118295
泰兴市教育局,招生办	0523-87728130,87728155

部 门	办公电话
兴化市教育局,招生办	0523-83242833,83242845
海陵区教育局,招生办	0523-86998278,86998283
高港区教育局,招生办	0523-86966188,86966111
姜堰区教育局,招生办	0523-88088510,88088538
盐城市	
建湖县教育局,招生办	0515-86232117,86210563
盐都区教育局,招生办	0515-88426227,88395275
射阳县教育局,招生办	0515-82354911,82359986
东台市教育局,招生办	0515-85100511,85100579
滨海县教育局,招生办	0515-84226164,84222218
响水县教育局,招生办	0515-86781028,68878033
阜宁县教育局,招生办	0515-89716103,87737202
南通市	
海门市教育体育局,招生办	0513-68066087,68066160
如皋市教育局,招生办	0513-87310615(高考)、0513-87623061(中考)
通州区教育体育局,招生办	0513-86512465,86106866
如东县教育体育局	0513-84510721,84529949
启东市教育局	0513-83119210,83119093
海安市教育体育局,招生办	0513-88916477,88918136
徐州市	
丰县教育局,招生办	0516-80396925,80396929
睢宁县教育局,招生办	0516-80376836,80376839
新沂市教育局	0516-88922340,88922460
邳州市教育局,招生办	0516-86626217,86220861
沛县教育局	0516-89618375,89622586
贾汪区教育局,招生办	0516-87618686,87717472
连云港市	
东海县教育局,招生办	0518-87800730,87226805
赣榆区教育局,招生办	0518-86212686,86260011
海州区教育局,市教育考试院	0518-83086837,85822136
宿迁市	
沭阳县教育局,招生办	0527-83690236,83690028
泗阳县教育局,招生办	0527-80833033,80833089
泗洪县教育局,招生办	0527-86308096,86238466

2.各培养院校咨询电话

部 门	办公电话
江苏师范大学	0516-83403064,83500009
扬州大学	0514-87991290,87990521、87971626,87971618、87990685,87990230
南通大学	0513-85012170
南京晓庄学院	025-86178292
盐城师范学院	0515-88233059
淮阴师范学院	0517-83526789,83526555
江苏第二师范学院	025-83758148
南通师范高等专科学校	0513-55092012,55092011

普通高等学校招生体检工作指导意见

(上接第248页) 的,不宜就读海洋技术、海洋科学、测控技术与仪器、核工程与核技术、生物医学工程、服装设计与工程、飞行器制造工程。专科专业:与以上相同或相近专业。

5.任何一眼矫正到4.8镜片度数大于800度的,不宜就读地矿类、水利类、土建类、动物生产类、水产类、材料类、能源动力类、化工与制药类、武器类、农业工程类、林业工程类、植物生产类、森林资源类、环境生态类、医学类、心理学类、环境与安全类、环境科学类、电子信息科学类、材料科学类、地质学类、大气科学类及地理科学、测绘工程、交通工程、交通运输、油气储运工程、船舶与海洋工程、生物工程、草业科学、动物医学各专业。专科专业:与以上相同或相近专业。

6.一眼失明另一眼矫正到4.8镜片度数大于400

度的,不宜就读工学、农学、医学、法学各专及应用物理学、应用化学、生物技术、地质学、生态学、环境科学、海洋科学、海洋技术、生物科学、应用心理学等专业。

7.两耳听力均在3米以内,或一耳听力在5米另一耳全聋的,不宜就读法学各专业、外国语言文学各专业以及外交学、新闻学、侦察学、学前教育、音乐学、录音艺术、土木工程、交通运输、动物科学、动物医学各专业、医学各专业。

8.嗅觉迟钝、口吃、步态异常、驼背,面部疤痕、血管瘤、黑色素痣、白癜风的,不宜就读教育学类、公安学类各专业以及外交学、新闻学、音乐表演、表演各专业。

9.斜视、嗅觉迟钝、口吃不宜就读医学类专业。此部分内容供考生在报考专业志愿时参考。

学校不得以此为依据,拒绝录取达到相关要求的考生。

四、其他

1.未列入专业目录或经教育部批准有权自定新的学科专业,学校招生时可根据专业性、特点,提出学习本专业对身体素质、生理条件的要求,并在招生章程中明确刊登,做好咨询解释工作。

公安类普通高等学校招生体检按《政治〔2000〕137号、《关于做好2019年公安普通高等院校招生工作的通知》(公政治〔2019〕110号)等文件执行。

2.军队院校招收学员体格检查标准按军后卫〔2016〕305号文件执行。

3.教育部普通高等学校招生体检工作指导意见中第二部分第6条内容为公安类院校体检要求。

【根据教育部、卫生部、中国残疾人联合会印发《教学〔2003〕3号)和教育部办公厅、卫生部办公厅印发《教学厅〔2010〕2号)以及教育部高校学生司印发的《教学司函〔2010〕22号)文件执行。】

“江苏招生考试”微信公众号



省教育考试院官方微信公众号“江苏招生考试”将第一时间发布我省高招各批次省最低录取控制分数线、各批次高校最低投档分数线、征求平行志愿计划、录取现场动态信息等，并在招考期间及时发送温馨提醒，考生还可通过微信平台查询高考成绩及录取结果，参与省教育考试院组织的网上咨询会和其它互动活动。

订阅方法：

1. 搜索微信公众号“江苏招生考试” (jszsksb) 加关注。
2. 扫描二维码添加关注。

江苏省教育考试院门户网站

江苏省教育考试院门户网站 (www.jseea.cn, 手机版 m.jseea.cn) 及时发布各类教育考试政策规定、招考信息，提供网上报名、志愿填报、成绩查询、录取查询、网上咨询等全方位一站式服务。高校招生录取期间，网站将及时发布各批次录取投档分数线、各批次征求平行志愿计划、各批次录取结果查询以及有关招生录取工作的通告等。欢迎广大考生和家长登录江苏省教育考试院门户网站。



西安工业大学
XI'AN TECHNOLOGICAL UNIVERSITY
招生代码：7115

- ★国务院学位委员会批准的博士学位授予单位
- ★8个学科设立博士后科研流动站
- ★教育部本科教学工作水平评估优秀高校
- ★陕西省重点建设的高水平大学
- ★陕西省人民政府与国家国防科技工业局、中国兵器工业集团公司、中国兵器装备集团公司共建高校

学校概述

西安工业大学是陕西省重点建设的高水平大学，是陕西省人民政府与国家国防科技工业局、中国兵器工业集团公司、中国兵器装备集团公司共建高校，具有完整的本科生、硕士和博士研究生教育体系以及3个博士后科研流动站。

学校创办于1955年，是国家“一五”计划156个重点建设项目的军工配套项目，是我国兵器行业部署在西北地区唯一的一所本科院校。

学校现有15个教学单位，2个国家级专业综合改革试点专业、6个国家级特色专业、6个教育部“卓越计划”试点专业、9个省级特色专业、8个省级专业综合改革试点专业。3个博士学位授权一级学科和博士后科研流动站，15个一级硕士学位授权学科，有6个专业授权类别。学校现有56个本科专业，涵盖工学、理学、管理学、经济学、法学、文学、教育学、艺术学等8个学科门类。

学校教职工中具有高级职称教师590人，有全国优秀教师、全国师德先进个人2人；“三秦学者”特聘教授1人；有享受国务院政府特殊津贴专家15人，有人入选陕西省“三五人才工程”人选4人、重点领域顶尖人才1人、“四个一批”人才1人、省中青年科技创新领军人才3人、省青年科技新星7人、省人文社会科学青年英才3人；有国家级教学团队1个，省级教学团队25个，省级教学名师16人。

国际交流与深造

学校高度重视开放办学，培养学生的国际视野。近年来，先后与美国、英国、德国、爱尔兰、捷克、波兰等十多个国家40多所高校建立长期的国际合作与交流关系，开展了国际科技合作项目、研究生联合培养项目、本科2+2双学位学分互认项目、短期交流学习项目、赴美赴日假期带薪实习项目、世界名校夏令营项目、境外课堂项目、国家汉办汉语志愿者等多层次交流项目。同时，我校积极与港澳台建立合作关系，每年有几十名学生赴台湾高校短期交流学习，赴香港参加名企实习项目。学校外教资源丰富，为学生开设英语、德语、法语、日语、韩语、捷克语等多种语言公共选修课程。



咨询电话：029-86173115/3291/3292/3293/3295/3296
学校地址：陕西省西安市未央大学园区学府中路2号
邮编：710021
学校网址：http://www.xatu.cn
招办网址：http://zsb.xatu.cn

扫描二维码了解西安工业大学更多精彩



北京师范大学 联合国际学院

BEIJING NORMAL UNIVERSITY · HONG KONG BAPTIST UNIVERSITY
UNITED INTERNATIONAL COLLEGE

全英文教学 博雅教育 国际课程 全国统招(重本) 广东珠海

大学概况

北京师范大学-香港浸会大学联合国际学院 (Beijing Normal University - Hong Kong Baptist University United International College, 中文简称: 北师大港浸大, 英文简称: UIC) 是北京师范大学与香港浸会大学于2005年在广东珠海携手成立的首家“内地与香港合作办学”的高校, 是中国第一所推行博雅教育的新型国际化大学。UIC 采用校董会领导下的校长负责制和香港高校管理模式, 由前全国人大副委员长许嘉璐教授任校董会主席, 中国科学院院士汤涛教授任校长。

学校设有工商管理、人文与社会科学、理工科技、文化与创意四个学部, 开设二十多个本科专业, 实施四年全英文教学, 所有课程均通过香港浸会大学严谨的课程评审。学校拥有一支来自三十个国家和地区的优秀教师队伍, 64%的在职专任教师来自内地以外国家及地区, 在校生约6000人。

学生成绩合格毕业时获颁香港浸会大学学士学位证书和国家教育部电子注册的北京师范大学-香港浸会大学联合国际学院本科毕业证书, 在内地、香港及国际范围均获认可。

博雅教育

UIC 的博雅教育模式, 包含专业教育、通识教育及全人教育三方面。UIC 博雅教育注重学生心智的开启与扩展、见识的广博与洞明, 以及人格的健全和养成, 而非局限于某一狭窄领域的知识和技术的传授, 旨在培养既能深谙中国的社会与文化, 又具备全球眼光和视野的精英人才。

江苏省考生入学要求

报考 UIC 的江苏省考生, 须达到以下投档要求:

1. 高考成绩达到当地一本线。
2. 录取时遵循“先分数后等级”的原则, 且选测科目 2B 及其以上, 必测科目均须合格 (或 C 级及以上等级)。考生统考总分相同的情况下, 按两门选测科目等级排序择优录取 (优先录取的等级顺序为: A+ A+、A+ A、AA、A+B、AB+、A+B、B+B、AB、B+B、BB)。出现同分同等级时, 文史类考生语文成绩高者优先, 理工类考生数学成绩高者优先, 注: 投档要求及录取规则等详见我校 2019 年招生简章。最终招生信息以江苏省教育考试院公布的为准。

2019 级新生收费标准 (人民币):

- 学费: 9 万元 / 学年
- 住宿费: 两人间 6400 元 / 人 / 学年;
三人间 4000 元 / 人 / 学年;
四人间 3500 元 / 人 / 学年。

如上级部门颁布新房型的收费标准, 则按新标准执行, 收费细则详见学校网站。

毕业去向

截至 2018 年 12 月底, UIC 已拥有十届 9000 余名本科毕业生。UIC 毕业生近七成前往欧美、澳洲、亚洲等多个国家及地区深造, 其中超过一半毕业生进入全球前 100 强高校和香港八大公立高校继续深造, 攻读硕士或博士学位。

2018 届毕业生 1194 人, 深造人数 811 人, 其中 481 人 (近六成) 学生进入 2018 年 QS 排名前百名的世界名校继续深造, 攻读硕士或博士学位。参与就业的毕业生也深受跨国企业、国企以及政府和公共组织等机构青睐。

学生分享

一转眼, 我已步入社会, 是 UIC 新颖而独特的教育模式成就了今天的我。全英教学模式让我既懂得会计的专业知识又能够流利的使用英文。小组项目和课堂展



梁双怡 2018 届会计学专业毕业生 / 现就职于德勤会计师事务所

示部分让我习惯于团队合作, 并且能够自信的表达观点。在大四时, 我选择考研与求职同时进行。过程很艰辛, 却有不错的收获, 最后我选择了就职于德勤会计师事务所。作为本科生, 能够在众多研究生里脱颖而出, 其实是在我意料之中。国际化公司的面试中基本上都需要用到英语。如果平时没有练习的环境, 加上面试时紧张, 结果可想而知。流利的英文表达是我成功的基石。除此之外, 面试还涉及小组讨论以及个人发言, 这便是考查合作和表达的能力了。在 UIC 四年里, 对这些能力的积累帮助我在众多竞争者中脱颖而出, 成为公司所需要的人。四年磨一剑, 人生的路还很长, 毕业只是起点。

注: 招生政策详见我校公布的《2019 年招生章程》。

咨询电话: (0756) 3620011、3620022、3620033、3620044

招生网: www.uic.edu.hk/admission



学校招生办微信
北师港浸大招生办公室



校园全景漫游



江浙沪 QQ 咨询群
165136862



南京理工大学

NANJING UNIVERSITY OF SCIENCE & TECHNOLOGY

南京理工大学欢迎您



南京理工大学招生办

南京理工大学是隶属于工业和信息化部在全国重点大学，坐落在钟灵毓秀、虎踞龙蟠的古都南京。学校由创建于1953年的新中国军工科技最高学府——中国人民解放军军事工程学院（简称“哈军工”）分建而成，经历了炮兵工程学院、华东工程学院、华东工学院等发展阶段，1993年更名为南京理工大学。1995年，学校成为国家首批“211工程”重点建设高校；2000年，获批成立研究生院；2011年，获批建设“985工程优势学科创新平台”；2017年，学校入选“双一流”建设高校，“兵器科学与技术”学科入选“双一流”建设学科；2018年，王泽山院士获得2017年度国家最高科学技术奖；2018年12月，学校成为工信部、教育部、江苏省共建高校。学校坚持“以人为本，厚德博学”的办学理念，秉持“进德修业，志道鼎新”的校训，弘扬“团结、献身、求是、创新”的校风，以服务国家战略需求、推动社会进步为使命，致力于建设国内一流、国际知名的特色高水平研究型大学。

宜人的校园环境

学校北依紫金山，西临明城墙，拥有占地3118亩的独立校园。校园内曲塘潋滟，佳木葱茏，碧草如茵，景色宜人，久负盛名的二月兰紫色花海，直入云霄的水杉林，高大葱茏的法国梧桐，与中山陵风景区浑然一体，是修身治学的理想园地。

优越的办学条件

学校各项设施齐全，设备先进。校舍建筑总面积108万平方米，固定资产总值44.8亿元，后勤服务系统完善，每间学生宿舍都配有空调和热水器。学校拥有现代化大型图书馆，馆藏中外图书文献292万余册，电子文献资源丰富，其中中外文全文数据库1万余种，馆内还建有信息共享空间，为师生提供了一个启迪新思想，发展新技术，信息共享、思想交流、创新博弈的新空间。学校建有两座占地2万多平方米的大型基础教学实验楼，以及给学生提供实践经历的工程训练中心。作为国内高校中门类最多、数量最大、专业性最强的兵器博物馆，是开展国防教育、兵器发展史研究的重要基地，也凸显了南理工以工为主的特色。6000平方米的大学生活动中心——艺文馆、8000平方米能容纳近2000人的学术交流中心、5万平方米能容纳17000名学生的同时上课的第四教学楼，都堪称高校建筑中的经典，而其他体育场馆与设施

诸如大型体育馆、游泳馆、网球场、乒乓球馆、健身馆等也一应俱全。

雄厚的师资力量

学校具有教授任职资格整体审定权和博士生导师资格审批权。现有教职工3200余人，专任教师1900余人，教授、副教授1200余人，其中，入选省部级及以上人才计划400余人，包括：两院院士17人，外国院士3人，“长江学者”18人，“万人计划”专家21人，“国家杰出青年基金”获得者7人，“国防科技卓越青年人才基金”获得者4人，“国家级教学名师奖”获得者3人，首届“全国创新争先奖”获得者3人，国务院学位委员会学科评议组成员5人（其中召集人1人），“国家百千万人才工程”入选14人，国家级、省部级有突出贡献中青年专家26人，享受国务院政府特殊津贴204人等。拥有首批全国高校黄大年式教师团队1个、国家级教学团队5个、教育部创新团队5个、工信部研究型教学创新团队3个、国防科技创新团队9个、江苏省创新团队26个。学校先后入选“江苏省高层次人才创新创业基地”和“国家创新人才培养示范基地”。

齐全的学科门类

学校是一所以工为主，理、工、文、经、管、法、教、哲、艺等综合配套、协调管理的重点大学。学校现有机械工程学院、化工学院、电子工程与光电技术学院、计算机科学与工程学院、经济管理学院、能源与动力工程学院、自动化学院、理学院、外国语学院、公共事务学院、马克思主义学院、材料科学与工程学院/格莱特研究院、环境与生物工程学院、设计艺术与传媒学院、知识产权学院等15个专业学院，以及钱学森学院、中法工程师学院、国际教育学院、创新创业教育学院、继续教育学院，并与合作方联合创办了南京理工大学紫金学院和南京理工大学泰州科技学院两个独立学院。学校在长期发展过程中形成了兵器与装备、电子与信息、化工与材料三大优势学科群，工程学、化学、材料科学、计算机科学4个学科进入ESI国际学科领域全球排名前1%，其中，工程学进入前1%。现有国家重点学科9个，江苏省优势学科6个，江苏省重点学科9个，工信部重点学科7个，国防特色学科10个；国家级特色专业9个，教育部卓越工程师培养计划试点专业13个，江苏省重点专业类12个（覆盖38个本科专业），江苏省品牌专业6个；博士后流动站16个；一级学科博士学位授权点18个、硕士学位

授权点14个；具有专业学位授权点11个，其中工程硕士涵盖26个工程领域；具有高级管理人员工商管理硕士（EMBA）授予权；具有在职人员以同等学力申请博士、硕士学位的授予权以及外国留学生和港澳台学生的招生权。学校现有各类在校生30000余名，留学生1000余名。

浓厚的科研氛围

学校坚持创新引领，科技优势突出。始终坚持面向国家重大战略，瞄准科技前沿，在先进发射、高效毁伤、光电信息、远程压制、智能无人平台等国防科技领域代表着国家水平。学校现有国家级重点实验室1个，国家级工程技术研究中心1个，国家地方联合工程实验室1个，国家级技术推广中心1个，国家级质检中心1个，省部级重点实验室24个，省部级工程（技术）研究中心30个，省部级哲学社会科学研究基地11个，建有国家大学科技园，并以此为依托承担了一大批国家重大科研任务，取得了一批标志性科研成果。“十二五”以来，学校获得省部级及以上科技奖励233项，其中国家级科技奖励15项（国家最高科学技术奖1项，国家技术发明一等奖1项，国家科技进步一等奖1项，国家技术发明二等奖7项，国家科技进步二等奖5项）。至此，学校自1978年以来获得的国家级科技奖励已达到101项。

广泛的国际合作

学校坚持开放办学，影响日益提升。大力推进国际化办学进程，与100多所海外知名高校和科研机构建立了密切的合作关系。学校获批国家级国际联合研究中心1个、示范型国家国际科技合作基地1个、高等学校学科创新引智基地5个，建有国际联合实验室13个。学校与法国梅斯国立工程师学院共建中法工程师学院，与德国卡尔斯鲁厄理工学院合作建立格莱特纳米科技研究所，与莫斯科鲍曼国立技术大学、澳大利亚国立大学、英国考文垂大学等设立中外合作办学项目。积极响应国家“一带一路”倡议，与白俄罗斯戈梅利大学共建孔子学院。学校大力推进产学研合作，设立了8个校外研究院，发挥国家级技术转移中心的作用，推动重大科技成果的转化应用，服务国家和地方经济社会发展。民用爆破、特种超细粉体制备、智能熔敷焊、印鉴真伪自动鉴别系统等技术，填补了相关领域的空白，创造了显著的经济效益和社会效益。学校成立了教育发展基金会，社会各界通过基金

会设立了60余项奖教金和奖助学金，支持学校在人才培养、科学研究和社会服务领域不断追求卓越。

完善的资助体系

南京理工大学恪守不让任何一个学生由于家庭经济困难而辍学的原则，建立了由奖、助、贷、补减等组成的完善的助学体系，每年发放各类资助资金达3000余万元，为学生的顺利成长成才提供坚实的保障。学校设有迎新“绿色通道”，每年投入300余万元用于新生临时借款和各类补助，帮助家庭经济困难新生直接入学报到并安心就学；学校每年拨款300余万元作为勤工助学活动的专项基金，用于学生从事教学助理、行政助理、科研助理和后勤服务等校内勤工助学活动，学校每年提供1000多个相对固定的工作岗位，不仅帮助家庭经济困难学生通过个人劳动获得生活补助，还不同程度地锻炼了个人能力；与此同时，学校设立优秀学生奖学金，奖学金额度为300-10000元/人·年，覆盖面达30%以上；我校于1994年成立校董事会，现有50多家董事单位在学校设立了900多万的奖学、奖教基金80余项，受益师生8000余人次；此外学校还以临时困难补助、爱心火车票、伙食补贴和过冬棉衣的发放等形式帮助特困学生，注重对家庭经济困难学生的经济关怀、精神关怀、学业关怀和能力帮扶。

丰硕的育人成果

学校始终坚持人才培养的中心地位，立足精英教育，培养基础雄厚，知识、能力、素质协调发展的高级专门人才和工程精英，造就求真务实、开拓创新、引领发展、具有国际视野的社会中坚。60多年来，累计为国家培养输送了18万余名各类高级专门人才，其中13人当选两院院士。“十二五”以来，学校获得国家级教学成果奖8项；省部级教学成果奖25项，其中特等奖4项、一等奖9项。学校创新创业教育工作成效显著，是全国18所获批国家双创示范基地的高校之一，是首批“全国创新创业典型经验高校”，“全国创新创业教育改革示范高校”，同时也是首批“中美青年创客交流中心”和“全国高校实践育人创新创业基地”落户高校；在“互联网+”大学生创新创业大赛、“挑战杯”全国大学生课外学术科技作品竞赛、研究生创新实践系列大赛等重大赛事中屡获佳绩，其中，在第十四届“挑战杯”竞赛中，学校以总分全国第一的成绩，成为第七个捧得“挑战杯”的高校。

校 址：南京市孝陵卫200号(独立校区)
电 话：400-110-2882

邮 编：210014
网 址：<http://zsb.njust.edu.cn>

南京信息工程大学

Nanjing University of Information Science & Technology

“笃行以生为本
厚植大学精神”



南信大官微 南信大学工在线 招办微网站

- 国家“双一流”建设高校
- 江苏高水平大学建设高校
- 首批全国重点大学
- 全国百强高校
- 江苏省人民政府、教育部、中国气象局、国家海洋局多方共建高校

报考南京信息工程大学的十大理由

◆ 最卓越：百强名校源远流长底蕴深

学校是国家“双一流”建设高校，是江苏省高水平大学建设高校，是江苏省人民政府、教育部、中国气象局、国家海洋局多方共建高校。学校应新中国国家战略和国民经济建设需求而生，前身南京大学气象学院，1963年独立建校为南京气象学院，1978年列入全国重点大学，2004年更名南京信息工程大学。2019年四大权威大学世界排名中，泰晤士高等教育世界大学排名位列国内高校第15名，QS世界大学排名位列国内高校第74名，USNEWS世界大学排名位列国内高校第54名，上海软科世界大学学术排名位列国内高校第45名。

◆ 最硬核：学科一流体系完备实力强

地球科学、工程学、计算机科学、环境科学与生态学学科进入ESI学科排名全球前1%。大气科学学科在教育部一级学科评估中两次蝉联全国第一、获评A+等级。“气象灾害预报预警与评估协同创新中心”入选教育部首批省部共建协同创新中心。学校近70个本科专业覆盖了理、工、管、文、经、法、农、艺八大学科门类，拥有6个一级学科博士点、22个一级学科硕士点、13个专业学位硕士点，设有博士后科研流动站，具有完整的学士、硕士、博士人才培养体系，硕博点涵盖所有本科专业，形成以大气科学学科为高峰，以海洋、信息、环境、管理等学科为高原，以基础学科为高地，实力强劲的学科生态圈。

◆ 最大牌：名师云集博学教薪火传

学校名师辈出，俊彦云集，拥有中科院院士2人、海外院士8人、长江学者特聘教授1人、国家杰青4人、万人计划领军人才1人、国家“973”计划（国家重点研发计划）项目首席科学家11人、百千万人才工程4人、“四青”人才15人，各类国家级人才工程共50多人，省部级人才工程、教学名师共440多人次，拥有首批黄大年式教师团队、长江创新团队、江苏双创团队等省部级以上教学科研团队25个，专任教师具有博士学位达80%、具有一年以上境外研修经历达53%。

◆ 最开放：面向全球高端办学视野宽

学校国际化办学特色鲜明，与美国哈佛大学、耶鲁大学、威斯康辛大学、夏威夷大学、佛罗里达州立大学，英国剑桥大学、曼彻斯特大学，加拿大多伦多大学，德国汉堡大学，台湾大学、东华大学等50多所著名高校建立了人才培养、科学研究的合作关系。与英国雷丁大学合作创办雷丁学院，是首批“江苏—英国高水平大学20+20联盟”高校。建有国际教育学院，创办巴哈马大学“孔子学院”，有111个国家的1600余名留学生在学学习。学校拥有“联合国世界气象组织区域培训中心”，已为157个国家和地区培养3600余名高级气象科技人员和管理者，受到世界气象组织的高度评价和特别嘉奖。

◆ 最夯实：以生为本因材施教就业好

学校秉承“艰苦朴素、勤奋好学、追求真理、自强不息”的校风，恪守“明德格物、立己达人”的校训，坚持以人才培养为中心，以培养拔尖精英人才、创新创业人才、国际化人才为导向，在教育部本科教学工作水平评估中被评为优秀，获得全国教育教学成果奖一等奖。作为第一所地方高校与中国科学院大学合作，实行“本—硕—博”联合培养；成立长望学院，培养精英拔尖人才；成立藕舫学院，培养创新创业人才；成立雷丁学院，培养国际化人才。学校是教育部“全国毕业生就业典型经验高校”，连续六次被评为“江苏省毕业生就业工作先进集体”。

◆ 最激情：万众创新热潮涌动才华展

学校创新创业氛围浓厚，是国家级深化创新创业教育改革示范校，是江苏省大学生创业教育示范校、江苏省大学生创新创业示范基地。学生获得首届中国“互联网+”大学生创新创业大赛金奖、大学生数学建模竞赛全国唯一特等奖“高教社杯”、“挑战杯”竞赛全国特等奖、英语竞赛特等奖，在大学生电子设计、机器人、智能车等全国竞赛中均获得一等奖以上佳绩，连续三年获国际计算机视觉与模式识别大会算法竞赛冠军，学生省级技能竞赛获奖率达40%。

◆ 最无忧：精准资助全面服务助成才

从助学到铸魂、从强保障到促发展，学校构建了“奖、助、勤、贷、免、补、绿、赠”八位一体的奖助政策体系，每年投入资金3000多万元，对学习优秀学生、家庭经济困难学生给予全方位、多元化的奖励与帮扶。学校设有国家奖学金、校长奖学金、章基嘉奖学金、移动通信奖学金等专项奖学金20余项，设有国家励志奖学金、勤工助学、学费减免等助学项目20余项，确保不让一名学生因为家庭贫困而失学。连续七年在江苏省学生资助工作绩效评价中获得“优秀”等级，荣获江苏省百佳资助工作单位典型，是全国学生资助工作“推荐学习单位”。

◆ 最活力：多彩校园精彩无限魅力扬

学校重视“第二课堂”建设，依托名师面对面、阅江论坛、金针讲堂等邀请“嫦娥之父”欧阳自远、人民音乐家吕远、演员六小龄童、主持人董浩、新锐网络作家周小平等名人名家来校与学子互动、为文化传声，打造了“观点论坛”“大学生科技文化节”“校园文化艺术节”“国际文化风情展”以及“社团巡礼节”等一系列校园文化品牌活动，通过文化育人提升学校办学软实力。学校拥有火柴盒剧社、环保协会、音乐协会、TNT街舞团等百余个学生社团，为学生展示自身才华提供了广阔舞台。大学生男篮获得全国联赛总冠军，乒乓球队、足球队和击剑队在全国比赛中取得了骄人的成绩。

◆ 最宜居：温暖校园贴心保障幸福长

学校坐落于国家级新区南京江北新区，毗邻龙王山风景区，环境优美，风光宜人；交通便利，地铁“信息工程大学站”直达学校，方便出行；学生宿舍、食堂以及考研教室全面安装空调，并启动温暖校园工程，2019年底学生宿舍将全面供暖，为广大学子创造良好的生活条件；食堂就餐环境优良，品种齐全、味道可口、品质过关，并设有民族餐厅，满足各种需求；无线网络安全、高速、稳定，实现校园全覆盖；校园“一键通”，无所不能的校园管家，第一时间为学生排忧解难。

◆ 最杰出：春风化雨人才辈出育栋梁

春华秋实结硕果。学校在60年的办学历程中，已培养各类毕业生16万余人。被誉为“气象人才的摇篮”，为全国气象系统培养了50%以上的管理干部，70%以上的业务骨干。杰出校友层出不穷，涌现出一批两院院士、著名科学家、高级技术专家、部委领导、管理骨干、商界精英与劳动模范，大批校友工作在国家各个领域，一批校友分布在世界各地。他们不懈努力、兢兢业业、默默奉献，为国家做出了突出贡献，为学校赢得了良好声誉。

地址：江苏省南京市宁六路219号
传真：025-58731333
咨询电话：025-58731378

招生咨询QQ群：667824386
招办邮箱：zsb@nuist.edu.cn
招生网址：http://zs.nuist.edu.cn/

教育部直属全国重点大学 国家“211工程”重点建设高校
 国家“985优势学科创新平台”高校 国家“双一流”一流学科建设高校
 首批通过教育部本科教学质量优秀评价高校
 首批入选国家卓越农林人才培养计划高校



南京农业大学

南京农业大学坐落于钟灵毓秀、虎踞龙蟠的古城南京，是一所农业和生命科学为优势和特色，农、理、经、管、工、文、法学多学科协调发展的教育部直属全国重点大学，是国家“211工程”重点建设大学、“985优势学科创新平台”和“双一流”一流学科建设高校。

学校设有63个本科专业、30个硕士授权一级学科、15种专业学位授予权、17个博士授权一级学科和15个博士后流动站。学校拥有作物学、农业资源与环境、植物保护和兽医学等4个一级学科国家重点学科，蔬菜学、农业经济管理和土地资源管理等3个二级学科国家重点学科，及食品科学国家重点培育学科。第四轮全国一级学科评估结果中，作物学、农业资源与环境、植物保护、农林经济管理4个学科获评A+（全国排名前2），公共管理、食品科学与工程、园艺学3个学科获评A类。有8个学科进入江苏高校优势学科建设工程。农业科学、植物与动物学、环境生态学、生物与生物化学、工程学、微生物学、分子生物与遗传学、化学等8个学科领域进入ESI学科排名全球前1%，其中农业科学和植物与动物学已经进入前1%，跻身世界顶尖学科行列。2018年，《美国新闻与世界报道》(U.S. News & World Report)发布的“全球最佳农业科学大学”排名中，我校居全球第9位。

考生问答

1. 学校对江苏省考生录取方案及相关政策如何?

答:我校2019年新增人工智能专业对外招生,在江苏文科招生专业(类)共15个,理科招生专业(类)共49个(含两个基地班),均为本科一批次录取。

(1)专业确定原则:分数优先,不设专业级差。处理分数和等级的关系时采用“等级级差”方式,考生进档后,对于选测科目等级为A+A+的考生加3分、A+A的考生加2分、AA的考生加1分安排专业。若考生等

效基准分(投档成绩加上等级级差折算分后的分数)相同,文史类考生依次按照语文(含附加分)加英语总分、语文(不含附加分)单科成绩、英语单科成绩、数学单科成绩从高到低排序,理工类考生依次按照数学(含附加分)加英语总分、数学(不含附加分)单科成绩、英语单科成绩、语文单科成绩从高到低排序,若仍相同,则结合等级、科目、专业志愿、综合素质评价等指标确定录取结果;

(2)选测科目等级最低要求为AB(不限具体科目),必测科目等级及综合素质评价必须达到江苏省规定的填报本科院校志愿的要求。自主招生、高水平艺术团、高校专项计划等特殊类型考生两门选测科目等级最低要求为BB;

(3)承诺进档考生服从调剂不退档;

(4)所有政策性加分执行一加到底的原则。

2. 请问学校有哪些特色的人才培养模式?

答:学校获教育部、国家计划发展委员会批准设立国家生命科学与技术人才培养基地(简称生命科学与技术基地班)、国家理科基础科学研究与教学人才培养基地(简称生物学基地班),2019年生命科学与技术基地班面向全国招生50人,实行本硕博连读、中期分流分段培养模式;生物学基地班面向全国招生30人,实行滚动分流管理,本硕博连读培养模式。

为适应研究型大学建设要求,培养优秀拔尖创新型高素质人才,学校设立了金善宝实验班,主要有经济管理类、植物生产类和动物生产类三类。实验班从当年录取的新生中选拔一批成绩突出、学习能力和自我管理能力强,且具有一定学术潜力的优秀学生。

3. 请介绍“国家卓越农林人才培养计划”。

答:2014年我校获批成为首批“国家卓越农林人才教育培养计划”改革试点高校,学校八个专业分别获批为拔尖创新型和复合应用型农林人才培养模式改革试点。其中拔尖创新型专业包括农学、植物保护、农业资源与环境、农林经济管理,旨在培养一批具有创新思维、科研能力、国际背景,具有国际水准的拔尖创新型农业人才,能够在未来我国甚至是全球农业领域发挥关键作用的领军人物。复合应用型专业包括动

物科学、动物医学、园艺和食品科学与工程,旨在通过农科教合作、产学研结合,着力培养学生解决农业生产实际问题的能力,培养一大批高水平复合应用型农业人才,为国家粮食安全和农业产业体系提供强有力的人才支持和科技支持。

4. 请介绍学校的转专业、双学位和辅修专业制度。

答:学校2017年新修订了本科生转专业办法:

一是全面放开在校生转专业申请,除特殊类型录取学生外,所有学生均有资格提出转专业申请,并最多填报两个专业志愿;二是本科生在校期间,可获两次转专业机会,即在大一、大二春季学期,有意向的学生均可按照相关学院的转专业要求提交申请;三是学校组织专家对学生的专业潜能和综合素质进行考核,学生在通过选拔后,即可进入新专业学习。

学校制定了双学位制度,本科学生在学有余力情况下,在主修一个本科专业之外,跨学科门类修读另外一个双学位本科专业,完成双学位专业教学计划规定的全部学分,成绩合格,在获得主修专业学士学位前提下,经学校核准,颁发南京农业大学辅修双学位证书。

学校还制定了辅修制度,本科学生在学有余力情况下,在主修一个本科专业之外,辅修另外一个本科专业,完成辅修专业培养计划所规定的全部学分,成绩合格,经学校核准,颁发南京农业大学辅修专业证书。

5. 请介绍学校毕业生就业情况及升学情况。

答:学校一直致力于为国家农业现代化和相关行业发展输送拔尖创新人才和高素质专门人才,2018届本科生年终就业率96.68%。其中近60%本科生直接就业,毕业生就业主要分布在制造业、信息技术服务业、农林牧渔业、金融业、教育等行业。近40%本科生继续深造,保研率为15%左右(部分专业保研率达50%),其中超过一半学生保送至清华大学、北京大学、浙江大学等985院校及科研院所。国内深造学生中超过90%至“双一流”建设高校读研。

地址:南京市卫岗1号
 邮编:210095
 电话:025-84399789、84395708
 传真:025-84396458
 E-mail: zsb@njau.edu.cn
 网址: http://zsb.njau.edu.cn



南京农业大学招生办



联系方式

地址:江苏省南京市江宁区龙眠大道639号
 邮编:211198
 电话:025-83271319、83271422
 网址: http://zsb.cpu.edu.cn



中国药科大学招生办公室

人类文明,源远流长;药学相伴,逾越洪荒。药学是我国第一个自然科学类诺贝尔奖诞生领域,是国家七大战略性新兴产业、中国制造2025十大重点发展产业领域,是“推进健康中国建设”国家战略重要依托行业,被称为永不衰落的朝阳产业。

中国药科大学以“培育药界精英、研发普惠良药、贡献幸福生活”为使命,是教育部直属、国家“211工程”、国家“双一流”建设(一流学科)、国家“985优势学科创新平台”重点建设大学,入选国家“111计划”、“卓越计划”。

中国药科大学是我国第一所由国家创办的高等药科学府,学校始建于1936年,建校80多年来秉承“精业济群”的校训精神,兴药为民,荣校报国,努力成为“全球最受尊敬的药学高等学府”。学校地处南京,现有玄武门和江宁两个校区,占地近2200亩,

荟萃着德国科学院院士、中国工程院院士,“长江学者”、“国家杰出青年科学基金”获得者等众多知名的药学专家,师资力量雄厚。

中国药科大学是我国首批具有博士、硕士学位授予权的高等学校。设有药学、中药学、生物学三个一级学科博士点,药学学科在全国第四轮学科评估获评A+,位列全国第一档;中药学学科入选国家双一流建设学科;生物学学科入选江苏高校优势学科立项建设学科。药理与毒理学、化学、临床医学、生物学与生物化学4个学科领域的ESI排名进入全球前1%。下辖13个院部系,实施“大类+专业”的招生模式,设有11个本科招生专业(类),3个专科(高职)招生专业,其中省级以上品牌、特色、重点专业覆盖率达76%。学校建有“天然药物活性组分与药效”国家重点实验室,已建成完整的临床前创新药

物研发各节点相关的省部级重点实验室、技术平台、工程技术中心。近年来,先后研发出多个一类创新药物、新制剂近百个,成为推动医药行业发展的重要引擎。

中国药科大学是全国唯一四次获得国家级教学成果一等奖的高等医药院校,是教育部药学类专业教学指导委员会主任委员单位、中国药学会药学教育专委会主任委员单位、全国药类专业学位研究生教育指导委员会秘书处单位,是中国高等药学教育改革和质量建设的引领者。

中国药科大学是教育部最早指定接收药学科外国留学生、进修生和高级访问学者的基地,为世界67个国家和地区培养博士、硕士、本科生和进修生,牵头建立了中美药学院校药学教育联盟,承办了首届“全球药学教育会议”“世界大学生药苑论坛”“亚洲药学院院长论坛”,是中国与国际高等药学教育联系的牵头人。

济多士,药学专攻。中国药科大学为国家培养了10万余名高素质药学专门人才以及大批医药产业领军人物。毕业生因理论基础扎实、动手能力强、富有社会责任感而备受用人单位的青睐,一直供不应求,本科生就业率连续多年在教育部直属高校中名列前茅。

药学是一个神秘的研究领域,有许多未知需要我们去探索。

药学与我们的生活、生命、健康密切相关。

药学是永远的朝阳产业。中国药科大学是中国药学教育的引领者,欢迎优秀学子踊跃报考,投身祖国医药事业,为健康中国奉献青春力量。

学校鸟瞰图



校园景色



校园景色



网红自习室



东方最美丽校园
 国家“双一流”建设高校
 江苏高水平大学建设高校
 中国高等师范教育的发祥地之一
 教育部、江苏省共建高校
 江苏省属重点大学
 综合性有特色的教学研究型大学

遇见南师的 10 个理由

遇见·厚重文化——百年名校,给予你丰厚文化养分

南京师范大学具有 117 年的办学历史,作为一所百年老校,名家大师辈出,文化底蕴深厚。李瑞清、江谦、柳诒徵、郭秉文、李叔同、张士一、陶行知、陈鹤琴、吴贻芳、孟宪承、杨贤江、徐悲鸿、高觉敷、罗家伦、潘玉良、张大千、唐圭璋、傅抱石、陈邦杰、陈洪、吴作人、李旭旦、孙望等诸多蜚声海内外的专家学者曾在此主政或执教。目前更有一大批国内外知名的专家学者在此潜心耕耘,著书立说,培育后学。经过一代又一代南师人薪火相继、身教言传,南京师范大学历史性地形成了“严谨朴实”的学术品格,育就了“以人为本”的厚生传统,砥砺出“团结奋进”的拼搏意识,塑造了“追求卓越”的创新精神。学校以“正德厚生、笃学敏行”为校训,形成了“严谨、朴实、奋发、奉献”的优良校风。在如此深厚良好的校园文化氛围里求学,必将培养你更为广阔的胸襟,更为高尚的情操,更为优秀的品格。选择南师,选择与大师同行,与名家相伴。

遇见·顶尖学术——学科齐全,引领你学术鼎新发展

南京师范大学学科门类齐全,涉及哲、经、法、教、文、史、理、工、农、医、管、艺等门类。拥有国家重点学科 6 个、国家重点(培育)学科 3 个,江苏高校优势学科 14 个,江苏省一级学科重点学科 13 个,6 个学科入选全国第四轮学科评估 A 类学科,A 类学科数位列全国地方高校第 1 位、全国高校第 34 位。7 个学科跻身 ESI 全球前 1%。近年来,共获得国家社会科学基金重大项目 24 项、教育部哲学社会科学研究重大课题攻关项目 4 项、国家重大科学研究计划项目 4 项、国家科技支撑计划项目课题 2 项、国家高技术研究发展计划(863 计划)1 项、国家重点研发计划项目(课题)8 项、国家科技重大专项课题 2 项、国家自然科学基金重点项目 22 项;在国际权威学术期刊《科学》和《自然》上发表第一作者单位论文 5 篇,以第一完成单位获国家自然科学基金二等奖 1 项,教育部高等学校科学研究优秀成果奖(人文社会科学)一等奖 6 项、教育部高等学校科学研究优秀成果奖(科学技术)一等奖 4 项(第一单位),11 部专著入选“国家哲学社科成果文库优秀成果”,科研成果入选 2008 年度“中国高等学校十大科技进展”和“中国基础研究十大新闻”。我校教师主持、历时 8 年修订的点校本《史记》,入选《光明日报》“2013 十大文化亮点”和《中华读书报》“2013 十大文化事件”。此外,学校每年邀请诺贝尔奖获得者、两院院士、长江学者等名师大师为学生提供讲座报告 100 余场。

遇见·精英教育——英才培养,助力你精英人才目标

学校以“宽口径、厚基础、展个性、重创新”为本科人才培养指导思想,围绕大众化背景下的精英人才培养目标,采取了一系列“以生为本”的措施推进精英人才培养,先后推出了拔尖创新人才培养模式、卓越教师培养模式、“1+3”专业调整人才培养模式、大类招生、大类培养模式、国际化培养模式、校际联合培养模式、第二学位与辅修专业修读、免试推荐研究生制度、专家教授班主任制等多种人才培养模式。学校为广大本科生继续深造提供扎实的学科基础和全方位的帮助,每年有大批应届本科毕业生在本校或“985”、“211”高校攻读硕士研究生。同时,南师的毕业生也以良好的社会适应能力、较强的工作胜任能力和优秀的团队协作能力得到社会的认可,受到用人单位的青睐。我校就业率在同类高校中一直名列前茅,多次获得“全国毕业生就业典型经验高校”荣誉称号。

遇见·多样选择——多元平台,成就你心仪专业理想

学校专业基础雄厚,拥有博士学位授权一级学科 25 个、博士学位授权二级学科专业(不含一级学科覆盖)1 个,硕士学位授权一级学科 40 个、硕士学位授权二级学科专业(不含一级学科覆盖)2 个,博士专业学位类别 1 个,硕士专业学位类别 19 个,2018 年本科招生专业(类)54 个,共涵盖 78 个专业,博士后科研流动站 21 个。6 个学科入选全国第四轮学科评估 A 类学科,7 个学科跻身 ESI 全球前 1%。此外,学校实行学分制、导师制、主辅修制、转专业制、弹性学分制。如果你在高考录取中,因各种原因未能进入理想专业,无需担心与气馁,根据我校的相关政策,新生入学一年后可通过选拔自由选择专业。南师灵活的专业选择制度,会为你再次成就专业理想提供有力帮助。

遇见·国际化培养——国际交流,培养你具有全球视野

南京师范大学全面实施教育国际化发展战略,进一步提升国际化办学水平。先后与 16 所海外大学举办中外合作办学项目,设立学生海外学习计划学校 103 所;与世界上 38 个国家和地区的 222 所大学建立了校际交流关系,聘请外国专家 400 余人。此外,学校还设立了本科生出国(境)交流奖学金,鼓励在校学生参加校际交换生项目,积极组织大学生开展暑期出国(境)研修,帮助学生开拓国际视野,使其成长为具有国际竞争力的优秀人才。

遇见·美丽校园——设施先进,保障你舒心学习生活

南京师范大学多次被评为“中国十大最美丽校园”,随园校区被誉为“东方最美丽的校园”。优美的校园环境,现代化的教育设施,藏量丰富、类型多样的图书馆,为学生提供了良好的学习条件;功能齐全的体育场馆,覆盖全面的锻炼场地和设备,为学生提供了良好的运动条件;学生公寓普遍配备了独立卫浴和阳台,不仅空调、热水器一应俱全,洗衣机、电视机、饮水机也应有尽有,24 小时不断网、不断水、不断电,更有免费、宽敞的校内班车可以乘坐,为学生提供了良好的生活条件。

遇见·暖心援助——温情校园,资助你学业无忧发展

学校为学生成长成才提供强有力的激励和保障:国家、社会、学校和个人设立各类奖、助学金 30 余项,奖学金获得者占学生总人数的 65%以上,助学金发放实现家庭经济困难学生 100%全覆盖。2018 年,学校发放各类奖学金共计 1100 余万元,发放各类助学金共计 2100 余万元。此外,学校设立各类校内勤工助学岗位 1000 多个,为家庭经济困难学生解决了后顾之忧。

遇见·名家大师——良师益友,陪伴你践行青春梦想

南京师范大学现有在职教职工 3120 人,其中正高级职称 598 人,副高级职称 707 人。学校拥有中国科学院院士、国家级有突出贡献专家、“百千万人才工程”国家级人选、教育部创新团队、长江学者特聘教授、国家“千人计划”人才、国家“万人计划”人才、国家杰出青年科学基金获得者、国家级教学团队、国家教学名师、教育部“新世纪优秀人才支持计划”人选等组成的大批优质师资和团队。同时,因校际交流需要,学校聘请外国专家 400 余人。只要你有更远的规划,更美的期待,更高的追求,南师就会为你梦想的实现提供更为广阔的发展机会。

遇见·加分奖励——优惠给力,帮助你实现美好心愿

我为鼓励选测科目等级高的江苏省考生报考,2019 年对选测科目等级高的江苏省进档考生,在其原始投档分上给予一定的加分,并按加分后的排序安排专业,具体为:选测科目等级为 A+A 的加 3 分,A+A 的加 2 分,AA(A+B 或 A'B)的加 1 分;所有考生在安排专业时,各专业之间将不设分数级差,确保你所填专业志愿的最大满足率。南师为你所想,帮你圆梦,实现进入高等学府的美好心愿。

遇见·全面发展——复合培养,开创你幸福未来人生

南京师范大学为学生的全面复合型成长提供了良好的平台。我校教学工作、学生工作和共青团工作在全国享有盛名,多次荣获全国先进集体荣誉称号;学校不仅强调学生的专业学习,同时也十分注重综合素质的培养;学校努力营造格调高雅的校园文化,开展各种科技活动及国内外重大赛事,举办各式各样的学生社团活动,组织各级各类的假期社会实践,为学生提供丰富的提高素质、展示自我的机会,为其开创幸福的未来人生奠定良好基础。



遇见厚重文化



遇见美丽校园



遇见国际化

南京师范大学 2019 年江苏省招生政策

一、普通类专业录取原则

报考学校普通类专业,除中外合作办学的专业外,选测科目等级要求为 AB 及以上,必修科目测试成绩均须达到合格(或 C 级及以上等级)。报考学校中英合作办学和中美合作办学专业,选测科目等级要求为 BB 及以上,必修科目测试成绩均须达到合格(或 C 级及以上等级)。

二、等级加分政策

报考学校普通类专业,对符合选测、必修科目等级等要求的进档考生,选测科目等级组合为“A+A”的,在其原始投档分上加 3 分;“A+A”的,加 2 分;“AA(A+B 或 A'B)”的,加 1 分。

南京师范大学本科招生办公室

南师招生

南京师范大学招生办公室联系方式:
 网址: <http://bkzs.njnu.edu.cn>
 招生邮箱: zhaoban@njnu.edu.cn
 咨询电话: 025—83720759
 传真: 025—83598534
 地址: 江苏省南京市栖霞区文苑路1号

南师招生公众号: nsdszb



汇南师精神,筑青春梦想
 ——2019,期待在南师遇见你!



南京工业大学
NANJING TECH
UNIVERSITY



南工招办

选择南京工业大学的N个理由

NO1:“2011”大学、百年学府

——选择南工大,你与名门对上了话

国家首批“2011计划”大学,坐拥百年办学深厚积淀(源出1902年三江师范学堂)。2018年泰晤士高等教育世界大学排名中位居中国大陆高校第26名;2018年美国新闻与世界报道(USNEWS)排名中位列中国内地高校第68名;2018年自然指数排名中位居中国内地高校第31名。化学工程位列2017年世界一流学科排名第51-75位。

“2011计划”即高等学校创新能力提升计划,南京工业大学是首批入选的14所高校之一,用实力赢得了新一轮的发展机遇,全面开启高水平大学和一流学科建设新征程。

学校还是江苏省重点建设高校,国家首批深化创新创业教育改革示范高校,教育部“卓越工程师培养计划”全国首批试点高校,国家高等学校学科创新引智计划(111计划)高校。

学校将聚焦高水平大学建设和一流学科创建,固本强源,协同创新,奋力建成国内一流国际知名创业型大学。

NO2:大师引领、群贤毕至

——选择南工大,与学术大师同台探究科学精神

大学者,大师之谓也。选南工大,让学术大师引领你攀沿学术高地、问鼎科学高峰。学校拥有中国科学院、中国工程院院士8人,教育部“长江学者”特聘教授5人,国家“973”计划项目首席科学家8人,国家“千人计划”人选29人(其中青年千人17人),国家“杰青”14人,在全国省属高校中位于榜首。

聘请了包括2名诺贝尔奖获得者在内,来自哈佛大学、斯坦福大学、普林斯顿大学、新加坡国立大学等国际名校和国际重点实验室的著名教授担任兼职教授,利用“海外人才缓冲基地”引进200余名世界一流学者,立足世界科学前沿,聚焦创新人才培养,提升科学研究水平。为国家培养了一大批政界、学术界、企业界精英,其中近20名毕业生成为“两院”院士。

NO3:学科齐全、选择面广

——选择南工大,你挑剔的眼光不再难满足

招生计划多、专业选择余地大,从数量到质量确保报考成功率。拥有80多个与社会市场需求紧密结合的热门专业,国家一级重点学科1个,江苏省一级学科国家重点学科培育建设点1个,江苏高校国家重点学科培育建设点2个,江苏高校优势学科一期工程4项、二期工程6项,“十三五”江苏省重点学科2个,“十三五”国家国防特色学科4个,博士后科研流动站7个,一级学科博士学位授予点6个,二级学科博士学位授予点38个,一级学科硕士学位授予点22个,二级学科硕士学位授予点112个,专业学位授权点(含领域)26个。同时,拥有国家级特色专业建设点12个,江苏省品牌专业8个,江苏省特色专业10个。

如果你对专业不满意,有更换专业的多种渠道。你可以选择双学位、二学历,也可以申请更换自己喜欢的专业。

优秀考生将会得到特殊培养。优秀考生在享受高额“新生雏鹰奖学金”的同时,有机会进入以“全程导师制、全员书院制”模式设立的全国首个“2011学院”,探索中国最好的本科教育模式,实行“本、硕、博”连读机制,让自己接受顶端拔尖人才的培养。

NO4:实力雄厚、特色鲜明

——选择南工大,拥有特色凸显与众不同

学校科研平台显实力,项目成果居前列,特色发展成典范。

大平台,全国省属高校唯一。是同时拥有“国家重点学科”“国家重点实验室”“国家工程中心”“国家大学科技园”等6个“国字号”科研平台的全国唯一一所省属高校。

大项目,同类高校前列。“十二五”以来,承担了包括国家“973”计划项目、“863”计划项目、国家科技支撑计划项目、国家自然科学基金项目在内的各级各类课

题9100余项,数量和质量在同类高校遥遥领先。

大成果,贡献率居全国前列。2000年以来,学校科研成果获各级各类奖励超190项,其中荣获国家自然科学基金、国家科技进步奖、国家技术发明奖等重大科技成果二等级以上奖项20多项。入选2016年度教育部“中国高等学校十大科技进展”1项。学校4人获何梁何利基金科学与技术进步奖,1人获科学与技术创新奖。

大特色,被业界称为“南工大现象”。“顶天立地”的科学研究贡献和贴近社会经济发展需求的产学研结合特色,是创新创业的摇篮,服务行业与地方经济的典范。

NO5:设施优良、舞台广阔

——选择南工大,为你的才能施展配了个大舞台

校园移步换景,四时花妍。地处南京国家级江北新区核心区域,坐落在空气质量最好、最适宜居住的国家级森林公园——老山脚下,拥有4000亩“生态型、园林式、数字化”校区,摘取“南京最美高校”总冠军称号;校园区位优势,附近有扬子江隧道和长江隧道,地铁10号线设有“南京工业大学站”;校园设施优良,有依山傍水而建的学生宿舍、现代化的体育馆、室内游泳馆、图书馆、大学生创业示范园、国际标准足球场等,是莘莘学子追求真知、修身养性的殿堂。

校园文化丰富多彩。团中央学校部广泛报道学校“第二课堂”建设情况。100多个学生社团演绎着多元包容的校园文化;校舞蹈团是“江苏省大学生舞蹈团”,任你恣意延伸兴趣、展现所长;全国唯一的“省队校建、体教结合”而建的“江苏省女子垒球队”,摘取全国所有比赛桂冠,彰显着特色体育文化,是诗样年华的你施展才华、陶冶情操的家园。

注重培养学生创新意识与创业能力,是“江苏省创业教育示范校”,“全国首批深化创新创业教育改革示范高校”和“国家首批挂牌中美青年创客交流中心”。拥有首批国家众创空间“劝业公社”,全省高校唯一的“大学生创业示范园”,设有“大学生创新创业基金”“预创业实践孵化园”“创客梦工场”,是有志学生创新创业、实现梦想的乐土。

NO6:奖贷助勤、帮扶成才

——选择南工大,你成才路上的困难不再是难题

完善的“奖、贷、助、勤”奖励与资助体系,帮助学生顺利完成学业。设立“新生绿色通道”,履行“绝不让学生因贫困而辍学”的承诺。

设有国家奖学金、国家励志奖学金、国家助学金、校长奖学金、学校综合奖学金、校外奖助学金等近百项奖助学金,奖励优秀学生,激励贫困学子,每年奖助金额近4000万元,生年均获奖助金额近2000元。

NO7:理想就业、机会多重

——选择南工大,离理想就业近了一步

学校连续十年被评为“江苏省毕业生就业工作先进集体”,毕业生就业前景宽、就业质量好、就业率高。岗位总供求比在5:1以上,就业率稳定在97%以上,80%以上毕业生在沿海发达地区就业,50%以上毕业生在跨国公司、上市公司、国有大企业就业。免试保送研究生比例和考入国内、国外知名高校研究生比例近30%。2018届本科毕业生72%工作地点在长三角地区,其中南京占52%,苏锡常占30%。

学校出台《启明星计划实施办法》,通过设立“毕业生启航奖学金”、实施“西部省区就业援助”、开展“志愿服务援助计划”等,引导毕业生树立正确的择业观、就业观、职业观。2018年百余名毕业生获得各类就业先进资助和表彰。

NO8:全球视野、国际培养

——选择南工大,你就选择了与世界同行

实施全球拓展战略。与20个国家和地区的80余所海外大学和科研机构建立了合作关系。与英国帝国理工学院、俄罗斯莫斯科国立大学、新加坡南洋理工大学等世界著名学府成立了“国际联合研究中心”;“柔性电子创新引智基地”项目入选国家“高等学校学科创新引智计划”;是孔子学院总部/国家汉办的“孔子学院奖学金”接收院校,与南非约翰内斯堡大学、西班牙萨

南京工业大学招生咨询方式

电话:025-58139090

邮箱:zhaosheng@njtech.edu.cn

网址:http://zhaosheng.njtech.edu.cn

地址:江浦校区:江北新区浦珠南路30号
丁家桥校区:鼓楼区新模范马路5号
虹桥校区:鼓楼区中山北路200号



全景图



音乐台

南京工业大学2019年江苏招生政策

体检要求:遵照《普通高等学校招生体检工作指导意见》执行,以学生的分数和志愿为依据进行录取,报考建筑学和城乡规划专业的考生要求有一定美术基础,色盲、色弱者不宜报考。

外语要求:在招生录取中对考生的外语情况无特殊要求,各专业(语言类专业除外)入学后外语教学均为英语必修课。

同分比较:(江苏省考生适用)文科类、理科类考生如总分相同,按语文、数学两门科目分数与附加题分数之和从高到低进行排序,如仍相同,则文科类考生再依次按语文(不含附加分)、数学、外语分数从高到低进行排序,理科类考生再依次按数学(不含附加分)、语文、外语分数从高到低进行排序。

等级级差:(江苏省考生适用)我校对进档考生的选测科目等级折算成等级级差分,在考生投档分的基础上加上等级级差分后进行排序。选测科目中物理(历史)等级达A⁺或A,分别加3分、2分;另一门选测科目等级达A⁺或A,分别加2分、1分。

专业级差:录取时按照专业级差(级差值不超过5分)的方式择优录取(内蒙古自治区按照专业志愿清录取)。

拉戈萨大学共建“孔子学院”。

多样的国际培养、国际交流、修学项目。与英国谢菲尔德大学、都柏林理工大学的联合培养项目,与美国加州大学戴维斯分校、新加坡国立大学、新加坡南洋理工大学、英国帝国理工学院、英国圣安德鲁斯大学、英国卡迪夫大学、澳大利亚新南威尔士大学等知名高校开展学生交流项目,寒暑假短期游学项目等国际培养、交流项目众多。学校设有学生国际培养与交流基金,每年投入百余万元用于暑假学生赴国外游学交流项目,每个学生在校期间都有机会赴海外学习交流并获得经费资助。

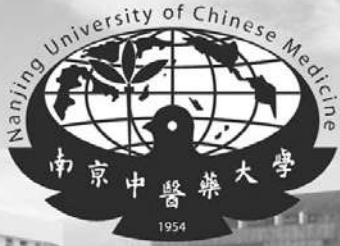

南京中医药大学

办学类型
公办

Nanjing University of Chinese Medicine

- ☆ 国家“双一流”建设高校
- ☆ 江苏高水平大学建设高校
- ☆ 江苏省人民政府与国家中医药管理局共建高校
- ☆ 世界卫生组织传统医学合作中心
- ☆ 2017年入围 U.S. News 世界大学排行榜
- ☆ 2018年上榜自然指数国内高校 TOP200
- ☆ 入围美国 Scimago 中国大学“学术”排名前 128 强
- ☆ 2016、2017、2018、2019 连续四年《中国大学评价》综合排名位居全国中医药院校之首

◎科技水平

- 国家发改委工程研究中心 1 个
- 教育部重点实验室 1 个
- 教育部工程研究中心 1 个
- 江苏省重点实验室 2 个
- 江苏省协同创新中心 2 个
- 江苏省工程研究中心 (工程实验室) 6 个
- 江苏省高校重点实验室 7 个 (含国家重点实验室培育建设点 1 个)
- 江苏省海洋重点实验室 1 个
- 江苏高校哲学社会科学重点研究基地 1 个
- 国家中医药管理局重点研究室 4 个

◎学科建设

- 国家重点学科 3 个
- 国家重点 (培育) 学科 2 个
- 江苏高校优势学科建设工程三期项目立项建设 A 类学科 2 个、B 类学科 1 个
- 江苏省重点学科 10 个
- 国家中医药管理局中医药重点学科 33 个
- 临床医学、药理学与毒理学 2 个学科进入 ESI 全球排名前 1%
- 在全国第四轮学科评估中, 学校中医学、中药学、中西医结合 3 个主干学科均进入 A 类

◎人才培养

- 拥有中医学、中药学、中西医结合博士后科研流动站 3 个
- 4 个博士一级学科学位授权点, 覆盖中医学、中药学、中西医结合、护理学所有二级学科
- 7 个一级学科硕士学位授权点: 药学、基础医学、临床医学、生物学、公共管理、科学技术史、软件工程
- 1 个博士专业学位类别: 中医
- 5 个硕士专业学位类别: 中医、中药学、药学、护理、应用心理
- 具有博士生导师自审权和主干学科专业教授评审权
- 建设有 5 家直属附属医院、26 家非直属附属医院、4 家中西医结合临床医学院和 3 所附属药业
- 各类教学及毕业实习基地逾百所

学校简介

南京中医药大学是国家“双一流”建设高校和江苏高水平大学建设高校。学校始建于 1954 年, 是全国建校最早的高等中医药院校之一, 为新中国高等中医教育模式的确立和推广做出了重要贡献, 被誉为中国“高等中医教育的摇篮”。

学校以发展祖国医药事业、增进人类健康福祉为根本宗旨, 秉承“学贯中西, 至精至诚”的办学理念, 坚持继承与创新并举, 医学与人文融通, 研

究与应用结合, 历经 60 多年的办学实践, 形成了“以中医药为主体、中西医结合、多学科为支撑协调发展”的办学格局和学科体系, 形成了鲜明的办学特色, 具有较高的人才培养质量、学术声誉、社会影响和国际地位。

学校在 2016、2017、2018、2019 连续四年《中国大学评价》综合排名中, 均位居全国中医药院校之首, 入围 U.S. News 世界大学排行榜。在教育部第四轮学科评估中, 学校中医学、中药学、中西医结合 3 个主干学科均进入 A 类。

学校现有各类在校生近 2 万名, 开办有 35 个本科专业, 涉及医、管、理、工、经、文 6 个学科门类。学校坚持以学生为中心, 着力推进 9 年本博一贯制和“5+3”一体化中医拔尖人才培养模式改革, 入选国家“卓越医生 (中医) 教育培养计划改革”首批试点高

校, 与中国科学院上海药物研究所联合培养中药学专业本博连读拔尖创新人才。学校建有国家级特色专业、专业综合改革试点、教学团队、人才培养模式创新试验区、实验教学示范中心、精品资源共享课等国家级教学质量工程项目, 拥有国医大师、全国名中医、双聘院士、长江学者、国家杰青、国家教学名师等一大批优质师资, 建成 5 家直属附属医院、26 家非直属附属医院、4 家中西医结合临床医学院和 3 所附属药业, 各类教学及毕业实习基地逾百所。

面向未来, 学校将以习近平新时代中国特色社会主义思想 and 十九大精神为指引, 以“双一流”建设为重大契机, 不忘初心、牢记使命, 适应新时代新要求, 致力于办精本科教育、办强研究生教育、办优留学生教育、办好继续教育, 不断提升人才培养质量, 努力传承发展中医药事业, 为健康中国建设和地方经济社会发展服务, 为中医药现代化和国际化服务, 力争早日建成高水平、有特色、国际化的世界一流中医药大学。

南京中医药大学“拔尖创新人才培养”项目

中医学 (本博连读) (中医拔尖创新人才培养模式改革 9 年制)

我校是入选 2015 年教育部和国家中医药管理局“中医拔尖创新人才培养模式改革 (9 年制)”项目的全国 6 所中医院校之一, 从 2015 年起招收中医学 (本博连读 9 年制) 学生。该专业学生前 5 年完成本科阶段的课程学习与临床实习, 后 4 年进行临床各科轮转, 并师承中医名家进行专科学习。期间, 完成住院医师规范化培训及博士课程的课程, 优秀学生将有机会赴海外研究。毕业后除获得本科毕业证、学士学位证及博士研究生毕业证、博士学位证外, 同时获得执业医师资格证和住院医师规范化培训合格证。

学 历: 研究生

学 制: 九年

授予学位: 医学学士、医学博士

培养目标: 培养中医药基础理论扎实、传统文化底蕴深厚、中医药创新意识和临床实践能力强, 具备较为扎实的现代医学、生命科学基础, 学贯中西、大师潜质、国际视野、追求卓越, 能够满足国家医学创新和国际引领的高层次、创新型卓越中医学人才。

就业去向: 主要在三级医院、高等学校、科研院所等单位从事临床、科研和教学工作。

中医学 (本硕连读) (中医拔尖创新人才培养模式改革 5+3 一体化)

在我校中医学 (本硕连读) 七年制多年成功办学的基础上, 2015 年入选教育部和国家中医药管理局“中医拔尖创新人才培养模式改革 (5+3 一体化)”项目,

2015 年开始招生。该专业学生前 5 年完成本科阶段的课程学习与临床实习, 后 3 年进行临床各科轮转和专科学习, 并完成住院医师规范化培训及硕士学位的培养。毕业后除获得本科毕业证、学士学位证及硕士研究生毕业证、硕士学位证外, 同时获得执业医师资格证和住院医师规范化培训合格证。

学 历: 研究生

学 制: 八年

授予学位: 医学学士、医学硕士

培养目标: 培养中医药基础理论扎实、中医传统文化底蕴深厚、中医临床诊疗能力强、综合素质高, 具有较为扎实的现代科学基础, 在某一专业领域具备较为系统全面的理论知识与技能的高级中医人才。

就业去向: 主要在各级中医院及综合性医院、中医科研机构、医学院校等单位从事中医临床、科研、教学和医疗行政管理等工作。

中药学 (本博连读) (中药学拔尖创新人才培养模式改革 4+5 一体化)

我校 2017 年入选教育部、财政部、国家发展改革委员会联合公布的“一流学科”建设高校, 入选学科为中药学。我校中药学专业已有 59 年的办学历史, 是国家级特色专业、江苏省品牌专业和江苏省重点专业。为扎实推进国家“双一流”战略决策, 我校率先在全国启动中药学拔尖创新人才培养模式改革 4+5 一体化项目。通过与中国科学院上海药物研究所联合培养, 学生自入学起就通过

“一对一”导师制进入导师研究团队。导师均由国家杰青、长江学者、重点研发计划首席科学家等一流药领域专家担任。学生在完成四年本科课程学习并达到学士学位授予条件后, 即进入研究生阶段的学习。毕业后获得本科毕业证、学士学位证及博士研究生毕业证、博士学位证。

学 历: 研究生

学 制: 4+5 年

授予学位: 理学学士、医学博士

培养目标: 培养德智体美劳全面发展, 具备中医药思维和科学思维, 基础理论扎实、知识面宽广、传统文化底蕴深厚、创新意识和实践能力强、社会责任感和职业素养高、学贯中西、追求卓越的高层次拔尖创新人才。

就业去向: 主要在高等学校、科研院所、药品监督管理机构、大型制药企业等单位从事教学、科研和管理等方面的工作。

学校地址: 南京市栖霞区仙林大道 138 号

招生咨询热线: 025-85811852

学校主页: www.njucm.edu.cn



南京中医药大学
微信公众号



南京中医药大学招办
微信公众号

南京校区招生代码: 1115、1615 (中外合作办学)

淮安校区招生代码: 1345



南京林业大学招生办
微信公众号



• 南京林业大学简介 •

南京林业大学是国家“双一流”建设高校。学校前身为中央大学森林系和金陵大学森林系,于1952年合并组建南京林学院,1985年更名为南京林业大学。学校历经百余年的发展,已经成为以林科为特色,工科为主体,资源、生态、环境类学科为优势,理、工、农、文、管、经、哲、法、艺等协调发展的多科性大学。

学校是全国首批具有博士和硕士学位整体授予权的高校之一,工程学、植物学与动物学2个学科ESI全球排名前1%。在全国第四轮学科评估中,取得了两个“A+”(林业工程、

林学)、一个“A-”(风景园林学)的好成绩,得A学科数位列全国林业高校和江苏省属高校第一。

学校学科门类齐全,办学特色鲜明,学术实力雄厚。现有8个博士后流动站、8个博士学位授权一级学科、25个硕士学位授权一级学科、3个硕士学位授权二级学科和28个硕士专业学位授权类别或领域。现有2个一级学科国家重点学科,4个二级学科国家重点学科,国家重点学科数量位列江苏省属高校前列。现有教职工2100余人,形成了由中国工程院院士、长江学者、国家杰出青年基金、

国家“千人计划”、“万人计划”入选者等一批高层次人才组成的师资队伍。现有博士生导师181人,具有高级职称教师754人。

学校面向全国招生,现有本科专业74个,其中国家级特色专业建设点6个,江苏高校品牌专业4个,省级品牌特色专业16个;拥有本科、硕士、博士和外国留学生等各类全日制在校学生3万余人。

学校设有南京校区和淮安校区。南京校区位于南京市主城区,龙蟠路159号。淮安校区位于淮安市高等教育园区,枚皋东路1号。

- ◎ 国家“双一流”建设高校
- ◎ 中国林业高等教育的发祥地
- ◎ 教育部本科教学质量优秀高校
- ◎ 两学科ESI全球排名前1%



教学五号楼



图书馆



樱花大道



体育场

• 选择南京林业大学淮安校区的四大理由 •

南京林业大学淮安校区文理科在江苏省本一批次招生,办学性质为公办本科,学制四年,实行“2+2”办学模式,一、二年级学生在淮安校区学习,两年后回南京校区学习。淮安校区采取“大类招生”模式,学生入学后先执行大类培养方案,一年半后再进行专业选择,根据学生兴趣和学业成绩分流到具体专业,执行专业培养方案。

一、文凭含金量高

淮安校区学生回到南京校区后将根据专业归入相应学院,由学院统一管理,与南京校区同年级学生一起学习生活。学生在两校区学习期间修满教学计划规定的学分,颁发南京林业大学本科毕业证书,符合学位授予条件的,授予南京林业大学学士学位证书。即两校区学生的毕业证书与学位证书完全一致。

二、降低考生填报志愿难度

淮安校区开设有化工与制药类、机械类、能源动力类、金融学类、土木类、新闻传播学类、计算机类、建筑学类、外国语言文学类、设计学类共10个大类,包括30个本科专业。大类招生避免了考生因不了解专业所带来的填报志愿盲目性。

三、成绩达本一线录取机会大

部分成绩刚达本一线的考生往往纠结于是选择本一院校,还是填报本二院校。从近两年的录取情况看,淮安校区的录取线即为本一省控线,这满足了成绩刚达线考生上本一院校的需求。

四、高考发挥一般,仍有机会选择热门专业

淮安校区将学校部分热门专业如风景园林、园林、生物工程、生物制药、会计学、金融工程、计算机科学与技术等列入不同的专业大类,供学生专业分流时选择。这满足了部分高考成绩一般的学生对进入热门专业学习的需求;同时也鼓励更多的学生在大学期间继续努力学习,不断刻苦钻研,为进入理想的专业而拼搏。

• 南京林业大学2019年江苏省招生政策 •

一、录取批次

两个校区艺术类专业均在艺术提前录取本科2小批招生;普通文理科类专业均在本一批次招生。两个校区招生代码不同,录取过程中,不会跨校区进行专业调剂。

二、选测科目等级

普通文理科类考生,要求选测科目符合要求且达到BB(中外合作办学达到BC),必测科目均须达到合格(或C级及以上等级)。

三、录取原则

(一) 艺术类

进档考生依据综合分,按照“分数优先”原则进行专业录取。综合分同分情况下,按文化成绩从高到低排序,若仍相同,再依次按语文、数学、外语分数从高到低排序,择优录取。综合分=专业总分(省统考成绩)+文化总分(含政策性加分)。

(二) 普通文理类

采用“等级级差”原则。先按选测科目等级A+加3分、A加2分的方法,将进档考生的投档分加上等级级差分后折算成预投基准分,从高到低进行排序,根据考生专业志愿逐个予以安排。如其第一志愿专业已满额,则看其下一志愿,直至处理完该考生的所有志愿,再视其是否服从调剂进行处理。预投基准分同分时,按照江苏省同分排序规则进行排序,择优录取(综合评价录取考生不享受选测科目等级加分政策)。

报考我校综合评价录取的考生,须经我校考核合格。进档后,按照学校当年综合评价录取招生简章规定的录取办法进行录取。

咨询电话: 400-928-1115, 025-85427320

学校网址: <http://www.njfu.edu.cn/>

招生网: <http://zsb.njfu.edu.cn/>

E-mail: zsb@njfu.edu.cn



南京审计大学

NANJING AUDIT UNIVERSITY

招生代码:1119、1619

学校性质:省属高校

办学性质:公办

办学层次:本科、研究生

☆ 我国审计高等教育发源地之一
☆ 教育部、财政部、审计署和江苏省人民政府共建高校

☆ 全国首批审计硕士专业学位授权单位
☆ 江苏省教学工作先进高校

南京审计大学 2019 年招生热点问题解答

1. 学校今年在江苏招生的专业均设立在本一批次吗?

答:2019 年南京审计大学在江苏省投放的专业(含方向)均计划设立在本一批次。具体如下:

文理兼招专业有:审计学、会计学、财务管理、金融学、保险学、信用管理、投资学、经济学、国际经济与贸易、工商管理、人力资源管理、财政学、税收学、法学、法学(法务会计)、法学(法务金融)、政治学、经济学与哲学(PPE)、贸易经济、工商管理类(中外合作办学-会计学)、市场营销、行政管理、劳动与社会保障。理科专业有:数学与应用数学、经济统计学、工程管理、金融工程、金融数学、计算机科学与技术、电子商务、信息管理与信息系统、软件工程、工程造价、物流管理、统计学、数据科学与大数据技术。文科专业有:英语、汉语言文学、汉语国际教育。具体批次及招生人数以省教育厅公布的信息为准。

2. 学校(招生代码 1119)对江苏考生两门选测科目的等级要求和录取方法是怎样的?

答:等级要求:文理科对两门选测科目的等级要求均为 B+B。必测科目成绩均须达到合格(或 C 级及以上等级)。

录取方法:对进档考生的选测科目等级给予一定的奖励分(AA 加 1 分;A+ 加 1 分;AA+ 加 2 分;A+A+ 加 4 分),在考生投档分的基础上加上奖励分后进行排序,再采用“分数清”的专业安排方式(即优先满足高分考生的专业志愿),同分情况下,理科考生按数学(含附加分)、外语两门科目总分排序,两门总分也相同则按数学分(含附加分)排序;文科考生按语文(含附加分)、外语两门科目总分排序,两门总分也相同则按语文分(含附加分)排序。

3. 学校与澳大利亚会计学中外合作办学项目(招生代码 1619)是怎样填报的?

答:我校与澳大利亚科廷大学合作举办会计学专业本科教育项目(专业代码:120203H、招生代码 1619)面向江苏省招生。本项目今年文理兼招,安排在本一批次录取,对两门选测科目的等级要求均为 BB。项目名称是:工商管理类(中外合作办学)(会计学)。该项目是我校与澳大利亚科廷大学以“3+1”的模式合作培养会计学专业本科生的计划。每年学费是 26000 元,第四年赴澳大利亚科廷大学学习,学费按澳方标准收取。

4. 学校专业培养上有哪些改革方案?

答:学校实行最为灵活的转专业机制,为学生提供最大化的自主选择机会。优秀学生大一学年结束后根据学业成绩(专业排名前 15%)可申请转专业。

新生入学后可报名参加 ACCA、I-AEP、CMA、CFA 项目等特色办学项目的选拔。通过特色项目选拔考试且试读期学习合格的同学可转入相关专业

学习。

新生入学后还可以参加“经济与金融国际化创新人才班”、“瑞华精英班”等精英人才班选拔,具体信息以进校后选拔通知为准。

部分专业类如:(1)金融学、保险学、投资学、信用管理、金融工程;(2)财政学、税收学、国际经济与贸易、经济学;(3)行政管理、劳动与社会保障;(4)数学与应用数学、经济统计学、统计学、金融数学;(5)工商管理、人力资源管理、物流管理、市场营销等实行“大类培养”,排名在本专业前 50% 的学生,大二下学期可申请在专业类内调整同批次专业。

具体遵照教育部、教育厅相关文件并按学校转专业实施细则执行。

5. 学校有哪些特色人才培养模式?

答:为了满足学生自主学习、个性化培养、多元化发展的需要,学校不断探索、逐步形成了独具特色的多样化人才培养模式。

(1)“本科学历教育+国际执业资格教育”培养模式。从 1997 年起,学校在本科教育中先后引入了 ACCA(英国特许公认会计师)、CMA(美国注册管理会计师)、CFA(注册金融分析师)、CISA(国际注册信息系统审计师)等国际执业资格认证教育,培养得到国际直接认可、具有国际水准的高级审计与金融管理人才。

(2)“国内学历教育+国际学历教育”培养模式。学校与澳大利亚等国的大学合作开办“3+1+1”模式培养项目,满足了学生接受国际学历教育的需要。

(3)“跨学科复合型人才”培养模式。为适应社会发展对复合型财经类人才的需求,学校复合出工程审计、金融企业管理、管理审计、法务会计、法务金融、计算机审计、信息系统审计、商务英语等专业方向,培养跨学科复合型人才,提高学生就业竞争能力。

(4)“境外交流学习”培养模式。我校与法国 SKEMA 商学院采用本科 3+2 模式、硕士 1+1 模式共同培养学生;选派学生赴澳大利亚西澳大学、匈牙利佩奇大学、意大利比萨大学、南非比勒陀利亚大学、摩洛哥高等工商管理学院等高校进行一学期交流学习;我校是“江苏高校学生境外学习政府奖学金项目”单位,每年选拔学生赴世界知名高校暑期短期交流;另外还组织学生参加韩国永进大学,澳大利亚西澳大学等多所大学的暑期项目。

6. “经济与金融国际化创新人才班”、“瑞华精英班”等精英人才班的培养情况?

答:经济与金融国际化创新人才班(EFIT)项目有经济学与金融学两个专业可选,该项目采用全英文教学,以北美知名大学的经济学和金融学人才培养方案为主要参照模式,教授国际一流的经济学、金融学理论知识,培养学生的思辨能力、数据分析能力和表达能力,旨在培

养有国际视野和跨文化交流能力的高素质专业人才。2019 年,首届毕业生出国升学率约 65%,大部分学生前往伦敦政治经济学院(LSE)、伦敦大学学院(UCL)、帝国理工学院(IC)、约翰霍普金斯大学(JHU)、南加州大学、密歇根大学、悉尼大学等国内外名校深造。

瑞华审计与会计学院是我和连续多年国内排名第一的瑞华会计师事务所共同设立的特色学院。学院每年从学校入学新生中选拔 100 名左右优秀学生组成“瑞华精英班”,旨在培养高素质、具有国际化视野的行业领导与实务精英。瑞华会计师事务所提供资金、实务师资、校外导师,实行就业托底。学院开设“晨训、经典导读和领导力实训”和 CPA 特色课程,培养和提高学生意志力、自我管理能力等综合素质和专业技能。2019 年首届毕业生 50% 读研,30% 进入国际四大会计师事务所、瑞华会计师事务所等工作。

7. 学校毕业生总体就业情况怎样?

答:学校毕业生就业竞争力强、就业质量高。近几年,毕业生就业率均保持在 97% 以上;就业区域流向京、津、沪、苏、浙、粤等经济发达地区的毕业生约占 80% 左右,行业流向相对稳定。每年进入国家行政机关、事业单位工作的毕业生约占 7% 左右,15% 左右的毕业生被世界五百强企业录用,20% 左右的毕业生进入国内外各类银行等金融机构工作,从事国内外各大会计师事务所工作的毕业生约占 10%,其中进入全球四大会计师事务所工作的毕业生每年稳定在 100 人左右。2018 届的 3971 名毕业生中,选择出国升学的毕业生达 787 名,其中选择升学为 453 人(11.41%),出国为 334 人(8.41%)。国内升学毕业生中,97 人进入双一流大学。出国深造毕业生中,11 人进入 QS 排名前二十大学,102 人进入 QS 排名前五十大学,224 人进入 QS 排名前一百大学。2010 年以来,江苏省教育厅历年发布的调研报告显示,在江苏省 31 所非 211 院校中,南京审计大学的毕业生就业现状满

意度、毕业生就业竞争力指数、毕业生月收入水平、毕业生愿意推荐母校的比例等均居前列。

8. 学校在学生教育管理体制建设上有哪些新的举措?

答:2014 年,学校全面启动“第三次创业”的征程,按大部制原则积极推进学务改革,在继承中国古代书院传统、充分借鉴西方寄宿制书院成功经验的基础上,学校重点探索通识教育、导师制度、社团活动等进社区,构建符合南审历史文化特点与内涵的书院制管理模式。书院建设与专业学院的“第一课堂”相辅相成,侧重于与学生全面发展相一致的思想引领、自我管理引领、人格塑造和实践锻炼,系统塑造学生的学术思维、道德品质、职业规划、人际沟通、身心健康和适应社会环境等能力,培养造就适应经济社会发展 and 人的全面发展需要的高素质人才。目前,润园书院、泽园书院、澄园书院、沁园书院四大书院已经正式运行 5 年,初见成效。

9. 学校有哪些奖、助措施?

答:为鼓励更多的优秀考生报考我校,并为其成才提供更好条件,除教育部和江苏省教育厅等评定奖学金、助学金外,我校还制定了奖学金及优秀新生奖励办法等相关政策,主要包括审计长奖学金(国家审计署设立)10000 元/人、校长奖学金 5000 元/人、新生奖学金 5000 元/人、优秀学生奖学金 200-2000 元/人等奖项,学生获奖(助)学金面为 60% 左右;此外,学生毕业时赴西部省份审计机关就业的,学校也将予以相应学费减免。



欢迎广大考生报考南京审计大学!

学校地址:江苏省南京市浦口区雨山西路 86 号

招生咨询热线:025-58318196、58318198

(接听时间为 8:30-17:00)

南审招生咨询 QQ 群:6 月 10 日起开通,请及时

关注招生网站通知

招生信息网: <http://zs.nau.edu.cn>

电子邮箱: zsb@nau.edu.cn



南京审计大学招生在线



南京审计大学招生网

江苏警官学院

一、学院概况

江苏警官学院是我国首批建立的省属公安本科院校。学院前身是创办于1949年的南京市公安学校,1953年更名为江苏省公安学校。1982年成立江苏公安专科学校,1998年江苏省人民警察学校并入,2000年江苏省司法学校并入。2002年升格为本科院校,更名为江苏警官学院。

学院位于南京市浦口区石佛寺三官48号,另有安德门、龙潭两个校区。校园占地面积66万平方米,校舍建筑面积35万平方米。学院设有公安管理系、治安系、侦查系、刑事科学技术系、计算机信息与网络安全系、思想政治理论教研部、警察体育教研部(警务指挥与战术系)、基础课教研部、法律系等教学系部。现有教职工664人,其中专任教师372人。专任教师中高级职称教师171人,具有博士、硕士学位教师273人,省“333工程”、高校“青蓝工程”等各类高层次人才培养对象67人次,省部级教学名师4人,省级教学和科研团队3个。全日制在校生近6000人。

学院坚持政治建警、政治建校方针,推进公安教育贴近实战融入实战,培育“无私奉献”校训和“政治坚定、学习勤奋、作风踏实、警纪严明”校风,培养忠诚可靠、纪律严明、基础扎实、文武兼备的高素质应用型专门人才。1978年复校以来,学院为全省各级公安司法机关培养输送全日制毕业生5万多人,目前毕业生占全省公安民警总数的42%,其中80%已成为全省各级公安机关和各警种、部门以及基层所队的领导或业务骨干,被誉为“江苏公安人才的摇篮”。毕业生中有1900多人次受到个人二等功以上表彰,近百人获得全国公安系统一级二级英模、全国特级优秀人民警察、全国或省劳模称号。近年来,师生参加第二届全国公安院校教学技能大赛等重大比赛竞赛成绩突出,参加南京青奥会、G20杭州峰会、金砖国家领导人厦门会晤、上合组织青岛峰会等重大活动安保表现优异,公安部两次为学院记集体一等功。学院先后荣获“江苏省文明单位”“江苏省文明学校”等称号,2018年5月获“江苏省五一劳动奖状”。

经过多年发展,学院建立了公安特色鲜明的学科专业体系。“公安学”一级学科被列入江苏高校优势学科建设工程项目,并有公安技术、法学、公共管理、诉讼法学等4个省重点建设学科。设置16个全日制本科专业,有国家级特色专业建设点2个、教育部专业综合改革试点项目2个、公安部重点专业建设点1个、省高校特色专业建设点6个、省重点专业(类)2个、省品牌专业建设项目2个。有国家精品网络在线开放课程1门、省级立项建设在线开放课程2门。有国家级大学生实践教育基地建设项目1个、省实验教学与实践教育中心6个。建有南京中华指纹博物馆、民国警察史博物馆、枪械发展史博物馆。公安部先后在学院建立了科技信息化等3个训练基地。

学院科研能力水平不断提升。建有9个省部级科研平台。近三年,共立项科研项目299项,其中国家级项目6项,省部级项目47项;教师共发表学术论文1029篇,其中核心期刊论文156篇,SCI/EN/CSSCI期刊收录69篇,出版学术著作60部;获市厅级以上科研成果奖13项;获专利11项、软件著作权11项。

近年来,部省智库加强与公安机关的合作研究,取得了一大批具有推广价值的重要成果,有10多篇决策咨询报告被省部领导批示肯定或被采用,30多项研究成果被全省公安机关采纳或推广应用。《江苏警官学院学报》被评为中国优秀社科学报、江苏省一级期刊,入选中国社科院《中国人文社会科学评价报告扩展期刊》。

学院注重对外交流、坚持开放办学,与公安机关、企业事业单位以及国内外警察教育机构建立了良好合作关系。近年来,有美国、英国、加拿大、中国香港等10多个国家和地区的警察代表团来访,多位国际知名专家、学者来校讲学。学院被公安部确定为引进国外人才项目执行单位、中欧警务培训项目承办单位,自2015年起,先后完成公安部下达的29个国家300多名外国警察培训任务,承办了“国际警务联络交流”“中欧IP-KEY项目知识产权刑事执法培训”等引智项目。

二、招生计划

2019年计划招录全日制本科学生1500人。其中,公安专业1250人,面向江苏省招生;普通(非公安)专业250人,面向全国招生。分省分专业招生计划由各省(市、自治区)有关部门公布。

三、招生条件

要求考生为应届或往届高中毕业,或具有同等学力且符合国家规定的报考条件,未婚,年龄不超过22周岁(1997年9月1日以后出生),思想政治品德和综合素质良好。身体健康状况符合《普通高等学校招生体检工作指导意见》(教学[2003]3号)、《教育部办公厅卫生部办公厅关于普通高等学校招生学生入学身体检查取消乙肝项目检测有关问题的通知》(教学厅[2010]2号)和《教育部高校学生司关于明确慢性肝炎病人并且肝功能不正常的具体判定标准的函》(教学司函[2010]22号)的有关规定,适应学院教学要求。

报考公安专业的考生须具有江苏省常住户口并在江苏参加高考,且年龄为十六周岁以上(2003年8月31日前出生),还应具备下列条件:

(一)政治条件

考生的政治条件应符合公安工作的要求,必须通过公安机关的政治考察。考生应具备良好的政治素质和心理素质,拥护中华人民共和国宪法,忠于祖国、忠于人民,作风正派,具有良好的品行、较强的组织纪律性和法制观念,热爱公安事业,志愿并适合从事公安工作。考生有下列情形之一的,为政治考察不合格:

1. 受过刑罚或免于刑罚、收容教育、强制戒毒的;
2. 有泄露国家秘密或危害国家安全、荣誉和利益行为的;
3. 散布有损国家声誉、危害国家安全言论或组织参加旨在反对国家的非法组织、集会游行示威等活动的;
4. 组织参加色情、吸毒、赌博等活动或因殴打他人、盗窃、抢夺、敲诈勒索等受到行政拘留处罚的;
5. 受过开除学籍、团籍或者在国家法定考试中认定有舞弊等严重违纪行为的;
6. 已取得国(境)外居留许可或16周岁后出国居留6个月以上的;
7. 家庭成员和主要社会关系中有危害国家安全、荣誉、利益的行为或组织

参加旨在反对国家的非法组织和集会游行示威等活动的;

8. 家庭成员和主要社会关系中有故意杀人、故意伤害致人死亡等社会影响恶劣犯罪或者贪污、贿赂受到刑事处罚的;

9. 有省级以上公安机关确定的其他不宜录取的情形。

(二)身体条件

根据公安部、教育部关于公安普通高校招生工作通知精神,考生体检的项目和标准,参照《公务员录用体检通用标准(试行)》(人社部发[2016]140号)和《公务员录用体检特殊标准(试行)》(人社部发[2010]82号)执行。同时,还应符合下列标准(合格标准均含标准本数):

1. 男生身高不低于1.70米,女生身高不低于1.60米;
2. 体形匀称,动作协调,不能过于肥胖或消瘦。男性体重指数(单位:千克/米²)²在17.3至27.3之间,女性在17.1至25.7之间;
3. 左右眼单眼裸视视力不低于4.8,无色盲、色弱;
4. 两耳无重听;
5. 无口吃;
6. 五官、体型端正,面部无明显特征(如唇裂、对眼、斜眼、斜颈、各种疤、麻、胎记等),颈部、手臂、腿部(膝盖以下)无特别明显的瘢痕、疤痕、胎记、色素斑、血管瘤、白癜风等,身体其他部位无较大面积的疤痕挛缩等;
7. 身体无明显缺陷(如鸡胸、驼背、腋臭、严重静脉曲张、步态明显异常、“X”型或“O”型腿、重度平跖足即平脚板、纹身、少白头、嗅觉不灵敏等),无各种残疾、畸形;
8. 本人或直系亲属无精神病史;
9. 无传染病,肝功能正常;
10. 无其他不宜录取的情形。

学校在新生入学后三个月内,参照《公务员(人民警察)录用体检项目和标准》进行体检复查,凡弄虚作假经核实的或经复查发现不符合招生条件的,学校将按学籍管理规定取消学籍或作其他处理。

(三)面试、体能条件

1. 面试。面试主要从考生的外貌、体型、报考动机等方面,考察考生的身体平衡和协调性、反应能力、心理素质、语言表达能力、逻辑思维能力、理解能力等,辨识考生是否适合从事公安工作。

2. 体能。考生必须参加体能测评,成绩合格(合格标准均含标准本数)。体测项目包括50米跑、立定跳远、1000米跑(男)/800米跑(女)、引体向上(男)/仰卧起坐(女)等4个项目,4个项目中有3个及以上达标的,体能测评结论为合格。体测项目合格标准为:男生50米跑9.2秒以内,立定跳远2.05米以上,1000米跑4分35秒以内,引体向上9次/分钟以上;女生50米跑10.4秒以内,立定跳远1.5米以上,800米跑4分36秒以内,仰卧起坐25次/分钟以上。

四、面试、体测、体检与政治考察

报考我院公安专业的考生必须参加由江苏省公安厅政治部和学院组织的面试、体测、体检(以下简称面试)并接受政治考察,面试和政治考察合格且高考成绩达到我院录取分数线后,方具备被录取资格。

(一)报考公安专业的考生实行预报名。面试工作前,报考我院公安专业的考生于6月12-16日,登录江苏省教育考

试院网站www.jseea.cn,凭考生号、身份证号、密码和动态口令进入报考公安院校考生信息采集系统,按要求填报相关信息。

(二)面试工作于6月下旬高考成绩公布后在学院浦口校区进行,面试日程安排、面试分数线由省教育考试院会同学院确定并通过各级招办和媒体公告,有意报考我院的考生持准考证、身份证、高考成绩单、户口簿在规定时间内参加面试。

(三)面试实行单项淘汰,考生在测试过程中如有一项不合格,视为面试整体不合格。

(四)考生的政治考察工作,在录取考生之前由省公安厅政治部统一组织实施。

五、录取规则

(一)根据国家和江苏省招生政策,坚持公平、公正、公开原则,以文化考试为主,德智体美全面考核,综合评价,择优录取。

(二)依据文理,满足等级,按分排序,遵循志愿。投档分数相同的考生,按投档辅助分排序;投档辅助分相同时,根据考生综合素质,择优录取。江苏省按“先分数后等级、分数优先”的原则安排录取专业;其他省(直辖市、自治区)按“分数优先”的原则安排录取专业。

(三)调档比例原则上控制在105%以内。

(四)公安专业在提前本科批次录取,限具有江苏省常住户口并在江苏省参加高考的考生,因为高考信息填报错误责任自负。普通(非公安)专业在本科第二批次录取。

(五)对江苏籍考生学业水平测试选测科目的等级要求为2B,必测科目的等级均须达到合格(或C级及以上等级)。

(六)高考外语语种不限,但新生入学后外语课程教学只安排英语语种。

(七)招收女生不超过计划人数的15%。

六、收费标准

(一)学费:公安专业按6000元/生·年;普通(非公安)专业按5200元/生·年标准收费。

(二)住宿费:1200元/生·年(6人间)。

七、学生资助

学院为学生设立各级各类奖、助学金,为家庭经济困难的学生提供勤工助学岗位,帮助符合条件的学生申请生源地助学贷款。

八、毕业就业

学院对修满规定的课程、达到规定的毕业要求和学位授予要求的学生,颁发本科毕业证书,授予相应学科的学士学位。

公安专业毕业生按照《人力资源和社会保障部等部门关于公安院校公安专业人才培养制度改革意见》(人社部发[2015]106号)《省人力资源和社会保障厅等部门关于推进公安院校公安专业人才培养制度改革的实施意见》(苏人社发[2016]404号)的有关精神和当年国家、江苏省关于公安机关面向公安院校公安专业毕业生考试录用公务员(人民警察)的有关规定,经笔试、面试、体检、体能测评和政治考察,合格的录用为公安机关公务员(人民警察)。

普通(非公安)专业毕业生按国家规定政策就业。

通讯地址:南京市浦口区石佛寺三官48号

招生咨询电话:025-52888910

学院网址:www.jspi.cn

纪检监察室电话:025-52880342

邮政编码:210031

招生办电子信箱:zsb@jspi.cn

招生信息网网址:http://www.jspi.cn//type/4001170103.html

纪检监察室电子信箱:jw@jspi.cn

欢迎有志于公安政法保卫事业,乐于奉献、勇于吃苦、严于律己、勤于学习的考生报考江苏警官学院!



江南大学

教育部直属高校
国家“211工程”重点建设高校
世界一流学科建设高校

招生代码: 1201
江苏·无锡



江南大学招生就业

江南大学是教育部直属、国家“211工程”重点建设高校和一流学科建设高校。学校源起1902年创建的三江师范学堂，于1958年建校，坐落于风景如画的太湖之滨——江苏省无锡市。占地3250亩的现代化生态校园，曾获教育部校园规划一等奖，被誉为“中国最美丽的大学”之一。

学校现有全日制本科学子2万余人，博硕士研究生8600余人，留学生1200余人。2019年本科招生专业为49个专业(类)。设有18个学院(部)，涵盖理、工、农、医、文、法、经济、管理、教育、艺术等学科门类10个。2018软科中国最好学科排名中，食品科学与工程、轻工技术与工程均列全国第一，同时入选“双一流”建设学科名单。

学校的综合实力和办学影响不断提升。在教育部组织的第四轮全国一级学科评估中，学校食品科学与工程、轻工技术与工程位列A+档，设计学位列A-档，化学工程与技术、控制科学与工程位列B+档，纺织科学与工程、软件工程位列B档。在ESI全球影响评价排行榜上，学校农业科学、工程学、化学、生物学与生物化学、材料科学、临床医学等6个学科进入全球前1%，其中农业科学跻身前0.5%，学校位居ESI综合排行中国大陆第53名；在中国管理科学研究院编制的《中国大学评价》中，位居全国第47名。

学校以“建设特色鲜明的研究型大学”为战略目标，着力培养具有社会责任感、科学素养、创新精神、实践能力、国际视野、人文情怀的高素质创新型专门人才。与境外213所高校及科研机构开展合作，27.5%的学生拥有海外交流、交换经历。毕业生就业率稳定在97%以上，本科生继续深造率超过31%，是500强企业校园招聘目标高校，是“全国就业工作50强”和“全国创新创业工作50强”高校。

2019年招生专业(类)一览表

招生专业(47个)	理科(28个)	食品科学与工程、食品质量与安全、生物工程、酿酒工程、生物技术、纺织工程、轻化工程、服装设计与工程、化学工程与工艺、高分子材料与工程、应用化学、计算机科学与技术、物联网工程、电气工程及其自动化、自动化、微电子科学与工程、通信工程、土木工程、环境工程、信息与计算科学、光电信息科学与工程、包装工程、工业设计、制药工程、药学、护理学、临床医学、数字媒体技术
	文科(4个)	汉语言文学、日语、法学、社会工作
	文理兼招(6个)	国际经济与贸易、金融学、工商管理、会计学、工业工程、工商管理(中外合作办学)、英语
	艺术类(9个)	视觉传达设计、环境设计、产品设计、公共艺术、美术学(师范)、数字媒体艺术、服装与服饰设计、音乐学(师范)、舞蹈编导
招生专业类(2个)	理科(1个)	机械类(过程装备与控制工程、机械工程、机械电子工程)
	文理兼招(1个)	教育学类[小学教育(师范)、教育技术学(师范)]

注:以江苏省教育考试院公布为准。



江南大学热忱欢迎广大考生报考!
本科招生网:
admission.jiangnan.edu.cn
咨询电话:0510-85915666



招生代码: 1223、1225、1506、1443



徐州医科大学

XUZHOU MEDICAL UNIVERSITY

徐州医科大学



- ◆ 具有博士学位授权的省属普通高等医学院校
- ◆ 中国麻醉学人才培养的摇篮
- ◆ 《基本科学指标》(简称ESI): 我校临床医学学科进入全球前1%
- ◆ 2015年通过教育部临床医学专业认证
- ◆ 2016年接受教育部本科教学工作审核评估
- ◆ 2017年通过教育部临床药学专业认证

甲子名校·与你同行

一甲风雨，六秩峥嵘，甲子芳华，筑梦百年。六十年来，学校不断发扬“艰苦创业、不断创新、勇于创优”的优良传统，大力实施“人才强校、质量立校、科技兴校、特色名校、文化铸校”的发展战略，坚持“创新型发展、选择性优秀、关联性拉动”的发展思路，走出了一条极具特色的发展之路，是整个淮海经济区办学历史悠久、办学特色鲜明的一所高等医学院校，也是该地区医学教育、医疗服务和医学科研的中心。

一流师资·与你同行

学校有长江学者特聘教授、国家百千万人才工程、全国优秀教师、教育部“新世纪优秀人才支持计划”、全国卫生系统先进工作者，江苏特聘教授、江苏省教学名师、江苏省优秀教育工作者、江苏省“双创计划”、江苏省科技创新团队、江苏省“333工程”、“六大人才高峰”、“青蓝工程”等一批优秀教师团队。

优势学科·与你同行

现有临床医学、生物学2个博士学位授权一级学科，临床医学、基础医学、生物学、药学、公共卫生与预防医学、医学技术、生物医学工程7个硕士学位授权一级学科和临床医学、药学、公共卫生、口腔医学、护理学5个专业学位授权点，具备硕士研究生推免权，并设有博士后科研流动站和工作站。学校建有一批省级重点学科和省优势学科群，其中临床医学学科ESI排名全球前1%；获得国家地方联合工程实验室、省协同创新中心、省级重点实验室、省级工程技术研究中心等一批科研平台。

品牌专业·与你同行

学校在全国率先创设麻醉学本科专业，并建成为全国“高等学校特色专业”，麻醉学教学团队是“国家级优秀教学团队”，麻醉学教学成果荣获国家级教学成果一等奖、二等奖。

教育部本科专业综合改革试点专业: 麻醉学、临床医学
国家级特色专业: 麻醉学、临床医学、医学影像学、药学
江苏高校品牌专业: 麻醉学、临床医学、药学

国际交流·与你同行

学校先后与美国、新加坡、澳大利亚、韩国、英国等国家30多所海外知名高校、科研院所建立校际合作关系，在美国北卡罗来纳大学教堂山分校、韩国乙支大学等高校建立师资培训基地。

美丽校园·与你同行

学校有现代化的教育教学设施，有优美的自然人文景观，有馆藏丰富、空间独立的图书馆，有配备空调、独立卫浴的学生公寓，有菜品丰富、环境雅致的学生食堂，为学生提供了良好的学习生活条件。

校址: 江苏省徐州市铜山路209号
(邮编: 221004)

联系电话: 0516-83262118、83262666

网址: <http://www.xzhmu.edu.cn>

<http://www.zsb.xzhmu.edu.cn>

电子邮箱: zsb@xzhmu.edu.cn



招办官微

招生代码: 1221、1627 (中外合作办学)



中国矿业大学

◆ 教育部直属的全国重点大学

◆ 国家“211工程”建设高校

◆ 国家“985优势学科创新平台项目”建设高校

◆ 国家“双一流”建设高校

◆ 国务院授予“全国就业先进工作单位”称号

百年学府, 盛世华章。中国矿业大学创办于1909年, 经过百余年建设, 现已发展成一所工科为主, 涵盖理、工、文、管、法、经济、教育、艺术等学科门类的综合性大学。

多学科实力雄厚

学校现有1个一级学科国家重点学科, 8个国家重点学科, 1个国家重点(培育)学科; 8个“长江学者奖励计划”特聘教授设岗学科。在教育部2017年学科评估中, 2个学科(矿业工程、安全科学与工程)全国排名第一、2个学科(测绘科学与技术、地质资源与地质工程)第三, A类学科数在所有大学工学门类排名第20位; 另有14个一级学科进入B类学科, 其中4个学科(机械工程、土木工程、化学工程与技术、管理科学与工程)进入B+, 排名全国前10%-20%。工程学、地球科学、材料科学、化学、数学、环境与生态学ESI排名进入全球大学和科研机构的前1%。

学校现有57个本科招生专业, 其中包括机器人工程、自动化、数据科学与大数据技术等3个新工科专业, 按照25个专业大类或专业招生。学校有14个国家特色专业、3个教育部综合改革试点专业、11个教育部卓越工程师计划专业, 16个专业通过评估认证。

一流的师资队伍

学校现有1930余名专任教师, 具有博士学位的教师比例超过70%, 教授和副教授1150余人且均承担本科生课程; 有16名两院院士(含外聘)、1名俄罗斯工程院外籍院士; 教师队伍中有4个国家级教学团队、3个国家创新研究群体、4个教育部创新团队。学校每年聘请一批国外知名高校的专家来校为本科生讲学或开设专业课, 培养学生的国际化学术视野。

多模式人才培养

学校坚持以深厚人文底蕴强化人才培养, 实施学分制管理, 实行3-8年的弹性学制, 学生可以较为自主地选择课程和老师, 科学合理安插学业。学校实行开放式转专业申请制度, 普通类学生可于第一学年末申请跨专业大类、学院转专业, 提高学生选择专业自主权。

学校全面实施大类培养, 以学院为单位实施宽口径、厚基础的人才培养模式, 学生入学时不分具体专业, 在完成大类通识课程培养后, 根据学校有关规定并结合自己兴趣与特长选择所录取专业大类中的相关专业, 部分学院实施专业准入制度, 最大限度满足学生专业需求。

学校以孙越崎学院为载体, 实行本硕、本硕博连读的拔尖人才个性化培养, 并实现了国外高校访学奖资助全覆盖、大学生科技创新训练项目全覆盖; 在“双一流”学科群对应专业开设国际班, 按照国际一流人才培养

标准实施双语或全英文的国际化教学, 并安排至国外学习、联合培养。

多措并举培养创新能力

学校秉承“学而优则用、学而优则创”的办学理念, 实施强能力、重实践、促创新的“卓越工程师”人才培养模式, 构建了与产业发展、科学创新与社会需求相契合的人才培养体系。学校与行业单位联合培养人才, 实行“双导师制”。与大型企业共建实习基地, 开展海外实习, 每年实习经费2400万元, 位居全国高校前列。

学校优质的科研资源与本科教育相结合, 实行科教协同育人举措, 国家重点实验室等高端的科研平台向本科生开放, 开设创新型实验并接受本科生个性化预约。

学校坚持一、二课堂紧密结合, 每年投入逾千万元经费用于资助本科生参与各类创新训练项目、学科竞赛, 并提供个性化的专业指导, 每年受益学生数千人。

国际化学术视野

学校大力开展国际交流与合作, 同100多所世界知名高校签署了合作协议, 形成了高水平、宽领域、多层次的国际化办学格局。创新高等教育国际协同模式, 加入了联合国教科文组织下属机构—国际矿业工程教育能力中心, 发起成立了“国际矿业、能源与环境高等教育联盟”。在澳大利亚创办了全球第一所以旅游为特色的“旅游孔子学院”, 大力推进中外人文交流。

学校设有国际学院, 引进国外优质教育资源, 推进国际一流人才培养。现有两个本科层次中外合作办学项目; 每年开展10余项多种模式的校际交流项目; 学校还积极开展友好院校交流、海外实习、暑期学分课程等一大批短期海外交流项目; 此外, 学校每年投入1000万元以上经费资助优秀本科生到国际一流大学开展插班学习、实习、毕业设计等, 丰富学生的海外课程体验和人生经历, 扩大学生的国际学术视野, 提升学生的跨文化交流能力。

环境优美设施先进

学校坐落于历史文化名城江苏省徐州市, 位于5A级云龙湖级风景区, 占地4413亩, 是花园式校园、全国高校最美校园之一。

学校具有完备的高水平教学和科技创新平台, 有3个国家级实验教学示范中心、9个国家级工程实践教育中心、2个国家重点实验室、2个国家工程(技术)研究中心、3个国家工程实验室及近30个省部级重点实验室、工程中心(基地)等。

图书馆藏书200多万册, 图书馆和教室均安装空调和暖气, 更有现代化的智慧教室、博物馆等, 学习环境优良。

普通本科生宿舍4人一间, 具有独立卫浴和空调、暖气; 多个食堂不

同风味全覆盖, 四个大型体育运动场馆, 并建有标准化网球场、游泳池、田径场、篮球场、足球场等; 校内有公共交通运行车辆、免费公共自行车等, 生活条件舒适。

奖助政策助力成才

学校认真贯彻落实国家资助政策, 设立了完备的奖优与助困并举的“奖、助、贷、勤、补、减、偿”多位一体资助体系, 保障学生就学和成长成才。2018年学校面向本科生设立的各项奖学金20余项, 资助总额近9000万元, 覆盖面超过50%。为学生就学和成长成才提供了有力保障。

为鼓励优秀考生报考, 学校设立优秀新生奖学金。在新生入学报到时开通“绿色通道”, 确保不让任何一个学生因家庭经济困难而失学。

未来发展空间无限

学校是全国首批设置研究生院的高校之一, 培养了一大批高素质拔尖人才。每年普通类本科生推荐免试研究生比例超过17%, 均推荐至本校及其他国内知名高校、中国科学院等科研机构; 此外一批学子赴国外名校深造。2018届普通本科毕业生升学出国率36%, 其中大多升入985、211高校。

学校毕业生社会需求保持旺盛, 就业率连续多年保持在98%以上, 位居教育部直属高校前列, 是国务院授予“全国就业先进工作单位”称号的5所高校之一。本科生就业领域包括先进制造、电力供应、信息、战略性新兴产业、能源资源、经济商贸、政府机关等行业, 就业地域以长江三角洲、环渤海湾、珠江三角洲和淮海经济区为主。



2019年招生计划与录取规则

2019年学校面向江苏省招生计划620人。

- ◎ 学校普通类专业基本按照大类招生, 每个大类作为一个专业志愿填报。
- ◎ 学校在确定投档比例时, 会与各省级招生考试机构多次模拟、测算, 尽量降低投档比例, 对于填报服从专业调剂的进档考生, 符合体检要求者不会退档。建议考生填写服从专业调剂。
- ◎ 学校实施分数优先的录取规则, 不设专业级差。在投档分相同的情况下, 文史类考生依次比较语文、数学、外语成绩, 理工类和综合改革类考生依次比较数学、语文、外语成绩。
- ◎ 学校不限制考生应试外语语种, 但英语是各专业必修课程, 考生入学后均以英语为第一外语安排教学, 请非英语语种的考生谨慎填报。
- ◎ 江苏省考生学业水平测试选测科目的成绩等级须达到B+、B; 确定考生录取专业时, 对选测科目历史(文史类)和物理(理工类)等级达A+的考生加2分, 等级为A的考生加1分。获得学校自主招生资格的考生, 其学业水平测试选测科目的成绩等级须达到B、B。

(上述相关内容均系根据国家及学校现行制度阐述, 若相关制度有所变化, 以国家及省相关规定为准。)

地址: 江苏省徐州市大学路1号

邮政编码: 221116

咨询电话: 0516-83591555、83591666

招生网址: <http://zs.cumt.edu.cn>



扫一扫, 关注更多招生信息

苏州大学

百年名校 十大最美校园
地域优势 就业空间广阔

国家“211工程”重点建设高校
“2011计划”首批入选高校
部省共建“双一流”建设高校

千年名城，百年名校

有着 2500 多年历史的名城苏州，区位优势、经济发达、文化昌盛。百年名校苏州大学与这座千年名城交相辉映，是公认的“全国十大最美校园”之一。

苏州大学作为国家“211工程”、“2011”计划首批入选高校，是教育部与江苏省政府共建“双一流”建设高校、国防科工局和江苏省政府共建高校，其前身为创办于 1900 年的 Soochow University (东吴大学)。经过 119 年的发展，根据第三方评价，学校分别位列英国《THE 世界大学排行榜》中国内地高校第 16 位，美国《U.S.NEWS 世界大学排名》内地高校第 21 位。

学科齐全，特色鲜明

学校现有十二大学科门类，设有 26 个学院(部)，拥有全日制本科生 27095 人，全日制硕士生 10236 人，全日制博士生 1812 人。现设 131 个本科专业，51 个一级学科硕士点，28 个一级学科博士点，29 个博士后流动站；学校现有 1 个国家一流学科，拥有 4 个国家重点学科，20 个江苏高校优势学科。截至目前，共 11 个学科进入全球基本科学指标 (ESI) 前 1%，化学、材料学 2 个学科进入全球基本科学指标 (ESI) 前 1‰。2018 自然指数在全球机构排名第 46 位，位列全国高校第 9 位。继 2016 年被

《Nature Index》报告评为“全球上升最快的高校”之后，2017 年学校位列《Nature》“全球最具创新力高校排行榜”中国内地高校首位。

名师荟萃，创新育人

学校具有副高级职称及以上人员 2646 人，其中诺贝尔奖获得者 1 人，中国科学院及工程院院士 7 人，发达国家院士 4 人；国家杰出青年基金获得者 27 人、国家优秀青年基金获得者 35 人，“万人计划”杰出人才 1 人、“万人计划”科技创新领军人才 10 人、“万人计划”青年拔尖人才 3 人，国务院学位评定委员会学科评议组成员 6 人，一支力量比较雄厚、结构比较合理的师资队伍已初步形成。

学校秉承“养天地正气，法古今完人”的校训，不忘育人初心，以学生的成长成才为出发点，不断深化教育教学改革，努力培养有理想、有情怀、有能力、有担当的新青年。创新教学管理运行机制，实行完全学分制、大类专业招生、转专业、双学位等制度，为学生成长成才提供个性化通道；实施卓越人才培养新计划，造就社会各界精英人才；纳米科学技术学院被列为全国首批 17 所国家试点学院之一，成为高等教育体制机制改革特区；参



亲爱的同学们，还犹豫什么呢？选择苏州大学，就是选择一流的教育，百年苏大，期待您的加盟！

照国外“书院制”模式，开设“敬文书院”、“唐文治书院”；开设人工智能实验班、全英文教学试验班等，探索不同专业拔尖创新人才培养新机制。

人杰地灵，就业利好

苏州区域经济发展，近三成世界 500 强企业、逾万家台资企业落户苏州。学校搭建线上线下就业平台，促进大学生高质量就业，每年提供逾 6 万个就业岗位，就业率、

就业质量及学生对母校的推荐度均位居全国前列。

国际交流，项目多样

学校按照“以国际知名带动国内一流”的发展思路，深入推进教育国际化进程。与海外知名高校联合举办本科教育中外合作办学项目、联合培养项目，众多的交流交换项目可供学生选择。学校为学生提供出国(境)交流资助，帮助学生开拓国际视野，成长为具有国际竞争力的优秀人才。

联系方式

招办地址：江苏省苏州市东环路 50 号

联系电话：0512-67507943、67507949

电子邮箱：zsb@suda.edu.cn

学校网址：http://www.suda.edu.cn

邮政编码：215021

传真：0512-67507942

咨询 QQ：800039119 (6 月 21 日开通)

招办网址：http://zsb.suda.edu.cn



官方微信



苏州科技大学

SUZHOU UNIVERSITY OF SCIENCE AND TECHNOLOGY

教育部本科教学工作水平评估优秀学校
住房和城乡建设部与江苏省人民政府共建高校

遇见苏科大
成就新梦想

招生代码：1262 (普通类、艺术类)
1636 (中外合作办学)

学校简介

• 学校地处中国历史文化名城、素有“人间天堂”美誉的古城苏州，毗邻石湖水，坐拥上方山，校园环境优美，风景迤迤，是一所中央与地方共建，以江苏省管理为主的普通高等院校。

• 学校前身由原建设部直属高校苏州城市建设环境保护学院与原铁道部直属高校苏州铁道师范学院合并组建。

• 住房和城乡建设部与江苏省人民政府省部共建高校。

• 学校以“优秀”等第通过教育部本科教学工作水平评估。

• 学校拥有 16 个硕士学位授权一级学科、96 个硕士学位授权二级学科(学科方向)，6 个专业硕士学位授权点，有 6 个学科入选江苏省优势学科建设工程项目，9 个学科为江苏省重点学科。

• 土木工程和环境工程两专业通过教育部高等教育教学评估中心和中国工程教育专业认证协会认证，进入全球工程教育“第一方阵”。

• 学校在近两届教学成果奖评选中，获得国家级教学成果奖一等奖、二等奖各 1 项，获得包括省级教学成果奖特等奖在内的省级以上教学成果奖 12 项。

• 学校设立敬文书院，积极探索“书院制”育人新模式。

• 学校就业率连续多年保持在 97% 以上，连续多次被评为江苏省毕业生就业工作先进单位。

• 学校先后获批中外合作办学项目 4 个：工程管理、机械设计制造及其自动化、物流管理和土木工程，且均已顺利通过教育部评估，其中工程管理、机械设计制造及其自动化和物流管理获批江苏省高校中外合作办学高水平示范性建设工程项目。

• 学校先后荣获中国音乐最高奖“金钟奖”(合唱)金奖、中国民间文艺最高奖“山花奖”、“挑战杯”全国大学生课外学术作品竞赛一等奖等一批国内外奖项。

• 学校先后获“江苏省文明校园”、“江苏省平安校园”等荣誉，多次被评为大学生社会实践全国及省先进单位。

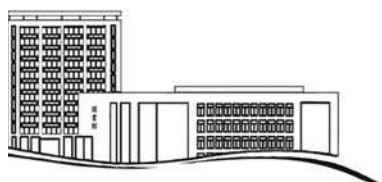

苏科大本科
招生网址



苏科大招办
微信公众号

咨询电话：0512-68096117

官方 QQ：800821262

学校地址：江苏省苏州市虎丘区学府路 99 号

学校网址：http://www.usts.edu.cn/ 电子邮件：zsb@mail.usts.edu.cn

致远至恒 務學悟真

学校简介



南通大学(Nantong University)始建于1912年,源自近代著名实业家、教育家张謇先生创办的私立南通医学专门学校和南通纺织专门学校。2004年,原南通医学院、南通工学院、南通师范学院三校合并组建新的南通大学。学校是江苏省人民政府和交通运输部共建的综合性大学,首批江苏高水平大学建设培育支持高校。在中国管理科学院《2018中国大学评价》中列第130位,ESI中国高校综合排名列第116位。

一个多世纪以来,学校秉承“祈通中西,力求精进”的校训精神和“学必期于用,用必适于地”、“道德优美,学术纯粹”等办学理念,锐意进取,砥砺前行,现已建设成为一所规模结构合理、学科门类齐全、教学质量优秀、办学效益明显的地方综合性大学。1977年恢复高考以来,共有3名本科毕业生入选两院院士,人数并列全国高校第35位。

学校设有20个学院、1个独立学院(杏林学院)、1家直属大型综合三级甲等医院(南通大学附属医院)和国际教育学院、继续教育学院。拥有基础医学、临床医学2个博士后流动站,基础医学、临床医学、信息与通信工程3个一级学科博士点,22个一级学科硕士点,10个硕士专业学位点。临床医学、神经科学与行为学、工程学等3个学科进入ESI学科全球排名前1%。拥有江苏省高校优势学科2个、江苏省重点学科8个、江苏省临床医学重点专科24个。

学校现有教职工3154人,其中高级职称以上1568人,博士、硕士生导师1379人。共有两院院士9人(含双聘院士8人),国家教学名师1人,国家“千人计划”专家2人,国家杰出青年科学基金

获得者2人,国家优秀青年科学基金获得者1人,“百千万人才工程”国家级人选3人,中科院“百人计划”入选者2人,“973”项目首席科学家1人,国家重点研发计划项目首席科学家4人,教育部新世纪人才5人,奥运会冠军1人,江苏省“333”高层次人才第一层次1人、第二层次10人,江苏省特聘教授15人,江苏省“双创”人才6人。

学校设有104个本科专业,涵盖文学、理学、工学、医学、艺术学、经济学、法学、教育学、历史学、管理学等10个学科门类。有全日制在校本科生38000余人(含杏林学院11000余人),研究生2700余人,留学生750余人。2007年以优异成绩通过教育部本科教学工作水平评估,2017年高质量通过教育部本科教学工作审核评估。近年来,学校获国家级教学成果一、二等奖4项,形成了一批以国家级特色专业、国家级教学团队、国家精品课程、国家精品资源共享课、国家精品教材、国家级实验教学示范中心、国家级虚拟仿真实验教学中心、江苏省品牌专业等为代表的优质教学资源。学校是全国普通高校毕业生就业

工作先进集体、全国高等学校创业教育研究与实践先进单位,江苏省首批创新创业示范高校、江苏省首批教学工作先进高校。学生年均总就业率保持在98%以上。

学校拥有国家地方联合工程研究中心、教育部重点实验室、中石化重点实验室、省级重点实验室和工程中心、江苏高校协同创新中心、省高校哲学社会科学重点研究基地等一批高端科技创新平台。五年来,承担国家重点研发计划项目、国家“973”项目、国家自然科学基金和社会科学基金项目等近500项,授权发明专利近900项,荣获国家技术发明奖、全国创新争先奖、何梁何利基金科学与技术进步奖、中华医学成果奖、省哲学社会科学优秀成果奖在内的一批高层次奖励,连续多年被评为江苏省科技工作先进高校。

学校广泛开展境外交流与合作,与美国、加拿大、英国、法国、意大利、德国、澳大利亚、日本等19个国家和地区的90余所高校和科研院所建立了友好合作关系,开展多个国际交流项目。

学校现有4个校区,占地面积3700余亩,建筑面积近100万平方米,教学科

研仪器设备总值约8.1亿元,纸质图书270余万册。办有学术期刊5种,其中《南通大学学报》(社会科学版)为CSSCI来源期刊、全国中文核心期刊等。

学校是全国精神文明建设先进单位,全国精神文明建设典型“莫文隋”精神的发源地,江苏省思想政治工作优秀单位,江苏省文明单位标兵,江苏省文明学校等。

中共南通大学第三次党代会确定了“8050”奋斗目标,即到2023年,经过五年的奋斗,学校综合实力与核心竞争力跻身全国80强,建成特色鲜明的高水平大学;到2032年,即建校120周年时,综合实力和核心竞争力跻身全国50强,建成特色鲜明的国内一流大学。当前,学校正以习近平新时代中国特色社会主义思想为指导,围绕既定目标,坚持以立德树人根本,以改革创新为动力,大力实施“人才集聚、特色造峰、创新驱动、文化引领”四大战略,重点推进“八项工程”,全面提升综合实力和核心竞争力,为建成特色鲜明的高水平大学而努力奋斗!



南通大学招生办 微信二维码

咨询地址:南通市啬园路9号 南通大学招生办公室 邮政编码:226019
咨询电话:0513-85012170 网址:zs.ntu.edu.cn 电子邮箱:zsb@ntu.edu.cn

招生代码:1381、1382、1514、1646、1794

扬州大学

扬州大学坐落于历史文化名城扬州,是江苏省人民政府和教育部共建高校、省属重点综合性大学、江苏高水平大学全国百强省属高校建设计划支持高校,全国首批博士、硕士学位授予单位,全国率先进行合并办学的高校。学校前身是1902年由近代著名实业家、教育家张謇先生创办的通州师范学校和通海农学堂。1992年,学校由在扬6所高校合并组建而成。

学校设有28个二级学院、1个独立学院,121个本科专业,涵盖12大学科门类。普通全日制本科生26000多人,博、硕士研究生12000多人。现有一级学科博士学位授权点22个,一级学科硕士学位授权点47个,博(硕)士专业学位类别21个,博士后流动站14个。拥有国家级重点学科2个,国家重点(培育)学科1个,省优势学科7个,省“十三五”一级学科重点学科6个,省一级学科重点(培育)学科3个,化学、植物与动物科学、工程学、农业科学、临床医学、材料科学、计算机科学等7个学科的ESI排名进入全球大学和科研机构前1%。

学校建有国家级特色专业6个,江苏高校品牌专业6个,国家级人才培养模式创新实验区2个,省级优秀研究生工作站9个,教育部卓越人才培养项目8个。拥有国家级精品课程14门,国家级精品资源共享课13门,教育部精品视频公开课2门,国家级双语教学示范课程1门,国家精品在线开放课程5门,国家级教学团队3个,教育部、农业部农科教合作人才培养基地2个,国家级校外实践教学基地1个,国家级实验教学示范中心1个,国家级虚拟仿真实验教学中心1个,国家级示范性虚拟仿真实验项目1项,获国家级教学成果二等奖4项、省高等教育教学成果特等奖5项和国

家研究生教育成果二等奖1项。本科教学改革案例入选联合国教科文组织《混合学习白皮书》。连续五次捧得全国“挑战杯”大学生课外学术科技作品竞赛“优胜杯”,获评全国首批深化创新创业教育改革示范高校、全国实践育人创新创业基地、全国创新创业典型经验高校。

学校现有教职员6000多人,其中专任教师2400多人,医护人员1900多人,高级职称教师1300多人,博、硕士生导师3100多人,中国工程院院士2人、外籍院士1人,国家“万人计划”科技创新领军人才入选者3人、科技创业领军人才入选者1人、教学名师入选者2人,“长江学者奖励计划”入选者2人,“杰出青年科学基金”获得者5人,“优秀青年科学基金”获得者2人,首批全国高校黄大年式教师团队1个,国家级教学名师1人,“百千万人才工程”国家级人选7人,教育部“新世纪优秀人才支持计划”入选者11人,“创新人才推进计划”中青年科技创新领军人才4人。

学校拥有国际合作联合实验室1个,教育部区域国别研究中心1个,部、省级重点(建设)实验室24个和工程技术研究中心、公共技术服务中心、研究院(基地)29个,省级协同创新中心2个,国家技术转移示范机构1个、国家级科技特派员创业培训基地1个。目前承担各级各类科研项目2300多项,年科技总经费6.5亿多元,共有14项成果荣获国家科学技术奖二等奖。连续8年获国家社科基金重点(重大)项目,1项成果获第六届高校哲学社

会科学优秀成果奖(人文社会科学)一等奖,1项成果入选《国家哲学社会科学成果文库》。1项提案获批全国政协重点提案;获得700万元资助的《扬州通史》启动编撰。校企联盟900多个,省级校地研发平台32个,校外科技推广基地300多个,大学科技园获批国家级科技企业孵化器、众创空间,科技开发与成果多次荣获国家和部省级表彰。

学校先后与50个国家(地区)的250多所高校和研究机构建立校际交流合作关系。获批全国首个海外惠侨工程中餐繁荣基地,获得国家创新型人才国际合作培养项目2个,国家优秀本科生国际交流项目44个,获批国家“111计划”学科创新引智基地1个、国家高端外国专家项目24项。学校具有招收外国留学生和港澳台学生的资格,留学生2200多人,生源国68个,2所孔子学院、1所孔子课堂4次获评全球孔子学院先进集体。

合并办学20多年来,学校形成了文科底蕴深厚、农科优势突出、科学人文交融、分类协调发展的办学特色。学校连续被评为省高校思想政治教育工作先进集体,获评“全省首批马克思主义大众化学习实践基地”。校党委先后被表彰为“全国先进基层党组织”“江苏省先进基层党组织”“全国教育纪检监察先进集体”。

新思想引领新时代,新梦想开启新征程。扬州大学将全面贯彻落实党的十九大、全国教育大会和校第三次党代会精神,认真贯彻落实习近平同志对学校提出的“优化组合、转型化合”重要指示精神,发扬“艰苦自立”校训精神,坚持“以师生为中心”发展思想,坚持走提高质量、彰显特色的内涵式发展道路,不忘初心,牢记使命,全力聚焦一流,全面深化改革,朝着“国内一流、国际知名、特色鲜明的高水平研究型大学”的目标阔步迈进!

学校地址:江苏省扬州市大学南路88号
邮政编码:225009
咨询电话:0514-87991290、87971626、87990521
传真:0514-87991362
网址:www.yzu.edu.cn
E-mail:ydz@yzu.edu.cn





2600 余人,其中博士生导师 310 余人,教授 520 余人,副教授 1000 余人。

●教育部“长江学者”特聘教授、“国家杰出青年基金”获得者、“国家特支计划”、国家“千人计划”、国家“百千万人才工程”、“何梁何利基金科学与技术创新奖”获得者等人选共 23 人。

●全国优秀教师 9 人。

●教育部长江学者创新团队 1 个,国家级优秀教学团队 2 个。

●江苏省“333 高层次人才培养工程”中青年首席科学家 3 人、中青年科技领军人才 28 人,江苏省“双创”计划入选 21 人,江苏特聘教授 25 人,省双创团队 3 个,省“青蓝工程”科技创新团队 7 个,六大人才高峰创新团队 2 个。

素质教育

●7 次在“挑战杯”全国大学生课外学术科技作品竞赛中捧得“优胜杯”。

●连续 4 届在“创青春”全国大学生创业大赛中荣获“双金奖”,共获金奖 8 项,银奖 4 项。

●共青团十七大代表 1 人,全国学联二十大代表 1 人,全国优秀共青团员 2 人,全国三好学生 1 人,全国大学生自强之星 3 人,中国优秀青年志愿者 1 人。

●与 34 个国家和地区 154 所高校及科研机构建立了长期合作关系。

学院概况

江苏大学具有百年办学历史,是全国最早 88 所重点大学之一、全国首批具有博士与硕士学位授予权的高校、江苏省人民政府和农业部共建高校、首批江苏省高水平大学建设高校、全国“三全育人”综合改革试点高校,综合实力一直位居全国百强之列。近年来,学校聚焦内涵发展,深入实施“高水平、有特色、国际化”发展战略,国内外办学影响进一步扩大。QS、THE、ARWU 等国际权威世界大学排名,学校均跻身 top1000。《2019 中国大学评价》,学校综合排名列全国第 41 位。

学校坐落在风景秀丽的江南历史文化名城江苏省镇江市,校园占地 3000 余亩,各类建筑面积 120 余万平方米。目前,学科涵盖工学、理学、医学、管理学、经济学、哲学、法学、文学、教育学、历史学、艺术学、农学等 12 大学科门类。设有 25 个学院,93 个本科专业,在校生 37600 余人,其中全日制本科生 23000 余人,研究生 12000 余人,学历留学生近 2000 人。

教学工作

●全国本科教学工作水平优秀学校,江苏省教学工作先进高校。

●全国 50 家毕业生就业典型经验高校之一。

●国家级特色专业 5 个,省级品牌特色专业 20 个,省级重点建设专业类 13 个,省品牌专业工程 6 个。

●国家级教学成果奖 7 项,省级教学成果奖 67 项。

●国家级精品课程 4 门,国家级精品视频公开课 1 门,国家级精品资源共享课 4 门,国家级精品在线开放课程 5 门,省级精品(优秀)、在线开放课程 85 门。

●国家规划教材 17 部,省级精品、重点教材 85 部。

●国家级实验教学示范中心 2 个、国家级人才培养模式创新实验区 2 个、国家级虚拟仿真实验教学中心 1 个、国家级虚拟仿真实验教学项目 2 项,省级人才培养模式创新实验区 1 个。

科学研究

●近三年获各级各类奖项 157 项,其中国家级奖 1 项,省部级一等奖 33 项。

●近三年科研总经费达 21.39 亿元,其中纵向经费 7.19 亿元。

●近三年申请发明专利 5165 件,授权发明专利 2651 件,PCT 国际申请 183 件,获中国专利奖金奖、江苏省专利发明人奖各一项。

●连续三次荣获科技部颁发的“金桥奖”,连续三年在中国工业国际博览会获得铜奖、银奖、金奖。

●承担自然科学类省部级及以上科研平台 60 个,其中国家级平台 7 个。

●国家自然科学基金获批数连续 6 年位居全国高校前 50 位;近三年承担国家重点研发计划 5 项。

学科与研究生教育

●博士后科研流动站 13 个,博士学

位授权点 64 个,硕士学位点 213 个。

●国家重点学科 2 个,国家重点(培育)学科 1 个。

●工程学、材料科学、化学、临床医学、农业科学和药理学与毒理学 6 个学科(领域)进入 ESI 全球学科排名前 1%。

●江苏高校优势学科建设工程三期项目立项学科 10 个,江苏省“十三五”一级重点学科 7 个、一级重点(培育)学科 2 个。

●全国优秀博士学位论文 3 篇,提名奖 5 篇。

师资队伍

●现有教职工 5700 余人,专任教师



教学楼



学生宿舍区

地址:镇江市学府路 301 号

邮政编码:212013

咨询电话:0511-88780048,4000511365

网址: <http://zb.ujs.edu.cn>

E-mail: zsb@ujs.edu.cn



扫一扫,关注江苏大学

考生问答

一、学校在江苏省的招生代码是什么?

答:我校在江苏省招生代码为 1401。其他类型招生代码:数学类(中外合作办学)(数学与应用数学)专业招生代码为 1647,临床医学(农村订单定向医学生免费培养计划)招生代码为 1515,中美交流项目招生代码为 1796,与无锡职业技术学院、江苏农林职业技术学院联合办学项目招生代码分别为 1448、1525。

二、学校对江苏省考生学业水平测试选测科目等级有何要求?

答:我校普通类专业选测科目等级最低标准为 BB,对主选测科目(物理或历史)考试等级达到 A⁺、A、B⁺的江苏考生,进档后,分别加 5 分、3 分、1 分安排专业。

三、学校有哪些特色专业?

答:学校现有 5 个国家级特色专业:车辆工程、机械设计制造及其自动化、电气工程及其自动化、金属材料工程、医学检验技术;20 个省级品牌特色专业:车辆工程、机械设计制造及其自动化、能源与动力工程、金属材料工程、工商管理、电气工程及其自动化、医学检验技术、食品科学与工程、自动化、会计学、计算机科学与技术、机械电子工程、材料成型及控制工程、国际经济与贸易、环境工程、电子信息工程、公共事业管理、测控技术与仪器、临床医学、通信工程。

四、学校 2019 年招生专业及计划有何变化?

答:学校根据经济社会发展的需求,结合办学条件以及各专业招生与就业等情况,每年对招生计划进行动态调整。2019 年,学校新增智能科学与技术、智能制造工程等专业,并对部分实力强劲、特色鲜明、发展前景好的专业,如车辆工程、机械设计制造及其自动化、电气工程及其自动化、能源与动力工程、土木工程、医学检验技术、临床医学、计算机科学与技术、软件工程、金融学等 20 余个优势专业增加招生计划。

五、学校对进档考生是否会进行退档?

答:考生在平行志愿阶段报考我校,若专业志愿服

从调剂,无其他特殊情况者,进档后学校不退档。

六、学校对进档的考生如何安排专业?

答:对于进档的考生,普通类专业以投档分(江苏省为投档分加选测科目等级加分)为录取依据,艺术类专业以文化成绩加省统考成绩为录取依据(对于以文化成绩和省统考成绩按比例计算综合分的省份,以综合分为录取依据),按“分数优先,遵循专业志愿”的原则,从高分到低分录取并安排专业,同分考生按照外语、数学、语文顺序排序。

七、新生进档后是否可以转专业?

答:我校实行开放式转专业政策,通过招生代码 1401 录取的江苏普通生源以及所有省外普通生源,在第一学年末均有申请转专业机会,具体要求详见江苏大学本科招生信息网中的《江苏大学本科转专业实施办法》。2018 年,学校有 460 人申请且符合转专业条件,均成功转入心仪的专业。

八、学校就业情况如何?

答:我校大力实施毕业生“就业质量提升工程”,近年来,毕业生就业率一直稳定在 96%以上,2018 年全校就业率达 97.93%。每年进档招聘的用人单位超过 5000 家,单位数与毕业生数之比达到 1:1,有效岗位数与毕业生数之比达到 13:1,确保了 80%以上毕业生“足不出校”实现充分、优质就业。

九、学校采取了哪些措施以提高人才培养质量?

答:我校坚持把提高人才培养质量作为出发点和落脚点,按照“本科教学质量名校”的要求,更新人才培养理念,创新人才培养机制,推进人才培养模式改革。

1. 实施学业导师制度。学校为每一位本科生选配具有副高及以上职称的专业教师作为学业导师,指导学生制定个性化的学业规划,辅导学生开展科研训练等。

2. 实施金山英才计划。学校在全校范围内遴选优秀新生组建“金山英才班”,为每位同学配备高水平学术导师和研创导师,设置专项奖学金开展海外研学和国家级研创项目,按“学术型、个性化”培养理念,前两

年实施精英型通识教育方案,后两年学生自主选择专业,毕业时能够达到进入国际一流高校深造的水准。

3. 实施新卓越工程师计划。学校在车辆工程、机械设计制造及其自动化、能源与动力工程、电气工程及其自动化 4 个专业中遴选优秀新生组建“卓越班”,实施“新卓越工程师教育培养计划”,培养能够适应和引领新一轮科技革命和产业变革的人才。

4. 实施预备生计划。遴选二年级在校本科生成为硕士预备生,配备导师,参加导师的课题研究。同时,鼓励学有余力的预备生提前进入研究生培养阶段,若考入我校研究生,修业年限可以缩短至 2 年。

5. 实施创新能力培养计划。学校成立创新创业学院,以模拟实训区—创客工场—众创空间—创新创业苗圃—创业孵化基地—国家大学科技园为链条的创新创业载体,加强大学生创新创业实践实训。同时,面向全校学生开设就业创业公选课程,邀请知名创投专家、企业高管来校讲学,营造创新创业型校园文化氛围。

6. 实施精英人才培养工程。学校成立“菁英学院”,在一年级学生中招收优秀学生,从提升管理能力、演讲能力、写作能力、外语能力、信息处理能力、科学人文素养和感恩责任意识等方面入手,以培养高素质人才和杰出校友为目标,汇聚不同学科专业背景的学生和导师,共建一个师生亲密互动的学习、生活共同体。

7. 实施海外学习计划。学校与 34 个国家和地区 156 所高校及科研机构建立了长期稳定的合作关系,开展中外合作办学、本科生国际交流等 80 余个学生赴境外交流项目。学校每年设立 500 万元学生留学交流基金,资助学生参加出国外语考试、出国交流学习(实习)及毕业赴海外深造。

8. 实施教学质量保障工程。学校构建完善的教学质量保障体系,形成了由“五位一体”教学建设供给、“四级链动”教学实施运行和“五制并举”教学质量监控三大子系统有机对接形成的教学质量保障体系,为提升教学质量,创建本科教学质量名校提供了有力的保障。



- ★ 教育部本科教学工作水平评估优秀学校
- ★ 教育部卓越工程师教育培养计划高校
- ★ 江苏省重点建设高校
- ★ 博士学位授予权单位

- ★ 工程学和材料学进入 ESI 学科全球排名前 1%
- ★ “船舶、海洋、蚕桑”三大特色
- ★ 国防科技工业局与江苏省共建高校
- ★ 船舶工业相关类学科专业设置齐全

江苏科技大学坐落在风景秀丽的国家历史文化名城——江苏省镇江市，是一所以工为主、特色鲜明、具备培养学士、硕士、博士的完整教育体系的普通高等学校，是江苏省重点建设高校，教育部本科教学工作水平评估优秀学校，教育部卓越工程师教育培养计划高校。

学校办学历史源远流长，多源合流，文化底蕴深厚。1952年第一工业机械部船舶工业局筹建新中国第一所造船中等专业学校——上海船舶工业学校。1952年11月福建高级航空机械商船职业学校（源自1866年创办的福建船政学堂）造船科、上海高级机械职业学校（源自1907年创办的德文医学堂）造船科并入上海船舶工业学校；1953年7月上海机电工业学校（源自1933年创办的上海私立大公职业学校）机械科和上海水产学院附属上海水产学校（源自1912年创办的江苏省立水产学校）轮机科并入上海船舶工业学校；1953年8月上海船舶工业学校正式创办，开始招生。1970年迁至镇江，更名为镇江船舶工业学校，1978年升格为本科并更名镇江船舶学院，1993年更名为华东船舶工业学院。1999年学校从原中国船舶工业总公司划转江苏省管理。1999年江苏省江海贸易学校（源自1979年创办的江苏省镇江粮食学校）并入，2000年中国农科院蚕业研究所（源自1951年创办的华东蚕业研究所）与学校合并。2004年学校更名为江苏科技大学。2012年江苏省人民政府与中国船舶工业集团公司、中国船舶重工集团公司共建江苏科技大学。2016年国家国防科技工业局与江苏省人民政府共建江苏科技大学。

学校拥有完备的教学、科研设备和公共服务平台，办学条件不断完善。目前拥有镇江东、南、西3个校区和张家港校区，占地2492亩。一个占地2350余亩的镇江市丹徒新区十里长山新校区正在全面建设之中。学校有15个学院；拥有15个国家级、省部级实验教学示范中心，5个省部级重点实验室，11个省部级公共服务平台，2个国家级、省部级技术转移机构，11个国家级、省部级协同创新中心、工程技术研发中心、高校哲学社会科学重点研究基地、大学生校外实践教育基地、人才培养模式创新实验基地。

作为江苏省唯一一所船舶与海洋工程装备产业为主要服务面向的行业特色型大学，学校是全国相关高校中船舶工业相关类学科专业设置最全的高校之一，是具有船舶特色整体性和应用性优势的高校之一。学校蚕业研究所是我国唯一的国家级蚕业研究机构，是世界蚕桑种质资源保存与研究、蚕桑科技研究中心和蚕桑国际合作与交流中心，研发提供了中

国乃至世界主要的蚕桑品种与栽桑养蚕技术。

学校1978年开始招收培养本科生，1993年取得硕士学位授予权，2008年取得博士学位授予权，具备培养学士、硕士、博士的完整教育体系。现拥有1个博士后科研流动站，4个一级学科博士学位授权点（涵盖11个二级学科博士学位授权点）、19个一级学科硕士学位授权点（涵盖71个二级学科硕士学位授权点）；有工程硕士、农业硕士、工商管理硕士、会计硕士、公共管理等5个专业硕士学位培养类型，其中工程硕士有11个培养领域。工程学和材料学进入全球ESI学科排名前1%。有3个江苏高校优势学科，5个省重点培育一级学科。

学校重视师资队伍建设，师资结构日趋合理，师资水平不断提升。现有教職員工2030余人，其中专任教师1280余人。具有正高级职称人员180余人，副高级职称人员600余人。拥有工程院院士2人（特聘1人，双聘1人），国家“千人计划”、“长江学者”讲座教授1人，“千人计划”青年千人2人，“新世纪百千万人才工程”1人，国家优秀青年科学基金获得者1人；享受政府特殊津贴专家、全国优秀教师、江苏省教学名师、江苏特聘教授、江苏“外专百人计划”、江苏省突出贡献中青年专家、“333”各层次人才、“六大人才高峰”、“青蓝工程”学术带头人等100余人；拥有省“青蓝工程”优秀教学团队、科技创新团队、优秀学科梯队7个。

学校始终把人才培养作为根本任务，坚持立德树人，春风化雨，桃李芬芳。学校面向全国招生，现在校普通本科生23129人（含江苏科技大学苏州理工学院6279人），硕士、博士研究生3687人，本、硕、博全日制学历留学生501人。学校拥有60个本科专业，其中工科专业35个。学校拥有4个国家级特色专业建设点，11个省级品牌、特色专业，1个国家级“十二五”专业综合改革试点专业，3个国家级卓越工程师教育培养计划专业，5个江苏省卓越工程师教育培养计划专业，4个省级卓越计划联盟试点专业，获批省级卓越计划（软件类）试点高校。近年来，获省部级以上高等教育教学成果奖一、二等奖13项。连续三届“挑战杯”竞赛成绩优异，两次捧得“优胜杯”。学校享有“中国造船工程师摇篮”的美誉，在我国船舶工业骨干企业中的技术与管理人员中我校毕业生占有很高比例。近三年，毕业生就业率每年保持在98%以上。

“十二五”以来，学校获得国家级项目291项、省部级项目385项，科技经费12.67亿元。获国家科技进步特等奖1项、国家技术发明二等奖1项、国家

科技进步二等奖2项；省部级科技成果奖励94项，其中一等奖14项。合作参与省重大科技成果转化项目11项；授权发明专利1372件；在国内外学术刊物及学术会议发表论文13888篇。在科研平台建设方面，拥有1个国家技术转移示范机构；1个国家发改委国地联合工程实验室；2个农业部、4个省教育厅和1个国家农科院重点实验室，1个省教育厅重点实验室国家培育点；3个江苏省发改委工程实验室；2个江苏省科技厅、3个农业部、3个中国农科院、1个江苏省农林厅、1个江苏省经信委和1个江苏省经贸委科技公共服务平台；1个省级跨国技术转移中心；与企业合作共建7个省级工程技术研究开发中心。拥有1个江苏省协同创新中心；1个江苏省高校哲学社会科学重点研究基地和4个江苏省科技创新团队。

学校一贯重视与海内外的交流与合作，坚持国际化、开放式办学，不断拓宽办学途径。学校牵头成立了中国船舶与海洋工程产业知识产权联盟、江苏船舶与海洋类高校协同发展联盟，先后与海军政治部、中国船舶工业集团公司、中国船舶重工集团公司、中国舰船研究院、中国农业科学院等单位建立了全面合作关系；学校建有海外教育学院，与俄罗斯、乌克兰、美国、英国、法国、澳大利亚、印度、日本等国积极开展科研与办学合作。与江南造船（集团）有限责任公司、大连船舶重工集团有限公司、沪东中华造船（集团）有限公司、上海外高桥造船有限公司、南通中远川崎船舶工程有限公司等一批著名企业建立了长期合作关系。中国船舶工业工程师继续教育学院设在学校，学校各类奖助学金年总额达2200余万元。其中，江苏永友粮油经营集团有限公司、江苏陶欣伯助学基金会等多家企事业单位在学校设立各类奖助学金30余项。

在长期的办学历程中，学校始终与时代同呼吸、与民族共命运，为我国船舶工业发展和国防现代化建设做出了积极的贡献。“江海襟怀、同舟共济、扬帆致远”的“船魂”精神激励着广大师生和校友砥砺前行，成为一代又一代江科大人创造学校发展新辉煌的精神动力。尤其是新世纪以来，学校在服务国家重大战略方面抢抓机遇，加快发展，呈现出勃勃生机。江苏科技大学坚持以改革促发展，以创新求卓越，努力推进学校事业跨越发展。展望未来，学校将紧紧围绕海洋强国、“一带一路”建设，大力弘扬“船魂”精神，努力达到本科教学一流、优势学科一流、应用技术先进的办学水平，努力成为中国船舶工业最重要的人才培养基地之一、科技创新平台之一、学术交流中心之一，为建设“国内一流造船大学”长远目标而奋斗。





南京信息工程大学

雷丁学院

NUIST Reading Academy



University of Reading

About us 南京信息工程大学雷丁学院 简介

南京信息工程大学雷丁学院是由南京信息工程大学与英国雷丁大学联合举办、实施本科层次高等学历教育的中外合作办学机构,是南京信息工程大学的二级学院(非独立学院),也是英国雷丁大学在中国境内唯一的中外合作办学机构。学院是国家教育部批准的江苏省六家非独立法人本科中外合作办学机构之一,江苏首批中外合作办学高水平示范性建设工程机构培育点(共3家)、“江苏-英国高水平大学20+20联盟”单位。

南京信息工程大学

南京信息工程大学是国家“双一流”建设高校和江苏高水平大学建设高校。学校始建于1960年,1978年列为全国重点大学,江苏省人民政府、中国气象局、教育部、国家海洋局多方共建。学校办学特色鲜明,大气科学学科在教育部一级学科评估中两次蝉联全国第一,获评A+等级,被誉为“中国气象人才的摇篮”。

雷丁大学

英国雷丁大学始建于1892年,由牛津大学创办,1926年得到皇家授权正式独立成为大学,位处泰晤士河谷心脏地带、全英就业率第一的雷丁市,距离伦敦约40英里,现有教职员工4000多名,在校生20000多名,包括来自150多个国家的4000多名国际学生,1998、2005、2009、2012年先后四次获得英国女王周年奖,在2019年《QS世界大学排名》中排名第195位,在英国排名第29位。

学院荣誉

- ◆ 江苏省首批中外合作办学高水平示范性建设工程机构培育点(共3家);
- ◆ “江苏-英国高水平大学20+20联盟”单位;
- ◆ 中国信息协会教育分会理事单位;
- ◆ 江苏省高校外语信息化教学示范基地;
- ◆ 江苏省教育厅《江苏非独立法人中外合作办学机构发展现状与对策研究》课题研究单位



一流的学院 一流的教育

雷丁学院2015级学生96%以上赴雷丁大学完成第四年学习,目前已有85%左右的学生获得世界前100强大学的研究生录取通知书,包括帝国理工学院、伦敦大学学院、爱丁堡大学、曼彻斯特大学、伦敦国王学院、布里斯托大学、华威大学、格拉斯哥大学、杜伦大学等英国世界名校,以及加州大学洛杉矶分校、威斯康星大学麦迪逊分校和德克萨斯大学奥斯汀分校等美国世界名校。



引培并举, 打造国际一流师资队伍

- 雷丁大学选派优秀教师来校教学
- 中方教师全部具有海外教育背景
- 中外国家级教学名师参与和指导教学
- 设立海外教师培训基地,教师国内外培训常态化

以生为本, 创新国际化人才培养模式

- 建立“学院引导、专家参与、家长共管、学生自治”的学生管理机制
- 实施精英教育,培养学生国际竞争力

英式培养, 接轨国际教育教学方法

- 全面对接雷丁大学人才培养方案
- 小班化、互动式教学
- 全英文授课
- 翻转课堂



学制及培养模式

学制4年,满足中外两校学位授予条件的学生分别授予南京信息工程大学和英国雷丁大学的学士学位。2019年本科新生学费为每学年人民币48000元,若第四年申请赴雷丁大学学习,学费按雷丁大学当年最新学费标准收取。

报 考 信 息	2019年招生专业	招生规模	招生批次	学 制
	大气科学	40人	本科第一批次,理科	4年(第四年可转入雷丁大学学习)
	环境工程	40人	本科第一批次,理科	4年(第四年可转入雷丁大学学习)
	国际经济与贸易	70人	本科第一批次,文理兼收	4年(第四年可转入雷丁大学学习)
	数学与应用数学	70人	本科第一批次,理科	4年(第四年可转入雷丁大学学习)
	应用化学	40人	本科第一批次,理科	4年(第四年可转入雷丁大学学习)
	法 学	40人	本科第一批次,理科	4年(第四年转入雷丁大学学习)

招生咨询电话:
025-58731141/58731045

招生咨询QQ群:
438032777



本一批次招生,招生纳入国家普通高等学校招生计划,招生批次和计划具体以各省(市、区)招生主管部门正式公布的为准。

奖学金设置:学生可申请国家、江苏省、南京信息工程大学各种奖学金;同时,雷丁学院增设有专项奖学金和优秀学生奖学金。

赣南医学院

★ 学院简介

赣南医学院位于千年宋城——江西省赣州市内，是江西省人民政府举办的全日制普通高等医学本科院校。中国科学院院士韩济生教授担任名誉院长。学校创办于1941年，1988年开始招收本科生，2014年开始招收硕士研究生。

学校占地总面积2229.63亩(含直属附属医院)，设黄金、章贡两个校区。全日制在校生12810人，成人教育在籍学生7521人。教职员工4431人(含直属附属医院)，专任教师1070人，其中高级职称人员450人。享受国务院和省政府特殊津贴专家12人(在职5人)，入选“赣鄱英才‘555’工程”7人，省百千万人才工程人选，省教学名师等共70余人。

学校以医学学科为主，理学、工学、社会学等学科门类协调发展，拥有硕士学位授权一级学科4个，硕士专业学位授权点3个，本科专业29个。现有国家特色专业2个，教育部、国家卫健委卓越医生教育培养计划等部级项目5项，有省卓越医生教育培养计划、省卓越工程师教育培养计划

等各级各类本科教学工程项目120余项。

学校拥有良好的教学科研条件，有国家级科研平台3个，省高人才培养模式创新实验区3个，省高校实验教学示范中心4个，省2011协同创新中心1个，省博士后创新实践基地1个，省重点实验室1个，省级临床医学研究中心3个(培育)，省工程技术研究中心1个，省工程研究中心1个，省高校重点实验室2个，省哲学社会科学重点研究基地1个，省高校人文社科重点研究基地1个，省软科学研究基地1个，省、市院士工作站各1个，市工程技术研究中心8个，直属附属医院3所，非直属附属医院8所。

学校坚持人才培养与科学研究为区域卫生与健康事业和经济社会发展服务，在防治缺血性心脑血管疾病新靶标和新技术及胸痛卒中急救、干细胞研究与临床转化、油茶全产业链的研究与开发、免疫与炎症、分子病理检测技术、脉管性疾病的诊疗技术、泌尿外科微创技术、

赣南特色中草药的研究与开发、遗传性疾病精准医学研究、针刺镇痛、骨与关节退化性疾病、稀土对环境与人体健康的影响、中央苏区医疗卫生史与健康中国战略研究等领域形成了自身特色与优势，取得了一批标志性成果。学校为社会培养输送了各级卫生健康人才6万余人，77.6%毕业生服务于各级医疗卫生单位并成为专业技术骨干。

学校重视对外合作与交流，与美国、英国、德国等多个国家(地区)的20余所高校与科研机构建立了交流与合作关系。2005年开始招收来华留学生，2007年开始向英国、澳大利亚、日本、韩国、印度和菲律宾等国家派遣留学生和毕业生。

迈入新时代，学校将继续弘扬“艰苦奋斗，科学求是”的办学传统，恪守“立德立行，求是求新”的校训精神，秉承“教学立校、科技兴校、人才强校、文化铸校”的办学理念，着力实施人才强校、质量提升、学科建设、科技创新、校园环境改善五大工程，为造就德技双馨的良才，办好人民满意的医科大学不懈奋斗。

★ 2019年招生批次、专业

序号	科类	专业名称	层次	学制	录取批次
1	文理综合	临床医学	本科	五年	第一批本科
2	文理综合	麻醉学	本科	五年	第一批本科
3	文理综合	口腔医学	本科	五年	第一批本科
4	文理综合	医学影像学	本科	五年	第一批本科
5	文理综合	运动人体科学	本科	四年	体育类提前本科
6	文理综合	运动康复	本科	四年	体育类提前本科

★ 学校地址

黄金校区：江西省赣州市蓉江新区高校园区

章贡校区：江西省赣州市章贡区医学院路1号

邮政编码：341000

学校网址：www.gmu.cn





东北大学
NORTHEASTERN UNIVERSITY

教育部直属高校
国家“211工程”重点建设高校
国家“985工程”重点建设高校
国家“世界一流大学和一流学科”建设高校

学校概况

东北大学始建于1923年4月26日，是一所具有爱国主义光荣传统的大学。著名爱国将领张学良将军曾兼任校长。1998年9月划转为教育部直属高校。学校是国家首批“211工程”和“985工程”重点建设的高校，2017年9月，经国务院批准，进入一流大学建设行列。在90余年的办学历程中，东北大学始终坚持与国家发展和民族复兴同向同行，形成了“自强不息、知行合一”校训精神。

东北大学在江苏省历年录取分数

科类	年份	最高分	最低分	最低分位次	重点线	幅度
理工	2018年	377	371	12005	336	35
	2017年	371	365	11842	331	34
	2016年	380	374	12021	353	21
文史	2018年	365	363	4158	337	26
	2017年	363	356	4279	333	23
	2016年	369	365	4610	355	10

注：“幅度”指我校当年录取最低分高出重点线（一本线）的分值。

皇城盛京，四季分明，沈水之阳，有厚重的历史底蕴，也有淳朴的文化风情，是读书做学问的不二之选。

传真：(024) 23891272

电话：(024) 83687392

地址：辽宁省沈阳市和平区文化路3巷11号(110819)

邮箱：ddzsb@mail.neu.edu.cn

网址：http://zs.neu.edu.cn

学生发展



奖学金总额
近千万



最高奖学金
1.5万元



毕业生平均就业
岗位供需比 9 : 1



设立“学业腾
飞计划”，全
资助贫困学生
开拓国际视野



本科毕业后选
择到国内外知
名高校继续深
造比例达 45%



丰富多彩的校
园文化活动和
多种多样的科
技创新竞赛

国家重点学科招生专业(类)

自动化类 (含自动化、电气工程及其自动化、测控技术与仪器、电子科学与技术)；**机械类** (含机械工程、过程装备与控制工程、车辆工程、工业设计)；**材料类** (含材料科学与工程、材料成型及控制工程、功能材料、材料物理)；**计算机类** (含计算机科学与技术、物联网工程)；**工科试验班** (含冶金工程、能源与动力工程、新能源科学与工程、环境科学、资源循环科学与工程)；**人文科学试验班** (含思想政治教育、哲学)；**工科试验班** (含土木工程、测绘工程、环境工程、安全工程、采矿工程、矿物加工工程、资源勘查工程)。

人才培养

- ※ 实施“丰学拓展计划”，丰富学生学习内容、拓展学习空间和发展空间。
- ※ 非定向培养的新生可在入学一年后，按照相关规定申请转专业。
- ※ 优秀毕业生可被免试推荐到国内知名高校攻读研究生。
- ※ 设立多种长、短期学生交流项目，充分利用境内外优质教育资源，鼓励和强化本科生的“第二校园经历”。



东北大学招生办
官方微信



校训：求是求新 树木树人

中南林业科技大学
CENTRAL SOUTH UNIVERSITY OF FORESTRY & TECHNOLOGY

高分考生报考我校的优惠政策

◆ 填报我校，投档成绩超过我校在江苏省相应科类投档线10分及以上，身体符合专业要求的普通文理科本科一批首次投档的进档考生，我校满足其第一专业志愿。

◆ 我校普通文理科本科一批(专项、定向、国际招生计划除外)首次进档考生，若服从专业调剂，身体符合专业录取要求，生源所在省招生部门审核同意后，将不予退档。

学校地址：湖南省长沙市
韶山南路498号

邮政编码：410004

咨询热线：0731-85623099、85623098

招生网址：http://zs.csuft.edu.cn



招生微信平台

- ★ 博士、硕士、学士学位授予权单位
- ★ 博士后科研流动站设站单位
- ★ 硕士研究生推优免试资格高校
- ★ 教育部本科教学水平评估优秀高校
- ★ 湖南省政府与国家林业和草原局共建高校
- ★ 国家中西部基础能力建设工程高校
- ★ 湖南省研究生培养质量过程评估优秀高校
- ★ 湖南省大学生就业创业示范校

学校概况

中南林业科技大学始建于1958年，坐落于我国历史文化名城长沙，现已发展成为一所涵盖理、工、农、文、经、法、管、教、艺等九大学科门类，以“生态、林业和绿色产业技术”为优势的富有特色的教学研究型大学，是湖南省政府与国家林业和草原局重点建设高校，2012年入选国家中西部基础能力建设工程。学校校园占地面积1388亩，拥有一个占地面积达7万余亩的北罗霄国家森林公园，是全国绿化模范单位和全国首批建筑节能示范高校。

学校现有专任教师1581人(其中教授252人，副教授684人)；博士生导师90人，硕士生导师500

人)，有全日制在校学生近3万人。拥有5个博士后科研流动站、6个一级学科博士点、18个一级学科硕士点、15个专业硕士学位授权类别、76个本科专业。国家重点野外科学观测实验站、南方林业生态技术国家工程实验室、稻谷及副产物深加工国家工程实验室、湖南绿色发展研究院等代表国家先进行业水平的优势特色平台以及近50个省部级教学科研平台先后落户学校。办学61年，为国家培养了20万多名高级专门人才，学校毕业校友在我国林业、生态环境保护、家具设计制造等行业领域产生了极其重要的影响力。近年来，毕业生就业率和就业质量位居省内高校前列。

学校具有招收外国留学生资格。现与美国、英国、日本、韩国等22个国家和地区的86所高校及科研机构建立了合作关系，并与英国班戈大学联合举办湖南省首家中外合作办学机构——中南林业科技大学班戈学院，教育国际化水平居全省高校前列。

展望未来，学校将秉承“求是求新，树木树人”的校训和“质量立校、学科兴校、人才强校、文化铸校”的办学理念，夯实“生态、林业”办学特色，坚定不移地走以提高质量为核心的内涵发展和特色发展道路，全面建成国内知名、特色鲜明、多学科协调发展的高水平大学。





西南民族大学

- ★中央部委直属高校
- ★全国文明校园
- ★首批教育部本科教学工作水平评估优秀高校
- ★全国高校校园文化建设优秀成果特等奖高校

◆ 学校概况

- 坐落于“天府之国”成都
- 成立于1951年6月1日
- 国家民委与教育部、四川省人民政府、成都市人民政府共建学校
- 占地面积近3000亩，校舍建筑面积112万平方米

◆ 师资力量

- 教职员工近3千人，其中博士生导师、硕士生导师500余人
- 52人先后获得国务院政府特殊津贴
- 37人先后为四川省学术技术带头人
- 26人先后为四川省突出贡献专家
- 9人先后为国家民委有突出贡献优秀专家
- 8人为教育部新世纪优秀人才支持计划人选
- 4人入选国家“万人计划”
- 17人为国家民委中青年英才人选

◆ 毕业生就业

- 全国毕业生就业典型经验高校50强
- 全国创新创业典型经验高校50强
- 连续7次荣获“四川省毕业生就业工作先进集体”荣誉称号
- 教育部批准的全国具备硕士研究生推免资格的高校
- 学校初步就业率高，考上研究生人数1090人

◆ 教学科研

- 具备学士、硕士、博士完整人才培养体系
- 专业涵盖文、史、哲、经、管、法、教、理、工、农、医、艺等12个学科门类
- 本科专业85个
- 硕士学位授权一级学科24个，专业学位授权点14个
- 博士学位授权一级学科3个
- 博士后流动站1个
- 全国卓越法律人才培养基地
- 全国高校实践育人创新创业基地
- 中央部属高校大学生校外实践教育基地
- 国家民委双语人才培养基地
- 全国高校民族预科教育基地
- 图书馆馆藏资料980余万册
- 省部级科研成果奖450余项
- 国家科技进步奖1项



热忱欢迎报考西南民族大学!

通讯地址：成都市一环路南四段16号
西南民族大学招生就业处

邮政编码：610041

咨询电话：028-85522012

学校网址：www.swun.edu.cn

电子信箱：xnmdzb@swun.edu.cn



西南民大微信



招生就业处微信



招生手机网站



西南大学

SOUTHWEST UNIVERSITY

维
程
开
来
含
弘
先
大

特立西南 学行天下

- ◇ 教育部直属重点综合大学
- ◇ 国家首批“双一流”建设高校
- ◇ 国家“211工程”重点建设学校
- ◇ 国家“985工程优势学科创新平台”建设学校
- ◇ 国家师范生公费教育试点学校
- ◇ 全国首批博士、硕士学位授权单位
- ◇ 全国高校毕业生就业50强单位
- ◇ 教育部本科教学评估优秀学校
- ◇ 国家级大学生文化素质教育基地
- ◇ 闻名遐迩的花园式治学读书圣地

2019年本科招生亮点解读

1. 新增6个大类招生

我校进一步推进大类招生改革，2019年共有30个招生大类，新增了教育学类、生物技术(类)、水产类、动物医学类、动物生产类、市场营销(类)等6个大类。

2. 本科招生专业略有增加，新设人工智能学院

2019年本科招生专业共103个，增加了数据科学与大数据技术、智能科学与技术、中兽医学3个专业。其中，数据科学与大数据技术、智能科学与技术在新设的人工智能学院，按智能科学与技术(类)大类招生。

3. 实施本科拔尖创新人才培养计划

2019年，教育学类(晏阳初实验班)、动物科学(拔尖人才创新实验班)、药学(全英文创新实验班)按照创新实验班进行招生；继续通过校内二次选拔的方式实施大文科类“吴宓班”、理工科类“袁隆平班”、农科类“神农班”等拔尖创新人才培养计划。

4. 公费师范生计划略有增加

2019年我校公费师范生招生2220人，较2018年略有增加，招生规模位居部属院校前列。

5. 中外合作办学实施单列代码招生，新增植物科学与技术专业。

中外合作办学实施单列代码招生，招生专业共有9个：电子信息工程、经济学、生物技术、食品质量与安全、计算机科学与技术、软件工程、自动化、心理学、植物科学与技术。

实行专业志愿清的录取原则：即先将进档的第一专业志愿安排结束后，依次录取第二、第三及后续专业志愿考生，直到完成专业招生计划。

6. 艺术类招生取消校考，专业成绩以各省统考成绩为依据，按照我校艺术类招生简章公布的相关规则和要求进行录取。

注：具体招生信息以江苏教育考试院公布的为准。

这里学科齐全、特色明显；
这里实力雄厚，名师荟萃；
这里人才辈出，国际接轨；
这里是百年历史的西南大学!



西南大学



西南大学本科招生网

招生
咨询

招生热线：023-68252513, 023-68250942 (传真)
通讯地址：重庆市北碚区天生路2号西南大学招生就业处
咨询邮箱：zs2006@swu.edu.cn



四川农业大学
SICHUAN AGRICULTURAL UNIVERSITY

国家“211工程”重点建设大学
国家“双一流”建设高校

学校概况

四川农业大学是一所具有百年历史,多学科协调发展的国家“211工程”重点建设大学和国家“双一流”建设高校。学校占地总面积约4500亩,馆藏文献资源625万册(件)。

办学实力雄厚

- ◆ 博士后科研流动站 7 个
- ◆ 博士学位授权一级学科 11 个、二级学科 48 个
- ◆ 硕士学位授权一级学科 18 个、二级学科 87 个
- ◆ 国家重点实验室 1 个
- ◆ 国家重点学科和重点培育学科 4 个
- ◆ 部省重点学科 19 个
- ◆ 国家级特色专业 10 个
- ◆ 全国首批有条件接受留学生的 200 所高校之一

- ◆ 国家建设高水平大学公派研究生项目签约高校。
- ◆ 2019 年 QS 世界大学学科排名, 我校位列中国内地高校第 71 位, 其中农学与林学入围全球前三百强, 四川仅 4 所高校上榜, 分别是四川大学、电子科技大学、西南财经大学、四川农业大学。
- ◆ 2015 年起, 农业科学、植物学与动物学学科 ESI 排名持续稳定保持世界前 1%。

杰出人才

- ◆ 中国工程院院士 1 人
- ◆ 国家杰出高级专家 2 人
- ◆ 国家有突出贡献的中青年专家 7 人
- ◆ 享受国务院政府特殊津贴专家 101 人
- ◆ 四川省学术和技术带头人 90 人
- ◆ 博士生导师 252 人、硕士生导师 765 人

本科毕业生主要就业去向

考研: 30%毕业生 (其中 90%以上被清华大学、北京大学、浙江大学等“985、211工程”重点建设高校和中科院系统录取)

出国留学: 近 400 名

公派留学: 近年来我校公派留学生人数位居四川省高校前三位

选调生、公务员、事业单位、国有企业及金融系统: 30%以上

热忱欢迎广大有志青年报考四川农业大学!

雅安校本部: 雅安市新康路 46 号
成都校区: 成都市温江区惠民路 211 号
都江堰校区: 成都都江堰市建设路 288 号
学校网址: zs.sicau.edu.cn 或 www.sicau.edu.cn

招生咨询电话:
028-86290999、
86291999



扫描二维码关注
学校招生微信公众平台



西南政法大学
Southwest University of
Political Science & Law



西南政法大学
本科招生信息网



本科招生办
微信公众号二维码

西南政法大学位于中国长江上游地区的中央直辖市重庆,是新中国最早建立的高等政法学府,改革开放后全国首批重点大学,教育部与重庆市人民政府共建高校,全国首批法学一级学科博士学位授权单位,在 2017 年教育部第四轮学科评估中,法学一级学科被评为全国 A 等。

学校前身为 1950 年创建的由刘伯承元帅担任校长的西南人民革命大学,1978 年经国务院批准成为全国重点大学,是当时司法部部属政法院校中唯一的全国重点大学。

历经 68 载励精图治,学校恪守“博学、笃行、厚德、重法”的西政校训,逐步凝练出“心系天下,自强不息,和衷共济,严谨求实”的西政精神,已形成以法学为主,哲学、经济学、文学、管理学、工学等多学科协调发展,从本科到硕士、博士研究生教育以及继续教育、留学生教育等多层次、多类型的人才培养格局。

学校现有沙坪坝、渝北校区和宝圣湖校区,占地面积共 3000 余亩。学校具有招收保送生、高水平运动员、内地西藏班、内地新疆班、港澳台侨联合招生、香港免试生、澳门保送生、台湾免试生及自主招生资格。

学校现设 14 个学院,有法学、知识产权、侦查学、治安学、经济犯罪侦查、刑事科学技术、国际经济与贸易、金融学、金融工程、经济统计学、行政管理、公共事业管理、政治学与行政学、社会工作、思想政治教育、哲学、英语、德语、工商管理、电子商务及法律、市场营销、会计学、审计学、劳动关系、新闻学、广播电视学、传播学、网络与新媒体等 28 个专业。

其中,会计学、审计学、工商管理、市场营销、劳动关系、电子商务及法律 6 个专业按工商管理类进行招生;新闻学、广播电视学、传播学、网络与新媒体 4 个专业按新闻传播学类进行招生;金融学、国际经济与贸易、经济统计学、金融工程 4 个专业按经济学类进行招生。被录取到工商管理类、新闻传播学类、经济学类专业的,进校后按学校各专业大类分流方案规定进行专业分流。

学校地址: 重庆市渝北区宝圣大道 邮政编码: 401120
学校电话: 023-67258088、67258829

- ★ 交通运输部与重庆市人民政府共建高校
- ★ 博士学位授予单位,具有推荐优秀本科生免试攻读硕士生资格
- ★ 国家科技进步一、二、三等奖,国家发明奖,国家教学成果奖获得单位
- ★ 国家级科研平台、国家级实验教学示范中心、国家级特色专业高校
- ★ 教育部“卓越工程师教育培养计划”实施高校
- ★ 全国大学生文化素质教育基地
- ★ 全国先进基层党组织

- ★ 中国政府奖学金委托培养院校,“汉语桥”在华留学生汉语大赛冠军、季军获得学校
- ★ 美国大学生数学建模竞赛国际一等奖、“挑战杯”中国大学生创业计划竞赛金奖、21 世纪中英创业计划大赛伦敦国际总决赛季军、全国大学生水利创新设计大赛特等奖、全国结构设计大赛一等奖获得学校
- ★ 全国毕业生就业工作先进集体、首批全国毕业生就业典型经验高校、全国创新创业典型经验高校



重庆交通大学

招生代码
6207

学校基本情况 <<

1. 历史悠久

创办于 1951 年,距今已有 68 年办学历史。

2. 培养体系完备、学科齐全

- 3 个博士后流动站
- 4 个一级学科博士学位授权点
- 16 个一级学科硕士学位授权点
- 15 个重庆市“三特行动计划”特色专业
- 7 个特色学科专业群
- 62 个普通本科专业

3. 名师荟萃

120 长江学者特聘教授、“千人计划”“万人计划”科技创新领军人才、“百千万人才工程”国家级人选、交通运输部“十百千人才工程”、重庆市“巴渝学者”等国家和省部级人才 120 余人次。

150 两院院士、知名企业家、工程大师等 150 余位特聘或兼职教授。

700 高级职称教师。

4. 治学严谨

秉承“明德行远、交通天下”校训

完备的学士—硕士—博士人才培养体系

3 个国家级特色专业,1 个国家级综合改革试点专业,7 个教育部“卓越工程师教育培养计划”试

点专业,12 个省部级重点学科

校企、校地、校校及国际合作的协同育人模式(开办“茅以升班”、中交路桥渡国际工程班、BIM+工程创新设计实验班等)

500 多家大学生实习实训基地
取得数百项国家和省部级教学科研成果奖励

5. 开放办学

- 50 多所国外高校及科研机构长期合作
- 6 个中外合作办学项目
- 1 个孔子学院

6. 文化浓郁

近 100 个学术类、实践应用类、文体艺术类、社会公益类个性社团任你选择

重庆市大学生创业示范基地助你创业

明德大讲堂聆听成功人士高谈阔论

桥梁设计大赛等科技活动让你应接不暇

异彩纷呈的文体活动搭建展示平台

7. 条件优越

学校占地近 3000 亩,校园风景如画

3 个国家级科研平台

3 个省部级众创空间

400 万册馆藏纸质和电子文献,任你书海遨游

50 余项奖助学金,开通绿色通道

学生宿舍 4-6 人一间,阳台、卫生间、空调、热水淋浴一应俱全

8. 人才辈出

培养院士 1 名,累计为国家培养输送 10 万余名各类专业人才

中国十大桥梁人物+中国十大桥梁团队领军人物有 13 人为我校校友

全国首批就业 50 强、全国就业先进集体

毕业生初次就业率高,每年进入中交、中铁、中建、中水、阿里巴巴、招商局等世界 500 强、中国 500 强就业比例近 50%

联系方式 <<

咨询电话: 023-62652498

查询网址: http://www.cqjtu.edu.cn



本科招生办公室微信



学校网址



招生就业网



陕西科技大学

SHAANXI UNIVERSITY OF SCIENCE & TECHNOLOGY



“陕西科技大学本科招生”微信公众平台



全国重点大学

01 历史名城、未央湖畔，只等你来！

陕西科技大学坐落于“世界历史名城”古都西安的灞河之滨、未央湖畔。学校交通便利，多路公交车二十分钟直达闹市区，两年后校门口的14号地铁线可直达北客站和机场。我在陕科大只等你来！

02 想全面发展挑战自我？Come on!

加入“创新拔尖人才培养”计划，做科学研究的领跑者！陕科大每年选拔德智体全面发展、学习成绩优异的学生进入教改班，单独定制培养方案，配备导师，重点培养，使优秀学生能挑战自我，脱颖而出，成为引领未来的佼佼者！

03 世界这么大，我想去看看！Let's go!

没问题，2019年新成立中外合作办学机构——陕西科技大学阿尔斯特学院，颁发中英双学位。陕科大面向美国、英国、德国等20余个国家和地区的40余所高校开展本科双学位，硕士双学位及本硕连读项目，学期、学年联合培养项目，寒暑期短期交流项目等。学校每年设立专项基金，资助优秀本科生和研究生出国(境)交流，让你的求学深造之路畅通无阻。

04 专业不适合而失去兴趣？

在陕科大，不存在的！在陕科大，只要你够优秀，转专业都不是问题！进校后每位学生都有重新选择专业的机会；陕科大大部分专业按大类招生，学生进校后充分了解专业，结合自身兴趣选择具体分流专业，减少盲目性，有利于学生学业发展！

05 不出校园和“大牛”近距离接触！

来陕科大，你可以接触高端的培养平台，领略国际前沿的科研实力。“万人计划”教学名师、院士、教育部“长江学者”特聘教授、知名学者、教学名师面对面为你传道、授业、解惑，引导人生方向。都说“名师出高徒”，有如此“牛气”的老师，变优秀真的很容易！

06 一大波奖学金等你来拿！

学校设立多项学生奖助学金，助力学生追赶超越。近两年，每年发放各类奖助学金2500万元左右，受益学生约1.2万人次。设立优秀新生奖学金，奖项10000元—50000元/每人。还在等什么，快快行动吧！



- ★ 1958年创建于北京，新中国第一所轻工高等学校
- ★ 1978年被国务院确定为全国88所重点院校之一
- ★ 国家100所“中西部高校基础能力建设工程”建设高校
- ★ 陕西省“国内一流大学建设高校”，陕西省重点建设的高水平大学
- ★ 具有“推荐优秀应届本科毕业生免试攻读硕士学位研究生”资格的高校
- ★ 2018 Scimago世界大学学术排名，位列内地高校第101位
- ★ 博士后科研流动站3个，博士学位授权一级学科4个，博士学位授权二级学科19个
- ★ 硕士学位授权一级学科18个，硕士学位授权二级学科84个
- ★ 校级院士工作室6个
- ★ 材料科学学科进入ESI全球排名前1%，10个专业通过中国工程教育专业认证或考查
- ★ 国家级特色专业建设点9个，省级特色专业建设点13个，陕西省名牌专业7个

学校地址：陕西省西安市未央大学园区 / 咨询电话：029-86168100、86168101 / 学校网址：www.sust.edu.cn



温州肯恩大学

WENZHOU-KEAN UNIVERSITY

于此启航 走向世界
Start Here Go Anywhere

招生代码: 2248

中美合作 中美双学位

全英文小班化教学



国际优质教学资源

90%以上的课程从美国肯恩大学引进, 90%以上的教师由温州肯恩大学和美国肯恩大学全球招聘, 采用美国原版教材。

自由赴美交换

在校成绩良好, 无违纪记录, 可从大二学年起, 赴美国肯恩大学交换学习一至五个学期。豁免语言成绩, 并享受新泽西州内学费标准。学生也可选择四年都在温州肯恩大学就读。
顺利毕业均颁发中美双文凭。

海外升学优势

国际一流大学对温州肯恩大学毕业生认可度高, 申请部分院校的研究生项目可豁免语言成绩。

PIEP (英语强化项目)

学校于全体新生开学前, 提供免费语言课程, 学生将体验“全天浸润式”英语环境, 并逐步熟悉适应美式教学。

升学就业

专业自由选

新生入校后第一学期内, 可自由选择专业。
* 转专业政策详见招生章程

联系我们



温州肯恩大学招生办
Admissions Office

电话: 0577-55870111 (转 1)
QQ 招生咨询群: 231407342
微信公众号: 温州肯恩大学招生办
邮箱: admissions@wku.edu.cn
官网: www.wku.edu.cn
浙江省温州市瓯海区大学路 88 号

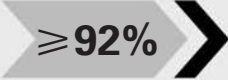

前三届毕业生升学就业率在毕业半年后统计平均超过 92%。



海外升学为毕业生首选, 平均占比在 57% 以上。

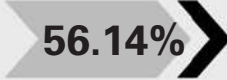

2018 届读研毕业生中, 56.14% 进入 USNEWS 世界大学排名前 100 院校。

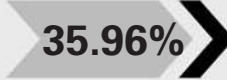

2018 届读研毕业生中, 35.96% 进入 USNEWS 世界大学排名前 50 院校。

部分毕业生选择直接就业, 受聘于世界 500 强、中国财富 500 强、国内外知名企业、政府事业机关、金融机构及其他企业等单位。

部分升学院校

- 北美 —
- 芝加哥大学
- 哥伦比亚大学
- 布朗大学
- 宾夕法尼亚大学
- 约翰·霍普金斯大学
- 加拿大多伦多大学
- 卡耐基·梅隆大学
- 普瑞特艺术学院

- 英国 —
- 伦敦政治与经济学院
- 伦敦大学学院
- 伦敦国王大学
- 澳洲 —
- 墨尔本大学
- 澳洲国立大学
- 悉尼大学
- 昆士兰大学

- 欧洲 —
- 德国 EBS 商学院
- 爱尔兰三一学院
- 中国 —
- 香港大学
- 香港中文大学
- 北京大学国际法学院
- 复旦大学
- 中国美院

部分就业单位

- 中国人民银行
- 四大国有银行
- 四大国际会计事务所
- 美国彭博资讯公司
- 华为技术有限公司
- 腾讯科技(深圳)有限公司

招生代码: 1263 (普通类、艺术类)、1637 (中外合作办学)、
1789 (高校中外学分互认联合培养项目)



常熟理工学院

CHANGSHU INSTITUTE OF TECHNOLOGY

地处苏州 省属高校 公办本科

- ◇ 国家教育体制改革试点项目高校
- ◇ 江苏省高等学校和谐校园
- ◇ 教育部信息化建设试点高校
- ◇ 江苏省平安校园
- ◇ 教育部“卓越工程师教育培养计划”试点高校
- ◇ 江苏省高校毕业生就业工作先进集体
- ◇ 江苏省文明学校
- ◇ 江苏省共青团工作先进单位

选择常熟理工学院的十大理由

常熟理工学院是江苏省省属公办全日制普通本科高校, 1958 年建校以来已为国家和社会培养了十多万名各类人才。学校现有隔湖相望的东湖、东南两个校区, 设有 14 个二级学院(部), 全日制本科在校生 20000 多人, 涵盖工学、理学、文学、经济学、管理学、教育学、艺术学等 7 大学科门类, 面向全国 21 个省招生。在 60 多年的办学历程中, 凝练了“注重通识、融入业界”的人才培养理念, 走出了一条具有自身特色的发展道路。

▲ 优越的区位

学校位于经济最发达的长三角地区, 坐落于人文荟萃、山明水秀、交通发达的全国文明城市、国家历史文化名城、中国优秀旅游城市、国际花园城市、国家生态园林城市——苏州常熟, 东倚上海, 西邻无锡, 北接南通。

▲ 敬业的教师

学校师资队伍“数量充足、素质优良、精干高效”, 有高级职称者 560 多人, 博士 410 多人, 国务院政府特殊津贴、省有突出贡献中青年专家等 160 多人, 国家级教学名师、省级教学名师 4 人, 省科技创新团队 5 个, 省优秀教学团队 4 个, 具有行业背景的“双师型”师资约占 1/5。以执着的敬业精神、精湛的教学艺术和丰硕的教学成果言传身教, 教书育人。

▲ 勤奋的学生

以“勤奋刻苦、明德博学、志存高远”为优良学风, 培养“知识、能力、素质”三位一体的时代英才。毕业生考研升学率逐年上升, 2018 年有 509 人考取研究生, 且多数为“985”、“211”工程高校和国外知名大学。其中, 有 57 名学生被诺丁汉大学、利物浦大学等世界名校录取继续深造。

▲ 规范的管理

学校注重教学质量和人才培养的过程控制, 并建立集“教学、科研、管理、服务”四位一体的综合信息系统, 充分发挥职能部门与二级学院协同育人, 全面实行“班主任+辅导员”二元制学生管理模式, 以“严明的规章、有序的运行、积极的创新”为特色, 全程、全员、全方位推进人才培养工作。

▲ 贴心的服务

学校贯彻“以人为本”服务理念, 构建集“学业服务、生活服务、信息服务、助困服务、心理服务、就业服务”六位一体的学生服务体系, 以“到位、有效、贴心”为原则, 为学生提供学业、成才保障。

▲ 多元的资助

除国家奖学金、国家励志奖学金、国家助学金以外, 学校还利用区位优势, 充分挖掘社会资源, 积极

拓展解困助学渠道, 设立许璞奖学金、77 物理奖学金、鹏旭医药奖学金、长春化工奖学金、阿科玛奖学金、隈利实国际助学金、农商行助学金、伟众助学金、双维助学金、敬鹏助学金、德康博爱基金等近 30 种奖助学金。各类奖助学金从 1000 元至 20000 元不等, 另外, 每年为贫困学生提供数百个勤工助学岗位, 保障学子顺利成长成才。

▲ 精彩的活动

精心组织科技、文化、公益、竞赛、体验、交流、创新、创意、创业等活动, 打造多彩的校园生活。近三年, 学生参加全国大学生智能互联创新应用设计大赛、“互联网+”大学生创新创业大赛、全国大学生智能汽车竞赛等赛事屡获佳绩。学校获批省级大学生创业示范基地, 累计入驻 134 个创业项目, 其中具有法人资格的大学生创业项目 55 个。

▲ 优质的就业

稳居高位的就业率、良好的苏南就业区域、优秀的就业质量, 为学生提供了职业发展的广阔天地。已建立就业、实习基地 150 多家, 平均每年举办招聘会、宣讲会 300 余场次, 发布就业岗位约 1.6 万个, 毕业生职业流向以高技术技能岗位为主。多年来, 毕业生年内就业率稳定在 98% 以上, 其中 2/3 以上的毕业生在苏州、无锡、常州和上海地区就业, 学校连年被授予“江苏省高校毕业生就业工作先进集体”。

▲ 优美的校园

学校自然环境生态优美, 坐落在美丽的昆承湖畔, 现有隔湖相望的东湖、东南两个校区, 校园占地面积 1800 多亩, 建筑面积 60 多万平方米, 校园建有现代化的图书馆、大学生活动中心、教学楼、体育馆、实验中心等先进的教学科研设施, 学生宿舍统一安装空调, 为学生生活成长提供优越的硬件环境。

▲ 广泛的交流

学校与美、英、德、法、意、加、澳、日、韩等国家和港澳台地区的 80 多所大学建立友好联系, 近年来, 学校每年有百余名师生赴英、美、德、日、韩等国国外高校学习交流。学校建有以“东吴讲堂”等项目为平台的国内外学术交流体系, 一大批著名学者来校讲学。



常熟理工学院中外合作办学项目

专业名称: 机械电子工程(与德国北黑森应用技术大学合作办学)、电气工程及其自动化(与德国米特韦达应用技术大学合作办学)、电子信息工程(与英国利物浦约翰摩尔大学合作办学)

培养模式: 机械电子工程专业学制为 4 年, 1-3 年级在我校就读, 所修课程全部合格且通过德方语言测试, 赴德方大学就读 1 年; 电气工程及其自动化专业学制为 4.5 年, 1-3 年级在我校就读, 所修课程全部合格且通过德方语言测试, 赴德方大学就读 1.5 年; 电子信息工程专业学制为 4 年, 1-3 年级在我校就读, 所修课程全部合格且达到英方语言要求, 赴英方大学就读 1 年。

项目优势:

- 合作项目定位高: 合作项目面向德国工业 4.0、英国工业 2050 战略和中国制造 2025, 培养掌握先进工业技术的国际化应用型人才。
- 发展空间前景广: 合作项目毕业生发展空间广阔, 赴德毕业生大部分已在德国著名高校读研或留德工作, 已被西门子等公司聘用并获得欧洲“蓝卡”, 部分毕业生回国学生在长三角地区的德企工作, 多人进入世界 500 强企业, 平均薪资为普通本科毕业生的两倍以上。

常熟理工学院高校中外学分互认联合培养项目(双学位)

专业名称: 软件工程(与美国威斯康星大学双学位)、经济与金融(与美国威斯康星大学双学位)、材料科学与工程(与美国威斯康星大学双学位)、食品质量与安全(与美国特洛伊大学双学位)、机器人工程(与美国南伊利诺伊大学双学位)、经济统计学(与美国明尼苏达大学双学位)

培养模式: 项目学生按中美大学制订的联合培养方案须赴美学习两年, 第一至第三学期在我校学习, 第四至第七学期须在美国学习, 第八学期返回我校学习, 所修课程符合美方大学学士学位要求, 可获得美方大学学士学位证书, 所修课程符合常熟理工学院毕业要求和学士学位要求, 可获得常熟理工学院毕业证书、学士学位证书。项目学生如因个人原因无法赴美学习, 视同放弃高校中外学分互认联合培养项目(双学位), 按照学校有关规定, 学生须退学。

项目优势:

- 双学位: 项目学生所修课程符合中美大学的学士学位要求, 可获得中美两国大学学士学位, 所获得文凭和学位均获中美两国政府及国际承认。
- 费用低: 项目学生在中方大学学费同其他普通学生(赴美交流学习费用另行收取)。
- 易深造: 项目学生拥有中美大学的文凭和学位及良好的赴美出入境记录, 毕业后留美继续深造, 易获奖学金。我校毕业生 70% 以上留美就读美国前 50 位大学。
- 就业好: 学生毕业回国后多数在金融机构、银行、世界 500 强企业就职。部分毕业生获得美国工作签证, 留美工作。

学校地址: 江苏省常熟市南三环路 99 号 邮政编码: 215500

招生办电话: 0512-52251131 (传真)、52251136

学校网址: <http://www.cslg.edu.cn>

招生办网址: <http://zsb.cslg.edu.cn>



常熟理工学院官方微信二维码

常熟理工学院微校园二维码

招生代码:1341



淮阴师范学院

淮阴师范学院是一所具有深厚历史文化底蕴和优良校风的江苏省属知名高等学府,坐落在风光秀美、人文荟萃的国家历史文化名城、周恩来总理故乡江苏省淮安市。

在60多年的高等教育办学历程中,学校紧紧围绕立德树人的根本任务,秉持“坚守朴实,追求崇高”的淮师精神,始终坚持用周恩来精神办教育,为区域基础教育和经济社会发展培养了一大批骨干教师和应用型人才,毕业生20余万人。学校先后获得“全国文明单位”“全国语言文字示范校”“全国模范职工之家”“全国绿化模范单位”“全国大中专学生志愿者暑期‘三下乡’社会实践活动先进单位”“江苏省文明单位标兵”“江苏省教育人才工作先进高校”“江苏省师资队伍建设先进高校”“江苏省高校教学工作先进单位”“江苏省高校思想政治教育工作先进集体”“江苏省学习型党组织建设工作先进单位”“江苏省高校先进基层党组织”“江苏省高校毕业生就业工作先进集体”“江苏省大学生创新创业示范基地”“江苏省和谐校园”“江苏省园林式单位”“江苏省平安校园”“江苏省节能示范单位”等荣誉称号。

学校目前设有17个二级学院,72个普高本科专业,涵盖理学、工学、经济学、法学、教育学、文学、历史学、管理学、艺术学等九个学科门类。面向19个省、市、自治区招生,全日制在校本科生2万余人。与南京师范大学、宁夏大学、江苏师范大学等省内外高校联合培养在校研究生100余人。同美国、英国、芬兰、哈萨克斯坦、日本、韩国、台湾等国家与地区的56所高校建立了友好合作关系,先后向境外高校派出交换生与双学位学生等共860余人,接收来自老挝、印度尼西亚、吉尔吉斯斯坦与塔吉克斯坦国家的学历国际学生共25人,来自韩国、日本等国家长期语言国际学生累计60余人次,英国、芬兰、法国、韩国、日本及“一带一路”沿线国家来我校学习、实习及文化交流的短期国际生330余人。

办学条件不断改善。占地面积近2000亩,校舍面积56万平方米,教学科研仪器设备总值2.27亿元。图书馆藏总量达203.3万册,电子期刊近70万册,电子图书近156万册,博、硕士学位论文621.4余万册。

师资队伍不断加强。现有教职工1600余人,

其中专任教师1260余人,高级职称专任教师600余人,正高160余人,博士430余人,同时聘有一批国内外知名专家学者为客座教授和兼职教授。有享受国务院特殊津贴专家1人,全国优秀教师4人,省有突出贡献中青年专家3人,省教学名师3人,省“333工程”高层次人才培养对象32人,省“青蓝工程”中青年学术带头人28人,省“青蓝工程”优秀青年骨干教师54人。有5个江苏高等学校优秀科技创新团队,1个江苏高校哲学社会科学优秀创新团队,4个江苏省高校“青蓝工程”科技创新团队,5个省级优秀教学团队。110余名教师被聘为兄弟院校硕士和博士生导师。

人才培养质量不断提高。建有国家级特色专业建设点2个,教育部“专业综合改革试点”项目1个,国家级“本科教学工程”大学生校外实践教育基地1个,江苏高校品牌专业建设工程一期项目2个,省级特色专业5个,“十二五”省高等学校立项建设重点专业(类)9个;获得国家教学成果奖1项,江苏省优秀教学成果奖31项;获批国家精品在线开放课程1门,国家级精品视频公开课1门,教师教育国家级精品资源共享课1门,省级立项在线开放课程5门,省级精品课程17门;获批教育部产学研合作协同育人项目39个,省级高等教育人才培养模式创新实验基地1个;省卓越工程师(软件类)教育培养计划试点专业3个,省卓越教师培养计划项目2个,省高等学校软件服务外包类专业嵌入式人才培养项目7个;建有省级精品教材、省重点立项教材43部,省优秀多媒体教学课件22个。近年来,学生在“挑战杯”全国大学生课外学术科技作品竞赛、“互联网+”全国大学生创新创业大赛、全国大学生数学建模竞赛、全国大学生电子设计竞赛、“创青春”全国大学生创业大赛、全国大学生节能减排社会实践与科技竞赛、全国高校体育教育专业学生基本功大赛、全国大学生艺术展演活动艺术表演、全国普通高等学校音乐教育专业本科生基本功展示等竞赛中多次获奖。毕业生就业率均保持在95%以上,考研录取率达12%。2002年通过国家教育部的本科教学工作水平合格评估,2007年在教育部本科教学工作水平评估中获得优秀等级,2014年作为省内三所试点评估高校之一,接受江苏省教育行

组织的本科教学工作审核评估。

学科建设、科学研究不断提升。学校有省级重点建设学科7个,有省级协同创新中心、省级重点实验室等科研平台18个,省级实验教学示范中心及建设点11个。近五年,承担国家哲学社会科学基金、国家自然科学基金107项,国家重大项目子课题、国家星火计划项目8项,省部级项目178项。出版(编)著168部,发表论文3636篇,其中被SCI(E)、EI、CPCI、SSCI收录662篇,CSSCI刊载339篇,授权专利991件,获省部级科研奖励33项、厅市级501项。《淮阴师范学院学报》(哲社版)连续多年被评为“全国百强社科学报”。

多年来,学校充分发挥在人才培养、科学研究、智力支持等方面的优势,积极与地方政府、企事业单位开展全方位合作,为地方经济建设提供强有力的智力支持。建有区域现代农业与环境保护省级协同创新中心、江苏省环洪泽湖生态农业生物技术重点实验室、江苏省生物质能与酶技术重点实验室、江苏省低维材料化学重点实验室、江苏省现代检测技术与智能系统重点实验室、省高校哲学社会科学重点研究基地——文化创意产业研究中心等36个服务地方特色鲜明的省市级研发平台与基地,产生了良好的社会效益。近五年,承担省市级“产学研”和科技支撑计划和重点研发项目150余项,横向与“四技”服务课题769余项,签订合作协议563余项。中央电视台、新华社、《人民日报》、人民网、《光明日报》等十几家国家级、省级媒体集中报道了我校服务地方经济发展所取得的显著成效。

迈入新时代,学校将继续高举中国特色社会主义伟大旗帜,坚持以党的十九大精神为指导,深入学习贯彻习近平新时代中国特色社会主义思想,全面贯彻党的教育方针,坚持社会主义办学方向,以建成国内知名、区域领先,教师教育特色鲜明的地方综合性大学为目标,以立德树人为根本,以质量提升为核心,以改革创新为动力,以融入区域经济社会发展为导向,推进内涵发展、特色发展,以更加广阔的视野、更加开放的姿态、更加执着的努力,不断开创学校事业发展新局面!

联系地址:江苏省淮安市长江西路111号

联系电话:0517-83526789、83526555、83526999(兼传真)

学校网址: <http://www.hytc.edu.cn>

招生网址: <http://zb.hytc.edu.cn>

E-mail: zsb@hytc.edu.cn

淮阴师范学院招生办
微信公众号



图书馆



校门



校园风景



校园风景



学生宿舍楼

招生代码:1642

淮阴师范学院 中美合作办学项目介绍

经国家教育部批准,淮阴师范学院与美国萨姆休斯顿州立大学(Sam Houston State University)联合举办小学教育专业本科教育项目。

1. 萨姆休斯顿州立大学简介(Sam Houston State University)

萨姆休斯顿州立大学位于美国德克萨斯州休斯顿南部的亨茨维尔市,1879年建校,为德克萨斯州立大学系统九个成员大学之一。萨姆休斯顿州立大学70%教职人员持有博士学位,现有在校生16416人,学生来自州内、外及46个国家和地区。学校下设刑事司法学院、教育学院、科学学院、艺术与传媒学院、工商管理学院以及健康科学学院、人文社会科学学院等7个学院。学校有80个本科专业,50个硕士专业,6个博士专

业,并保持有着在这些领域的长期优势。萨姆休斯顿州立大学教育学院有博士、硕士学位授予权,还独立出版一系列学术刊物。近年来,教育学院教育学学科影响力逐年提升,综合排名已居美国前列。

2. 培养模式

本合作办学项目旨在培养具有国际视野和较高文化素养,能用中、英双语进行教学的小学教育师资。项目为本科学士学位课程,学制为四年。第一、二、四年在淮阴师范学院学习,第三年,达到赴美学习外语要求后,入读萨姆休斯顿州立大学,修完相关学业后回国学习。

3. 项目优势

(1)合作项目成熟:目前,项目已连续招生5年,在校生共计149名,其中已有4批学生在萨姆休斯顿州立大学学

习,萨姆休斯顿州立大学已派出29人次教师来淮授课。淮阴师范学院与萨姆休斯顿州立大学友好关系建立十余年,合作基础好,合作项目管理经验丰富;学生出国途径便捷,签证率高;对学生实行国内外全程管理,安全度高。

(2)课程设置精良:项目选择双方品牌专业,强强联手;在引进美方英文课程基础上,双方共同制定培养计划,中美课程融合;重视英语应用能力培养,培养模式国际化,学生可在国内共享美国优质教育教学资源。

(3)发展空间广阔:项目学生毕业后,可根据自身需要,继续申请在美国攻读硕士学位,也可选择中外学校或其他外资机构就业,具有可持续发展的广阔发展空间。

4. 入学条件

参加全国统一高考,符合高考本二录取要求,具有赴美国学习生活的经济能力。

5. 名额

本合作办学项目2019年招生计划40人,

具体计划数见本报计划表。

6. 文凭与证书

学生在完成双方课程后,考试成绩合格,获得规定学分,并符合学位授予条件,可获得淮阴师范学院颁发授予的本科毕业证书和学士学位以及美国萨姆休斯顿州立大学学业证明。

7. 收费标准

国内学习阶段:经江苏省物价局核定,学费标准为每学年人民币19000元/人。

国外学习阶段:学费5200美元,生活费4000美元,书本费及保险费等费用1900美元,合计11100美元。在美国学习学费每年会有小幅变动,以上学费为现行标准。实际收费项目明细及标准以美方高校当年度公布为准。

咨询电话:

国际合作与交流处 0517-83511344

教育科学学院 0517-83525063

招生与就业处 0517-83526789

欢迎报考南京大学金陵学院

南京大学金陵学院创办于1998年,坐落在南京大学浦口校区,占地1011亩,校舍31万平米,师生员工12000人,拥有各达3万平米的现代化图书馆、实验楼和2400座的科学会堂,学生公寓设施齐备,生活服务方便快捷,被誉为“南京最美十所高校”之一。

学校依托举办方南京大学的优质教育教学资源,采用全新的办学机制和模式,牢固树立“特色发展、争创一流”的办学思想,探索创新高水平应用型大学的办学路径,积极推进产学研深度融合人才培养模式改革,致力培养具有创新精神的高素质应用型人才。历年招生录取线和综合评价均稳居江苏省内独立学院第一,被列为“江苏实施国家教育体制改革试点高校”“国家事业单位法人治理结构建设试点单位”“江苏省服务外包人才培养试点高校”,被评为“江苏省教学工作先进高校”“江苏省平安校园建设示范高校”“全国高校伙食工作先进集体”等。

学校现有传媒学院、商学院、外国语学院、信息科学与工程学院、化学与生命科学学院、城市与土木工程学院、艺术学院等7个二级学院,下设27个系、43个专业,文理工医经管艺等多学科并举,培育了一批品牌特色专业,历次参加全省同类院校专业建设抽检和专业综合评估均获第一。学校紧密对接产业链、创新链,不断探求新的应用学科增长点,成功举办华语大学生微电影大赛、中国水中机器人公开赛暨首届国际水中机器人公开赛、西班牙拉丁美洲文化周、美国密苏里大学媒介融合教学周等,连续5年主办江苏省中小企业景气指数发布会,成为应用型大学有效融合人才培养、科学研究、

社会服务三大功能的生动范例。在接收南京大学一批国家级实验教学示范中心的基础上,投资数千万元兴建了媒体融合、量化金融、现代通信技术、虚拟城市等理念先进的现代化实验室,建立了200余个产学研平台和校外实习实践基地,并与中国联通、香港有利、方正电子等知名企业开展深度合作。

学校拥有一支师德高尚、业务精湛、结构合理、充满活力的高水平教师队伍,众多教学名师与知名学者耕耘在教学第一线,由中科院院士郭子建任主任委员、南京大学资深教授组成的教学督导委员会全面指导教学工作。定期开设“金陵大讲堂”名家讲坛,每年举行高水平讲座近百场。在引进高水平学科带头人的同时,采取多元化培养举措,优秀青年教师迅速成长,多人入选江苏高校“青蓝工程”和“国内访问学者计划”。随着越来越多的南京大学优秀教师、双师型教师和外籍教师的加盟,师资队伍持续优化。

学校始终坚持以人才培养为根本,不断推出提高培养质量的新举措。近年来实施“专业+”计划,构筑“新闻无人机”等跨学科交叉融合人才培养实验区,同时依托南京大学国家级双创示范基地,加强创新创业教育,以“装配式建筑”等为切入点探索校企合作协同育人机制,创新打造一体两翼的产学研深度融合人才培养模式。学校每年投入专项经费开展教学改革,承担



多项国家课题立项项目和教育部教育改革创新项目,获评江苏省教学成果奖和省级重点教材,出版了《工程数学》等20余部契合应用型人才培养目标的精品教材。在校生各类等级考试通过率持续领先全国同类院校,在国家级、省级大学生学科竞赛中屡创佳绩。毕业生就业率高、去向好,特别是国(境)内外升学率高,如2018届会计学专业达43.75%。截至2019年5月,应届毕业生的升学去向有南大、复旦、浙大、东大等国内顶尖名校,亦有哥伦比亚大学、香港大学、爱丁堡大学等世界著名高校。

学校与50余所境外知名高校建立了长期稳定的合作关系与交流平台,积极组织实施国际交流生与合作培养项目,“西班牙拉丁美洲文化周”已成功举办12届,西班牙与拉美各国领事官员定期来访并与学生展开面对面交流,国家汉办连年选拔西语志愿者赴拉美任教。

通信地址:南京市浦口区学府路8号
南京大学金陵学院招生办公室
邮政编码:210089 电邮咨询:xgb@nju.edu.cn
咨询电话:4006013646 传真:025-58646630
学院网站:<http://www.jlxy.nju.edu.cn>
招办微博:<http://weibo.com/ndjlxyzb>



南京大学金陵学院
主页二维码



学校微信
公众号二维码



招生网二维码



招办微博

招生代码:1816

南京财经大学红山学院

学院简介

南京财经大学红山学院成立于1999年,是一所经教育部批准,由国内财经名校、江苏省属重点建设大学——南京财经大学创办,培养普通全日制本科人才的独立学院。

学院拥有桥头和福建路两个校区,校园占地总面积近1300亩,校舍建筑总面积33万平方米,自有馆藏图书110余万册。学院现有在校生8800多人,一、二年级学生就读于桥头校区,三、四年级学生就读于福建路校区。

学院两校区地处南京财经大学仙林主校区东西两侧各约20公里,横跨南京镇江两座历史文化名城。南京名胜众多,文脉流徽,镇江锦山绣水,人文荟萃。学院传历史之底蕴,承江南之瑰丽,文化氛围浓郁,校园环境优美,教学、生活设施齐全。沪宁高铁、沪宁高速、312国道贯通其间,瞬时畅达。桥头校区位于南京东郊宝华山下,坐落在开埠1300余年的下蜀桥头古镇。1923年,中华三育学院在此兴校办学,百年沧桑,历经变迁,培养高层次应用型人才的教学传统一脉相承,积淀丰厚的百年大学校园文化薪火不辍;新时代新学校园丁学子浸淫其间,必如老树新枝,

茁壮成长。福建路校区位于南京市中心城区鼓楼区,校区周边著名学府、科研院所林立,高端产业、知名企业总部云集,江南第一文枢美名发扬光大,长江三角洲核心城市经济引擎高速运转,为红山学子成长成才提供了得天独厚的广阔空间。

学院紧密依托南京财经大学的优质学科和师资资源,坚持经管为主,兼具文法的专业特色,设置国际经贸系、金融税收系、会计系、工商管理系和文法系等5个系,开设国际经济与贸易、贸易经济、法学、英语、会计学、财务管理、审计学、人力资源管理、金融学、保险学、税收学、工商管理、市场营销、电子商务、物流管理等15个本科专业。

学院坚持社会需求和学生全面发展相结合,积极落实应用型、技术技能型人才培养的目标定位,坚持开放办学,主动开展校企合作,先后与中国人寿、浙商银行、毕马威华振会计师事务所、途牛科技有限公司、南京万得咨询有限公司、宏图三胞高科技有限公司等单位签订合作协议,引入行业专家参与课程设计,并以实习基地、专业共建为平台,增强学生就业创业竞争力。

学院围绕人才培养中心工作,坚

持以南京财经大学优质师资为依托,在稳步推进自有教师队伍建设的同时,充分利用宁镇扬地区高教资源优势,积极打造结构合理、能力突出、作风扎实的优秀教师队伍。任课教师教学水平高,科研能力强;辅导员队伍政治素质强,悉心关爱学生成长,正确引导学生发展。近年来,全院教师主持或参与国家基金项目、省部级研究课题百余项,先后在全国微课教学大赛、高校辅导员素质能力大赛等国家级、省级大赛中获奖。

学院高度重视学风建设,坚持教育引导、规范管理相结合,建立健全弘扬优良学风的长效机制。通过开展入学教育、诚信教育、无监考考试等各类主题教育活动,引导学生形成主动学习、自我管理的良好习惯,主动为学生提供心理咨询,激发学生学习的信心和热情,营造风清气正、共同发展的和谐育人环境。

学院不断加强国际交流,稳步推进中外合作办学,先后与英国哈德斯菲尔德大学、美国中西州立大学、英国林肯大学、英国思克莱德大学等多所国外知名大学

建立合作关系。近年来,数百名优秀学生相继赴英国帝国理工大学、澳大利亚悉尼大学等海外知名高校留学深造。

学院以开放、包容、和谐、大气的理念着力推动校园文化建设,常年邀请海内外知名专家学者、文化名人来校讲学,引导学生自主开展学术活动;积极组织“高雅艺术进校园”活动,使学生接受高雅艺术的熏陶,感悟传统文化的魅力,提升艺术鉴赏能力。

学院以30多个学生社团为载体,组织广大学生积极开展各类艺术、科技、文化、实践活动。近年来,我院学生多次在全国及江苏省大学生数学建模竞赛、江苏省大学生文化艺术节、江苏省大学生职业规划大赛、“挑战杯”“创青春”创业大赛等国家级、省部级专业竞赛中获奖,并受到团中央表彰。

建院以来,全院学生英语四级通过率、毕业率、学位授予率在全国同类高校始终保持较高水平,毕业生得到用人单位的普遍欢迎,就业率常年保持在98%以上。



南京财经大学
红山学院



南财红山青年

院校址及联系方式:

福建路校区:南京市鼓楼区铁路北街128号

桥头校区:江苏省镇江市桥头(南京市东郊312国道旁)

咨询电话:025-83495939、83495804、0511-87762151

招生主页:<http://hs.nufe.edu.cn/zsxx/>



招生代码
1802



学校概况

东南大学成贤学院始创于1998年，是由“985”“211”“双一流”重点建设高校东南大学用全新的办学理念 and 运行模式举办的全日制本科层次独立学院。它是东南大学发展事业的重要组成部分，是其在第二层面培养高水平应用型人才、服务国家和社会经济发展的重要窗口，学生可最大限度共享东南大学优质教学资源。

考研就业

我校十分重视毕业生就业工作，获评2018年高校毕业生就业创业工作考核优秀单位，年终就业率保持在97%以上，一大批毕业生被中国航天科技集团、中铁建设集团、中国核工业建设集团、中国石化集团等大型企事业单位；上海铁路局、南京、杭州、成都、常州、厦门、合肥地铁等轨道交通行业；国有四大银行、四大会计师事务所等金融行业；先声药业、豪森药业等大型医药行业单位录用。学校先后与杭州地铁、五星电器、A.O.史密斯等企业签订订单培养协议，为企业输送高质量的所需人才。近三年，学校共有852名毕业生被国内外著名高校录取为研究生，考研升学率近12%，其中“985”“211”“双一流”高校录取率为30.28%。

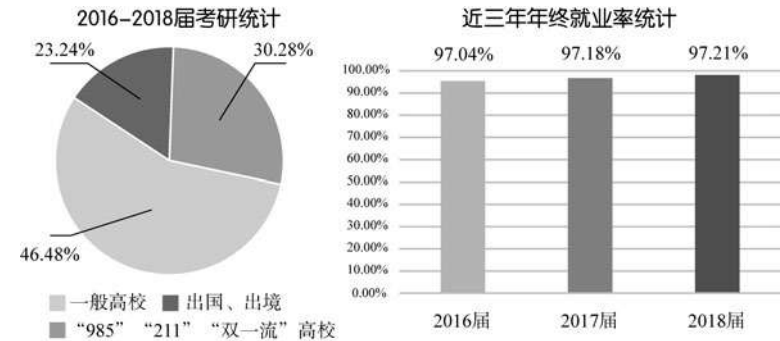

个性发展

我校作为江苏省率先实行学分制的独立学院，高度重视学生个性发展，在多个时段、多种方式为学生提供转专业的机会。同时，学生除转专业学习外，亦可申请辅修专业，拓宽知识面，增强就业竞争力。我校依托东南大学的国际合作资源，以选派交流生、硕士项目学习、寒暑期游学等形式与境外美国天普大学、美国加州州立理工大学（波莫纳）、法国巴黎电子信息学院、英国格林威治大学、意大利都灵理工大学等40余所高校开展合作交流，为学生出国深造搭建平台。

青春绽放

我校现有30个学生社团、4个学生艺术团，定期举办校园文化艺术节、新生绽放季等多项品牌文化活动：韦钰院士，“长江学者”肖肖虎、崔铁军、王志功教授等业内著名专家，《百家讲坛》主讲钱斌先生，著名表演艺术家六小龄童、昆曲表演艺术家李鸿良等名家做客成贤讲坛，每年举办各类讲座、报告近百场；德国斯图加特大学合唱团、江苏省演艺集团、东南大学艺术团等先后来校举办专场演出；相声表演艺术家于谦、著名歌手刘若英、青年演员王凯等携新作亮相成贤。校团委被授予全省共青团工作先进单位、第二届夏季青年奥林匹克运动会先进集体、江苏省青年志愿服务行动组织奖、江苏省十佳应急志愿服务组织，校青年志愿者协会多个项目、暑期“三下乡”社会实践多个团队被团省委表彰。我校每年参加东南大学文艺汇演、东南大学大学生田径运动会，均取得优异成绩。2018年我校男子篮球队在江苏省大学生篮球联赛中夺冠。



本二招生

2007年我校获教育主管部门批准列入江苏省本二批次招生，是全省首批本二批次招生的独立学院。学校设有建筑与艺术设计学院、电子与计算机工程学院、土木与交通工程学院、机械与电气工程学院、制药与化学工程学院、经济管理学院6个二级学院20多个本科专业（类），并进行大类招生，培养社会所需复合型人才。2019年对江苏省报考我校的进档考生，我校按第一专业志愿录取（建筑学、风景园林专业除外）。

省份	批次	科类	2018		2017		2016	
			录取分	省控线	录取分	省控线	录取分	省控线
江苏	本二	理科	321	285	314	269	327	315
		文科	316	281	315	281	331	325
	艺术类	美术类	469	225(文) /170(专)	447	213(文) /170(专)	448	215(文) /170(专)

教学成果

我校紧密依托东南大学办学，充分发挥东南大学的学科和教学优势，副高级职称以上教师占教师总数的48.9%。近年来，我校在江苏省教育厅的专业抽检、评估中多次以全部为A的优异成绩位列全省第一，3个专业获得了2017年度独立学院专业综合评估星级专业认定。我校被授予“江苏省教学工作先进高校”荣誉称号，并当选为江苏省高校教师教学发展研究会常务理事单位，是全省包括东南大学、南京大学、南京师范大学等23所常务理事单位在内的唯一一所独立学院。学校重视应用型人才培养，实施“大学生实践创新训练计划”，积极组织学生参加国内外各类竞赛活动47项，共获得市级以上各类学科竞赛奖2581人次，多名学生获得多项国家发明专利。2017年我校与太仓市人民政府、德国巴符州二元制大学、在太仓德资企业四方合作，启动“太仓二元制人才项目”。

奖勤助贷

我校拥有完备的奖、勤、助、贷学生资助制度，对优秀学生及家庭经济困难学生进行奖励、帮扶，所设奖助学金如国家奖学金、国家励志奖学金、国家助学金、综合奖学金、学生单项奖、竞赛鼓励奖、课程奖等。同时学校制定了《东南大学成贤学院学生勤工助学办法》，并开设多种勤工助学岗位，以资助经济困难学生顺利完成学业。2017年我校获评“江苏省学生资助工作绩效评价优秀单位”。

区位优势

学校坐落于东南大学原本科教学基地——浦口校区，位于南京江北新区核心区，地理位置优越，交通便捷通达。地铁三号线贯通东南大学九龙湖校区、四牌楼校区和东南大学成贤学院，形成南京站、南京南站以及市中心的一小时交通圈，方便师生出行。

联系方式

（江苏省各地区驻点及招生咨询联系方式将于6月下旬在我校招生网公布）

咨询电话：4001006862、4009280129 招生QQ群：137951848
 学校网址：http://cxxy.seu.edu.cn E-mail: cxzb@cxxy.seu.edu.cn
 招生网址：http://zs.cxxy.seu.edu.cn 邮政编码：210088
 地址：南京市江北新区东大路6号（地铁三号线东大成贤学院站）





南京审计大学金审学院

NANJING AUDIT UNIVERSITY JINSHEN COLLEGE

招生代码: 1807

办学类型: 独立学院

办学层次: 普通全日制本科



微信公众号

南京审计大学金审学院是一所以培养审计、会计、金融人才为主, 经济学、管理学、工学、教育学、艺术学等多学科协调发展的全日制普通本科高校。

学校坐落于钟灵毓秀、虎踞龙盘的金陵古都, 位于风景秀丽的南京市仙林大学城中心地段。这里汇聚了南京大学、南京师范大学等 12 所高校, 人文氛围浓厚, 校园景色秀丽, 交通便捷, 是莘莘学子读书求学的好地方。

南京审计大学金审学院是 2002 年经江苏省教育厅批准成立的一所普通全日制本科层次的公有民办二级学院, 2005 年经教育部批准改制为独立学院。2015 年 11 月 17 日经教育部批准同意, 南京审计学院正式更名为南京审计大学, 南京审计学院金审学院同时更名为南京审计大学金审学院。

学校坚持社会主义办学方向, 全面贯彻党和国家的教育方针, 坚持立德树人根本任务, 肩负人才培养、科学研究、社会服务、文化传承创新的重要使命。学校坚持走以质量提升为核心的内涵式发展道路, 坚持依法治校、教授治学、民主管理、社会参与, 努力将学校建设为全国知名特色鲜明高水平应用型财经大学。

学校致力于培养德智体美全面发展, 具有社会责任感、创新精神、国际视野的优秀人才。学校面向全国招生, 现有全日制在校本科生一万人左右。学校共享南京审计大学和仙林大学城的优质教育教学资源, 现有教职员工 600 余人, 其中教授、副教授等高级职称教师 200 余人, 青年教师中具有博士和硕士研究生学历的比例达到 80% 以上。已经形成了一支包括教育部长江学者特聘教授在内的结构合理, 业务精湛, 专兼职相结合的优质师资队伍。

学校现设有会计与审计学院、金融与经济学院、管理学院、信息科学与工程学院、教师教育学院、艺术设计学院、国际商学院 7 个二级学院和一个基础教学部, 设有审计学、会计学、金融学、计算机科学与技术、学前教育(师范类)、环境设计(艺术类)等 21 个本科专业。

学校坚持国际化办学理念, 着力提升国际交流与合作的层次与水平。设立中外合作办学项目和办学机构, 与澳大利亚科廷大学、英国雷丁大学、韩国釜庆大学、新加坡特许科技学院等十余所高校开展了广泛的交流与合作, 为广大学生拓宽国际视野开辟了多层次的国际交流和出国学习深造的发展机会。

学校坚持审计学、会计学、金融学 and 学前教育(师范类)等特色专业建设的同时, 通过模块化教学不断满足学生出国深造、考研、考公务员、高质量就业等个性化发展需求, 赢得了社会的广泛赞誉。近 40% 的毕业生在毕马威、阿里巴巴、国家税务机关、中国银行等金融系统、大中型企业、外资企业和政府机关就业。大批毕业生顺利考取南京大学、东南大学、天津大学、香港大学等国内一流高校以及美国加州大学洛杉矶分校、澳大利亚国立大学、澳大利亚悉尼大学、英国爱丁堡大学等国际一流高校研究生。多年来, 学校毕业生就业率始终保持在 96% 以上, 毕业生毕业半年后的工作与专业相关度、就业现状满意度以及职业期待吻合度等均位于江苏省同类高校前列。

新时代, 学校着力在特色、质量、应用型上下功夫, 加快建设特色鲜明高水平应用型财经大学, 为社会经济发展培养更多的高质量应用型人才, 为实现中华民族伟大复兴的中国梦做出应有的贡献。



南京审计大学金审学院 2019 年本科招生章程

一、招生计划

1. 学校 2019 年在各省、市、自治区的招生计划, 以各省、市、自治区招生主管部门公布为准, 考生也可访问南京审计大学金审学院招生网 (<http://www.naujsc.edu.cn>) 查询。

2. 根据教育部规定, 我校预留不超过总数 1% 的本科招生计划用于调节各地统考上线生源的不平衡。

二、报考条件

凡取得高考报名资格, 思想政治品德考核合格, 学习成绩优良的考生均可报考。对考生的身体健康状况要求执行教育部、卫生部、中国残疾人联合会制定的《普通高等学校招生体检工作指导意见》规定。新生入学后, 我校将根据教育部有关规定对新生进行资格审查和身体复检。凡有弄虚作假者, 一经查实, 立即取消入学资格。

三、录取规则

1. 按教育部要求, 录取工作坚持公平竞争、公正选拔、公开透明和学校负责、省教育考试院监督的原则择优录取。

2. 实行远程网上录取。根据各省(市、自治区)提供的生源分布情况和相关规定调档, 按照顺序志愿投档的批次, 调档比例原则上控制在 120% 以内; 按照平行志愿投档的批次, 调档比例原则上控制在 105% 以内。

四、录取办法

1. 江苏省内(文、理)

(1) 对两门选测科目的等级要求: 两门选测科目等级需达到 BC, 必测科目测试成绩均须达到合格(或 C 级及以上等级)。

(2) 对进档考生的选测科目等级给予一定的奖励分(A⁺加 4 分; A 加 3 分; B⁺加 2 分), 在考生投档分的基础上加上奖励分后进行排序, 按“分数优先, 遵循专业志愿”的原则录取(即优先满足高分考生的专业志愿), 同分情况下, 理科考生按数学(含附加分)、外语两门科目总分排序, 如两门总分也相同则按数学分(含附加分)排序; 文科考生按语文(含附加分)、外语两门科目总分排序, 如两门总分也相同则按语文分(含附加分)排序。

2. 江苏省内(艺术)

(1) 艺术类考生须参加文化考试(含三门统考和学业水平测试)和江苏教育考试院统一组织的专业测试。

(2) 艺术类考生七门学业水平必测科目测试成绩中不合格(或 D 级)科目不超过三门。

(3) 美术类按文化总分和专业总分相加成综合分从高分到低分依次录取。若投档分相同时, 则按专业分从高到低择优录取; 若专业分仍相同, 则按外语科目成绩从高到低择优录取。

(4) 对报考我校艺术专业的考生, 必须无色盲。

3. 江苏省外(文、理)

(1) 对进档考生, 按“分数优先, 遵循专业志愿”原则录取, 即在从高分到低分排序的前提下, 再按专业志愿先后进行录取。同分情况下, 按语文、数学、外语三门课总分排序, 从高分到低分择优录取。三门总分依然相同, 文科按语文成绩排序, 理科按数学成绩排序, 从高分到低分择优录取。

(2) 第一专业志愿不能满足的考生, 按其第二专业志愿投档, 仍不能满足的按其第三专业志愿投档, 依此类推, 当某考生所有专业志愿均不能满足, 服从专业调剂的考生, 将其随机调剂到录取计划未满的专业(审计学(CIMA)、会计学(CIMA)两个专业除外), 不服从专业调剂的考生, 将予以退档。

(3) 内蒙古自治区以内蒙古自治区教育招生考试中心文件政策规定为准。

(4) 2019 年高考改革试点省市的录取, 按照该省公布的 2019 年普通高校招生录取工作方案为准。

4. 审计学(CIMA)、会计学(CIMA)两个专业只录取有该专业志愿的考生, 未填报审计学(CIMA)、会计学(CIMA)的考生不会被调剂到该专业。

5. 考生进校后均以英语为第一外语安排教学, 建议非英语语种考生慎重填报。

6. 其他要求按各省、市、自治区考试院公布的录取要求执行。

五、收费退费标准及奖助学措施

1. 我校录取新生的学费、住宿费收费标准按江苏省有关部门审批的标准执行。

(1) 学费: 新生入学报到时预缴全年学费: 人文社科类专业 14000 元/年/生, 理工科类专业 15000 元/年/生, 艺术类专业 16500 元/年/生, 国际合作办学和嵌入式培养除外(各专业学费标准详见专业计划备注栏, 以最终相关收费文件为准)。

(2) 住宿费: 1200-1500 元/年/生(视具体住宿条件确定)。

2. 为鼓励更多的优秀考生报考我校, 并为其成才提供更好条件, 除教育部和江苏省教育厅等评定的奖学金、助学金外, 我校还设有优秀学生综合奖学金、单项奖等; 学校设有勤工助学岗位, 固定岗位每个月按 350 元/人的标准发放, 临时岗位是 12 元/小时标准发放。

3. 退费办法: 按照苏价费[2005]103 号文件执行。

六、证书类别及颁发办法

1. 证书类别: 南京审计大学金审学院毕业证书; 南京审计大学金审学院学士学位证书。

2. 证书颁发办法: 凡取得正式学籍的学生, 在完成本专业教学计划规定的全部课程, 取得本专业规定的学分(包括选修课程)后, 准予毕业, 毕业时颁发南京审计大学金审学院毕业证书, 并以“南京审计大学金审学院”名称具印; 对符合授予学士学位条件的毕业生, 授予南京审计大学金审学院的学士学位。

联系方式

学校地址: 南京市仙林大学城仙林大道 100 号
邮政编码: 210023

联系电话: 025-85780042、85780043

传真号码: 025-85780047

学校网址: <http://www.naujsc.edu.cn>

招生网址: <http://zs.naujsc.edu.cn>

电子邮箱: jsxzysb@163.com

招生咨询 QQ: 3222825276

★ 招生章程具体请登录学院招生网站或阳光高考网站查询 ★



中国传媒大学南广学院

Communication University of China, Nanjing

中国传媒大学南广学院是由教育部直属的国家“211工程”重点建设大学——中国传媒大学与南京美亚教育投资有限公司合作，经教育部批准于2004年在江苏省南京市设立的一所非营利独立学院。

【办学声誉】

学校现有全日制本科生近1.4万人，为行业培养输送了近4万名毕业生。据江苏省教育厅委托第三方数据调查机构——麦可思公司进行的高校毕业生就业情况跟踪调查显示，我校毕业生就业竞争力等多项指标连续6年位居江苏同类院校前列。其中，涌现出一批以知名演员倪妮、白客等为代表的文艺新星，更有一大批优秀校友在央视等国家级媒体及知名文化传媒机构就业。

【校园环境】

学校位于南京江宁大学城，倚卧方山国家地质公园南麓。校园规划用地1660亩，一期已建设用地1000余亩。拥有两万多平方米的观光草坪、建有四万余平方米的图书馆、气势宏大的教学楼群、露天剧场与学生活动中心，是集求学研习、艺术展演、传媒实践为一体的园林式校园。

【学科专业】

学校开设了与文化传媒、艺术业态紧密对接的49个应用型本科专业。现设有播音主持艺术学院、广播电视学院、新闻传播学院、国际传播学院、摄影学院、戏剧影视学院、美术与设计学院、动画与

数字艺术学院、文化管理学院、传媒技术学院、电竞学院等11个二级学院及思政与基础教学部、国际学院、培训中心等机构。

【师资力量】

学校重视培育集教学、学术和创作实践三位一体的复合型师资队伍，国内外学界业界专家学者云集。截至目前，共有专兼职教师800余人。其中，多名教师入选江苏省“青蓝工程”中青年学科带头人、中青年教学骨干。拥有央视著名主持人白岩松等一大批国内外传媒与艺术领域的知名专家、学者担任兼职和客座教授。在校教师取得百余项省部级以上科研成果。

【培养成果】

学校师生创新实践氛围活跃，在国内外各类专业赛事、交流活动中屡创佳绩，摘获省级以上奖项1000余项。包括Telly国际广告节、戛纳国际电影节短片角、世界小姐大赛等具有行业影响力的专业赛事。

【国际合作】

学校积极拓展国际交流与合作，与十余个国家和地区50余所高校建立了校际合作关系，为师生搭建留学深造、学术交流、专业实践等平台，已累计输送2000余名学生到境外学习深造或实践交流。

【发展愿景】

面向未来，学校正朝着建设成为一所具有时代特征、南广特色的国内一流传媒艺术类应用型大学

不断迈进。

学校2019年有26个艺术类招生专业(方向)进行招生，普通类有新闻传播学类(包括新闻学、广播电视学、网络与新媒体、广告学、传播学)、英语、法语、西班牙语、日语、朝鲜语、汉语国际教育、公共事业管理(媒体管理)、文化产业管理、经济学、计算机科学与技术(嵌入式培养)、数字媒体技术、数字媒体技术(嵌入式培养)、广播电视工程、智能科学与技术等15个专业(方向)进行招生，详情请访问我校网站查阅相关信息。

学校地址：江苏省南京市江宁区弘景大道3666号
学校网址：<http://www.cucn.edu.cn>
招办网址：<http://zsb.cucn.edu.cn>
招办微信：中国传媒大学南广学院招生办
(微信号CUCNzsb)
咨询电话：025-86179886、86179887

中国传媒大学南广学院
Communication University of China, Nanjing

来这里相遇
发现更酷的自己

微信号：CUCNzsb

微信扫码关注
中国传媒大学南广学院招生办

招生代码：1823

南京体育学院

(按民办机制招生收费)



学院概况

南京体育学院始建于一九五六年，地处十朝古都南京东郊风景区紫金山南麓，坐落于原远东地区最大的体育场——民国中央体育场旧址，占地六百余亩，与名胜中山陵、灵谷寺毗邻，环境优美，景色宜人。学校承继中国近代体育百年文脉，现为一所既为国家、社会培养各类体育专门人才和竞技体育精英选手，又跻身体育科技前沿阵地、具有较高办学水平的独具特色的省属高等体育学府。学校现设有灵谷寺、仙林和滨江三个校区。

南京体育学院奥林匹克学院位于滨江校区，是南京体育学院与江苏华红科教投资集团合办的二级学院，按民办机制招生收费，于2011年面向江苏省招生。学院创办以来，依托南京体育学院整体优势，整合国内外优质教育资源，按照新机制新模式，坚持校企合作、产教融合的办学特色，着力打造“产学研创”一体化平台，努力培养体育与艺术相融合的具有创新创业意识和奥林匹克文化精神的高素质应用型专业人才。

答考生问

1. 南京体育学院奥林匹克学院有哪些专业?

答：2019年计划招生专业为：表演(影视艺术表演)、数字媒体艺术、社会体育指导与管理、运动康复、运动人体科学、体育经济与管理、新闻学和英语8个专业。

业，仅招收江苏籍考生。

2. 校区设施设备有哪些?

答：滨江校区占地约550亩，已经建成教学楼、实验楼、体育馆、图书馆、行政楼、实习实训基地、学生公寓(四人/间，配独立卫生间、空调)、教师公寓等建筑，总建筑面积10.23万平方米，学院建有多媒体教室、计算机房、专业实验室和校园信息化网络，配备了比较充分的教学仪器设备、图书资料等，较好的满足了教学需要，累计投资约5亿元。

3. 办学特色和优势有哪些?

答：着力打造“产学研创”一体化平台。(1)成立体育产业研究所，引进业界专家学者与学院师生共同承担研究课题；(2)华红影视基地、省人民医院、明基医院等校外实训基地，为师生提供实战训练、巩固理论知识，掌握岗位技能；(3)江苏华红集团的华红影视投资有限公司，专业从事影视项目策划、拍摄制作、宣传发行以及院线影院建设，已投资完成《第一大总统》、《整容日记》、《李家大院》、《懒人美食日记》等多部影视剧的拍摄制作和发行。校园内建有专业摄影棚，用于影视剧的拍摄和校内学生专业实习。

4. 毕业生就业情况和考研情况如何?

答：学院总就业率都保持在93%以上，部分专业总就业率达到98%以上。考研人数和录取率逐年增加，近三年平均考研率为6%，2019年考研上限达8.5%。毕业生相继被南京航空航天大学、南京师范大学、西南政法大学、上海体育学院等名校录取。

5. 关于学生的职业技能培训有哪些?

答：为加强学院理论教学与实践教学的融合与创新，提高学生职业技能，帮助学生就业，学院设立了培训中心，开展各项培训项目：研究生入学考试、教师资格证、会计资格证、大学英语等级考试、普通话测试、全国计算机等级考试、游泳救生员、社会体育指导员(游泳教员、健身教练、网球教员等)、保健按摩师、康复治疗师等。

6. 如何开展校园文化生活?

答：学院高度重视校园文化建设，学生活动丰富多彩。通过参与大型体育赛事志愿服务，开展“看望孤寡老人”、“关爱留守儿童”等志愿服务活动，增强了学生的社会责任感。学院经常邀请专家、名人来校交流、讲座，拓展学生的专业知识。每年举办校园文化艺术节、体育节等，提高了学生的综合素质。现有音乐社、足球社、篮球社、文学社等18个学生社团，多次开展“麦霸王者擂台赛”、“八人制社内足球赛”、“3v3社内篮球赛”、“三行情书征集大赛”等社团活动。既丰富了学生课余生活，又满足了学生个性发展。

办学层次	本科	学制	四年
收费标准	学费：按照江苏省民办本科收费标准人文社科类专业14000元/学年；艺术类专业16500元/学年。住宿费：1500元/学年。		
毕业证书	学生修完教学计划规定的全部课程且成绩合格者，颁发国家承认的普通高等学校全日制本科毕业证书。		
学位证书	符合学士学位授予条件，按照教育部相关规定授予学士学位证书。		
咨询电话	025-81031100(兼传真)		
办学地点	南京市江宁滨江开发区翔凤路168号(奥林匹克学院) 邮编：211164		
学院网址	http://www.njoc.cn		



江苏师范大学科文学院

JIANGSU NORMAL UNIVERSITY KEWEN COLLEGE

招生代码: 1827

崇德尚能 明志笃行

江苏师范大学科文学院是经国家教育部批准建立的独立学院。学院坐落于素有“五省通衢”之称的国家历史文化名城——江苏省徐州市。学院现有泉山和贾汪2个校区,占地800余亩,校舍建筑面积24余万平方米。另,学院正在建设潘安湖新校区,新校区位于徐州市科教创新区内,占地1000余亩,建筑面积30余万平方米。新校区硬件一流、格调高雅、功能齐全、布局合理,校园内河流环绕、鸟语花香、宁静舒适,是莘莘学子读书求学的好地方。

学院目前下设中文系、外语系、社会工作系、管理系、经济学系、信息科学系、生物化学系、环境与测绘系、机电工程系和传媒与艺术系等10个系,有本科专业43个,在校生9600余名。学院在依托江苏师范大学优质教育资源办学的同时,不断加大投入,着力改善办学条件,现拥有教学计算机1807台,微机房29间,多媒体教室220间,专业实验室97

个,校外实习实训基地158个,以及丰富的图书馆馆藏。此外,还建有千兆主干网络平台和现代化的大学生活动中心、高标准学生公寓及塑胶运动场等,可为学生潜心求学和健康成长提供优越的条件。

学院自办学以来,秉持“崇德尚能,明志笃行”院训,实施了“以应用型人才培养为主体,以学术提升和国际化办学为两翼”的人才培养战略,不断强化办学特色,全面提高人才培养质量。近年来,学院人才培养效果显著。学生参与各级各类科技文化竞赛所获奖项多、层次高,共获得国家级奖项300余项,省市级奖项600余项。每年均有两百余人考取硕士研究生,且考取院校中不乏北京大学、浙江大学、南京大学、东南大学、中国人民大学、香港中文大学等国际一流高校。毕业生深受用人单位欢迎,各行业优秀校友辈出,学院连续八年毕业生就业率高达97%以上。

热忱欢迎有志青年报考江苏师范大学科文学院!



泉山校区北教学区教学主楼



科文学院潘安湖新校区规划鸟瞰图



泉山校区图书馆



现代化的学术报告厅



—招生信息网—



—微信公众号—

**联系
方式**

联系电话: (0516) 80270222、80270277、83403587、83500188
招生网址: <http://kwzs.jsnu.edu.cn>

联系地址: 江苏省徐州市铜山新区上海路101号 江苏师范大学科文学院招生办公室
邮编: 221116



南通大学杏林学院



启东校区风景



启东校区西门



启东校区

南通大学杏林学院是经国家教育部批准成立的本科层次独立学院。学院始建于1999年2月,前身为南通医学院杏林学院,2004年5月在原南通医学院、南通工学院和南通师范学院合并组建南通大学后,更名为南通大学杏林学院。

学院围绕经济社会发展需求培养各类应用型人才,现有全日制在校本科生11500余人,设有48个专业,涵盖经济学、文学、理学、工学、医学、管理学和艺术学等七大学科门类。学院以启东校区为主体办学校园,校区坐落于经济发达的江苏南通启东市高新技术产业园区,东临黄海,比邻上海,具有独特的区位优势,以建设生态式、花园式、数字式、海景式校园为目标,规划总面积近1200亩。学院医学类专业目前在崇川校区办学,崇川校区坐落于“中国近代第一城”、中国第一批沿海开放城市之一的江苏省南通市。校园内鸟语花香、小桥流水、一步一景,是莘莘学子读书学习、陶冶情操、放飞梦想的理想家园。

学院依托南通大学实力雄厚的师资队伍,共享母体优质的教育教学资源,充分发挥办学机制的灵活性,为经济社会发展提供有力的人才支持、智力支撑和知识贡献,在党建思政、教育教学、学生管理等方面取得了显著成绩,形成了健全的教育教学管理体系和科学的办学管理机制:

合理的培养方案——围绕培养应用型人才目标,制订适合学院学生的培养计划和课程体系。采取“因材施教、科学管理”的教学管理策略,重视学生综合素质的培养,尊重学生个性,发挥学生特长,挖掘学生潜能,积极有效地为每位杏林学子成长成才创造条件。

高效的管理机制——学院管理体系健全,运行机制灵活,拥有一支精干高效的管理队伍。建立健全一系列以人为本、科学有效的教学和学生管理制度,构建形成完整的学生自我管理、自我服务、自我教育、自我监督网络。

完善的助学体系——建立由国家奖助学金、国家助学贷款、学校和社会奖助学金、勤工助学、特困补助等构成的助学保障体系。学院设有学生工作指导委员会、家长委员会,实现家庭、学校、社会合力育人。帮助学生配备人文科学素养和就业创业指导老师,指导学生建立各种学习合作小组、科技创新小组、兴趣爱好小组、创业工作室等,形成富有特色的助学成才体系。

丰富的校园文化——学院重视学生综合素质的培养,发挥多学科、综合性强的优势,开展丰富多彩的校园文化活动,为学生搭建展示个人才华的平台,注重培养学生的职业生涯规划能力、团队合作能力、科技实践能力、社会活动能力及创新创业能力。

展望未来,学院将继续坚持“以育人为根本、以教学为中心”的办学理念,围绕“提升质量、凸显特色、创出品牌”的总体目标,实施“教学质量工程”、“名师培养工程”、“辅导员专家化工程”和“大学生素质拓展工程”,充分挖掘学院、社会及家长三方资源,为培养具有必要理论基础、较强实践能力、明显技能优势的高素质创新创业应用型人才而努力奋斗。

咨询地点: 江苏省南通市通京大道999号
南通大学杏林学院学生事务处

邮编: 226007

咨询电话: 0513-85015987

电子信箱: xlxgb@ntu.edu.cn

网址: <http://xlxy.ntu.edu.cn>



南通大学杏林学院
团委公众号



苏州大学文正学院
WENZHENG COLLEGE OF SOOCHOW UNIVERSITY

校训：文正文章，正者道德

事业单位法人证书：事证第 232000003295 号

办学许可证号：教民 132050600000311 号

收费许可证号：05004806400

江苏省招生代号

文科类、理科类及艺术类专业：1833

高校中外学分互认联合培养项目（新闻学、金融学、英语）：1856

中外合作办学项目（电气工程及其自动化、物联网工程）：1876



学院概况

学院在 1998 年 12 月经江苏省教育委员会批准成立，时为公有民办二级学院，并于 2005 年获准改办为独立学院。2012 年 8 月，经省政府批准，学院在省内独立学院中率先由民办非企业登记为事业法人单位。

学院位于古城苏州，坐拥上方山国家森林公园和“夜半潮生看申月”的石湖景区，历史人文资源丰富，尊师重教风气浓郁。学院图书馆是“建筑界诺贝尔奖”——普利兹克奖获得者王澍的代表作，其巧妙融合“山”“水”概念并深涵造园思想，蜚声海内外。学院注重对学生进行“文者文章、正者道德”的精神引领，使得“先天下之忧而忧、后天下之乐而乐”的责任担当成为全院上下的一致追求。

学院在校在生 11800 余人，现设有 44 个本科专业、3 个中美大学生双向交流项目、2 个中外合作办学项目和 1 个金融学教改实验班，涵盖法学、文学、经济学、管理学、理学、工学、艺术学等多个学科；教育教学设施完备，功能齐全，建设标准高，使用效果好；顺应数字化潮流，借力信息化建设，智能化校园建设取得阶段成果，校园管理创新成效显著。

收费项目及标准

根据江苏省教育厅、江苏省物价局、江苏省财政厅有关文件及通知精神收费。

1. 学费：人文社科类专业 14000 元 / 人·年；理工科类专业 15000 元 / 人·年；艺术类专业 16500 元 / 人·年；高校中外学分互认联合培养项目（新闻学、金融学、英语专业）14000 元 / 人·年，赴国外高校学习期间，同时按照国外高校规定另缴纳相关费用；中外合作办学项目（电气工程及其自动化、物联网工程专业）27600 元 / 人·年，赴国外高校学习期间，同时按照国外高校规定另缴纳相关费用。

2. 书籍、讲义、大学生医保等代办费按实收取。

3. 住宿费：2000 元 / 年。

办学地点

江苏省苏州市吴中区吴中大道 1188 号

办学性质

独立学院

招生类型

全日制普通类高等学历教育

学历层次

本科

退费办法

对已录取考生因各种原因终止学业的，按照苏价费〔2005〕103 号文件规定，退还全部或部分学费、住宿费。

招生计划及录取批次

详见省教育考试院 2019 年《江苏招生考试》（招生计划专刊）或苏州大学文正学院招生信息网 <http://zs.sdwz.cn>。

录取规则

按照分数优先的原则，按总分从高到低按其填报专业志愿顺序安排录取专业。

证书颁发

学生修完教学计划规定的课程且成绩合格，颁发国家承认的苏州大学文正学院普通高等教育全日制本科学历证书。符合苏州大学文正学院学士学位授予条件者，授予苏州大学文正学院学士学位。

办学特色和优势

1. 区位优势明显，就业前景广阔。
2. 传承精神引领，凝练校园文化。
3. 师资力量雄厚，人才培养多元。
4. 推进国际交流，汇入跨界视野。
5. 依托“三创”工作，助推孵化成才。
6. 校园活动蓬勃，育人成果显著。
7. 智慧校园建设，教学研管融合。
8. 校园环境优雅，场馆设施齐备。

联系方式



苏大文正招生



苏州大学文正学院

联系地点：江苏省苏州市吴中区吴中大道 1188 号

学院网址：<http://www.sdwz.cn>

电子邮箱：sdwzss@qq.com

咨询 QQ：1849026034

传 真：0512-66551906、68230911

邮 编：215104

招生网址：<http://zs.sdwz.cn>

咨询电话：0512-66551901

微信账号：苏大文正招生 (sdwzss)

监督电话：0512-66555731

招生代码: 1834 (普通、艺术类)、1877 (中外合作办学)



苏州大学应用技术学院

Applied Technology College of Soochow University



苏州大学应用技术学院 (Applied Technology College of Soochow University) 位于中国第一水乡——昆山周庄, 距苏州大学独墅湖校区 20 公里, 毗邻苏州工业园区、昆山经济技术开发区、花桥国际商务城和吴江高新技术开发区。校园环境优美, 空气清新, 设施一流, 体现了“小桥、流水、书

院”的建筑风格, 是莘莘学子理想的学习场所。

学院成立于 1997 年 11 月, 由国家“211 工程”、“2011 计划”首批列入高校, 教育部与江苏省人民政府共建“双一流”建设高校苏州大学举办, 2005 年改制为本科层次的独立学院。学院设有 32 个本科专业, 在校生成

9000 人, 担任各类课程的教师中高级职称者占 60% 以上, 双师型专业教师占 80% 以上。

学院秉承发扬苏州大学百年办学传统, 坚持“能力为本创特色”的办学理念, 改革、创新、奋斗十多年, 形成了依托行业、强化应用、开放办学、高效管理的办学特色。由社会各界和高校百余名专家组成的专业教学指导委员会, 在学院专业设置、师资聘请、教学计划审定、实习基地提供、学生就业指导、就业推荐等方面发挥了重要作用。

学院始终坚持以培养高层次应用型人才培养为宗旨, 坚持“加强理论、注重应用、强化实践、学以致用”的人才培养思路, 依托苏州大学雄厚的师资力量和本院的骨干教师, 利用灵活的办学机制, 在加强基础理论教育的同时, 突出学生实践能力与现场综合处理问题能力的培养。近十年, 学生在国家级、省级专业技能和

学科竞赛中荣获奖项 350 余项。近五年, 毕业生就业率连年超过 96%, 毕业生质量得到了用人单位的一致好评。

学院积极拓展国际交流, 与美国、英国、法国、加拿大、韩国、日本等国家和地区的 20 余所大学建立了合作关系。获得教育部批准的中外合作办学项目 2 项。

近年来, 学院积极把握国家引导一批普通本科高校向应用技术型高校转型的战略机遇, 以获批加入应用技术大学联盟、入选首批教育部—中兴通讯 ICT 产教融合创新基地院校、“互联网 + 中国制造 2025”产教融合促进计划试点院校以及“科学工作能力提升计划 (百千万工程)”首批试点院校为契机, 积极配合昆山转型升级创新发展六年行动计划, 实施创新驱动发展战略, 探索为经济建设和社会发展服务的有效途径, 坚持走应用型本科教育的发展之路, 将应用型本科教育办出特色、办出品牌, 并逐步开展应用型硕士教育, 构建完善的应用型创新人才培养体系, 力争将学院办成特色鲜明的高水平应用技术大学, 让百年学府在千年古镇创造出新的辉煌。



特色优势

五大特色:

- ◎ 办学理念彰显应用性——学以致用, 能力为本, 深化转型发展, 建设高水平应用技术大学。
- ◎ 人才培养突出应用型——在苏州大学应用技术学院应用本科教育教学指导委员会指导下, 从行业企业需要出发, 进行专业方向调整, 人才培养方案和课程体系设计, 并不断探索应用型人才培养新模式。
- ◎ 队伍建设强调双师型——依托苏州大学雄厚的师资力量与优质教育资源, 承担基础课、专业课教学; 以学院的专任教师为骨干, 其中双师型专业教师达 80%; 以企业兼职教师为支撑, 50 多位来自行业企业的既有实践经验又有较高学历的专家担任兼职教师。
- ◎ 校企合作模式的多样性——校企深度合作融通, 建设校地、校企合作平台, 建立校外实习基地、校企共建生产型实训基地, 进行产品设计和开发, 学生作为企业的业余设计师、技术员、软件设计员, 参与企业的新品开发、校企合作技术攻关, 共同申报科研项目, 共同申报各类技术支撑平台, 校企共同设计 + 校企联合实施企业课程, 推进教学改革, 开展技能竞赛, 开展科技创新、

职业培训等。

◎ 国际合作具有广泛性——与美国、英国、法国、加拿大、韩国、日本等国家和地区的 20 余所大学建立了合作关系。获得教育部批准的中外合作办学项目 2 项。

十大平台:

- ★ 2004 年获批国家职业技能鉴定所
- ★ 2011 年获批江苏省服务外包人才培养试点高校
- ★ 2012 年获批江苏省国际服务外包人才培训基地
- ★ 2014 年获批教育部批准中外合作办学项目
- ★ 2015 年获批教育硕士 (职业技术教育) 专业学位研究生教育试点单位
- ★ 2015 年获批江苏省电子商务人才培训基地
- ★ 2015 年获批教育部—中兴通讯 ICT 产教融合创新基地院校
- ★ 2016 年获批教育部“互联网 + 中国制造 2025”产教融合创新基地
- ★ 2016 年获批江苏纺织服装产学研示范基地
- ★ 2017 年获批教育部“科学工作能力提升计划 (百千万工程)”试点院校

联系方式

地址: 江苏省苏州市昆山周庄大学路 1 号
电话: 0512-82190377、82190399
咨询 QQ: 800030620
招生信息网: <http://tec.suda.edu.cn/zs>

邮编: 215325
传真: 0512-82094905
官网: <http://tec.suda.edu.cn>
邮箱: sdyyzsb@163.com



招生信息网



“苏大应用”官方微信

苏州科技大学天平学院

苏州科技大学天平学院是由苏州科技大学申办、经教育部批准的、本科层次的全日制普通高等院校，学制四年，地处古城苏州的西部——国家级高新技术产业开发区内。学院1999年筹建、2000年9月开始招生，2005年按照教育部〔2003〕第8号和江苏省教育厅〔2005〕第40号文件精神，改为独立学院，是江苏省内成立较早的独立学院之一。目前，设有土木工程、环境工程、工程造价、机械设计制造及其自动化、财务管理、景观设计、商务英语、日语、视觉传达设计、环境设计、音乐学等31个本科专业（方向），覆盖工、理、文、管、艺等学科门类，面向全国18个省市招生，招收2191名本科生。

办学条件

学院办学条件优良，校园环境幽雅，基础设施齐全，是莘莘学子理想的学习深造场所。学院在苏州市长江路55号（原长江路8号）拥有独立校园，建有现代化的教学大楼和实验大楼、网络中心、多媒体教室、语音室、计算中心、图书馆、标准的田径运动场和足球场等教育教学设施；天平校区学生宿舍4人一间，设施齐全，每间学生宿舍配有热水器、空调、淋浴房和独立卫生间等设施。学院同时共享举办高校—苏州科技大学江枫校区和石湖校区先进的教学资源。

师资队伍

学院依托母体学校苏州科技大学的优质师资队伍资源，建立了一支专兼职相结合的师资队伍。学院充分共享的母体学校的优质教师资源，教师队伍中拥有国家千人计划专家、国家建筑设计大师、世界著名音乐指挥家及国家科技进步奖二等奖、国家教学成果一等奖获得者等一大批骨干教师。近年来，自有专职教师队伍不断加强，自有专任教师中，8人人选江苏省“青蓝工程”优秀青年骨干教师培养对象，3人获市级优秀教育工作者称号，2人获得苏州市青年五四奖章。在2016年首届全国高等院校英语教师教学基本功大赛中，我院教师荣获一等奖和最佳教态奖。在2016年第二届“外教社杯”省高校外语教师翻译（口译）大赛中，一位老师荣获二等奖；2017年在江苏省高等学校微课教学比赛（本科组）中，一位教师荣获二等奖，三位教师荣获三等奖；2018年在江苏省本科院校首届青年体育教师微课比赛中，两位老师

荣获一等奖，一位老师荣获三等奖。

学生管理

学生管理坚持“以学生发展为第一导向，以学生需要为第一目标，以学生满意为第一标准”的工作原则。学生教育管理“严”字当头，依规治校，狠抓学风建设，着力培养学生良好的学习习惯，推行“全院晚自习”、“低年级早自习”、“无手机课堂”、“提前十分钟进课堂”、“学生日常积分管理”等制度。创新学生工作路径，建设“大学生护校队”、“大学生事务服务中心”、“大学生自主管理与发展委员会”等品牌化育人载体，着力培养学生的“三自”能力，促进学生全面发展。学院执行国家有关资助政策，建立了“奖、助、贷、勤、减、缓、补”等多位一体的助学服务体系，确保学生不因家庭经济困难而辍学。

学科竞赛

在学术学科竞赛方面，我院学生在国际、国家及省市举行的比赛中成绩骄人。近四年获得各级各类学科竞赛奖项共有220项，合计371人次，国际赛获奖16项，国家赛获奖52项，华东赛区获奖2项，江苏省竞赛获奖150项。涌现出一批思想品德高尚、基础理论扎实、实践能力较强、国际视野宽广的高素质应用创新型人才。近三年，学生在“外研社杯”全国英语演讲大赛中取得佳绩，在全国决赛中获得二等奖1名、江苏赛区一等奖2名、二等奖3名、三等奖6名、优胜奖12名。

创新创业

在学生创新创业能力培养方面，捷报频传。近几年之中屡获金奖、银奖、铜奖及“优秀组织奖”，在“挑战杯”竞赛江苏省选拔赛决赛中多次荣获二等奖、三等奖。此外，还获得其他各类国家省市级创新创业赛事奖项20余项。2014年至今，我院学生申报的创业项目，有13项获得省人社厅的创业基金资助，共获得创业基金130万元。

校园文化

学院积极组织学生参加校内外艺术文化交流比赛活动，营造健康、积极、向上的校园文化，学生在各项赛事中屡获佳绩。其中，由我院音乐系17名学生参与组成的苏州科技大学合唱团获得第九届中国音乐金钟奖合唱比赛金奖及全国大学生艺术展演声乐专场

（专业组）一等奖；两名学生在江苏省大学生艺术展演中获一、二等奖，器乐合奏和舞蹈作品荣获三等奖；我院学生组成的苏南民族吹打乐团荣获第十二届江苏省大学生艺术节暨首届“江苏大学生荔枝文化时尚周”大学生校园乐团新势力比赛二等奖；连续七年参加的“海峡两岸大学生孙子兵法友谊辩论赛”，获得了“御玺奖”、“弘道杯”、优胜奖、最佳辩手、杰出辩手等多项荣誉。

就业升学

学院围绕应用型本科人才培养目标定位，以学生就业为导向，大力开展学业指导、职业生涯规划指导、就业指导等工作。办学十多年来，学院已经为社会各界输送了2万多名毕业生。学院近三年平均年终就业率达97.57%，初次就业率和年终就业率均高于全省平均水平，协议就业率大幅度提高，大部分毕业生面向苏州、苏南、长三角地区就业。

学院开辟考研专用教室，为考研学生创造良好的学习环境；设立考研奖学金，鼓励学生考研，考研升学率不断提高。近年来先后有多名学生考入北京大学、东南大学、中山大学、同济大学、南开大学、武汉大学、南京理工大学等国内知名高校和悉尼大学、早稻田大学、新加坡国立大学等国外知名大学的研究生，继续深造。另外，母体学校苏州科技大学拥有16个硕士学位授权一级学科、96个硕士学位授权二级学科（学科方向），6个专业硕士学位授权点，并获准开展同等学力人员申请硕士学位工作，为学生提供了比较好的进一步深造的平台，2019年考研录取人数比2018年增长30%，其中考取母体学校研究生的人数占49%。

国际交流

学生国际交流依托母体学校开展，苏州科技大学与英国、美国、澳大利亚、日本、香港等国家和地区70余所高校建立的校际合作关系资源都能够为我院学生所共享。学院加大国际交流合作力度，在学分认可和经费配套方面给予充足支持，近年来，共有67名学生出境交流，其中26名参与境外学习交流，4名学生参加江苏省海外文化交流项目，1名学生参加江苏省境外奖学金项目，1名学生参加英国文化交流项目、35名学生参加暑期国际交流课程项目。



2017年江苏省大学生课外学术科技作品竞赛二等奖



乐团新势力

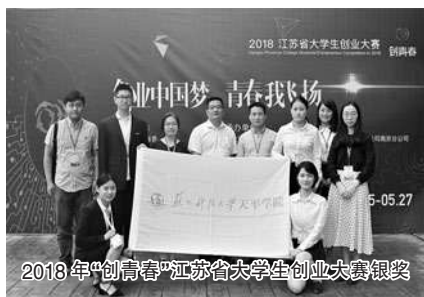

2018年“创青春”江苏省大学生创业大赛银奖



第四届全国大学生艺术展演专业组一等奖



图书馆



学生寝室



纪念改革开放四十周年大合唱

学院本年度分专业招生计划详见《江苏招生考试》（招生计划专刊）相关页面及学院招生专题网！

招生办公室地址：江苏省苏州市虎丘区学府路99号

联系电话：0512-68096117、68088778

学校网址：<http://tpxy.usts.edu.cn/>

电子邮箱：tpxy@mail.usts.edu.cn

邮政编码：215009

传真电话：0512-68091930

招生网址：<http://tpxy.usts.edu.cn/zs/>

微信公众号：苏科大天平招生



招生代码: 1837 选测等级: CC及以上

一、学校概况

江苏科技大学苏州理工学院前身为江苏科技大学南徐学院。2012年6月,经教育部和江苏省教育厅批准,正式更名为江苏科技大学苏州理工学院,迁址江苏省张家港市。学院是由张家港市金城投资发展有限公司和江苏科技大学合作创办的全日制普通本科院校(民办独立学院),坐落在全国百强县市前三甲、全国文明城市张家港市城北科教新城沙洲湖畔,占地约856亩,建设总投资11亿元,总建筑面积约27万平方米。

二、八大报考理由

1. 优越的区位优势

学校位于全国百强县前三甲,全国文明城市——苏州张家港,沪通铁路,苏嘉杭甬铁路,沿江铁路交汇于此。学校位于张家港市高新区智慧城市中心地段,毗邻沙洲湖景区、张家港市职工文体中心、沙洲湖科创园。

2. 优美的校园、完备的学生生活设施

校园环境优美,香樟树浓荫遍布,坐落在美丽的沙洲湖畔,校园占地856亩,建筑面积约27万平方米,校园建有现代化的图书馆、大学生活动中心、教学楼、体育馆、实验室等教学实践场所。

学生宿舍4人/间,6人/间,全部拥有独立卫浴和空调;两个食堂不同风味满足师生的需要;建有大型体育馆、篮球场、网球场、足球场等体育设施;校内商业街拥有超市、银行、公共浴室等生活服务设施。

3. 良好的校风学风

学校围绕学风建设工作,紧紧抓住“做人”与“成才”的主题,开展了“学风建设月活动”等系列教育与引导活动,营造浓郁的学习氛围。学校近3年,每年均有近140人考取或申请到国内外大学深造机会,读研率占学生总数的10%左右。2019年学生考取“双一流”高校22人,申请境外高校11人,考取其他类高校103人。

4. 充足的师资队伍

学校自有教师300余人,专任教师中具有副教授以上职称比例为24.1%,31%的教师具有博士学位。拥有研究生导师20余人,江苏省有突出贡献中青年专家1名,江苏省高校“青蓝工程”优秀青年骨干教师4名,中船总公司优秀青年科技工作者1名,江苏省汽车工程学会首席专家1名,张家港市“紧缺人才计划”18名。

5. 规范的学生管理

学校坚持“严在当严处、爱在细微中”的学生管理理念,运用大数据平台,集合学生在校的学习生活各类数据,积极探索学生教育管理的新机制和新模式,做到严格管理和人文关怀相结合,注重学生1+X综合素质的培养,形成全方位的管理育人体系。

6. 过硬的学生综合素质与能力

学校现有江苏省首家“BIM”技术教育考评运营中心,无损检测、CAD、SPD、工程造价员、测量员等职业技能证书考点;注册管理会计师CMA、ACCA培训考点,期货人才培养基地;软件类、电气类“3+1”校企联合培养方案;江苏省体育人才培训考点;13个大学生创新实践基地等平台,以培养应用技术型人才为目标,着力打造“双证”制人才培养品牌。

7. 丰富的校园科技文化生活

认真落实“一二三四五”学生培养思路,服务学生成长、成才。坚持“围绕中心,凝聚青年,服务大局”的工作理念,以弘扬中华优秀传统文化为先导,以提高青年学生的综合素质为目标,以45个学生社团为阵地开展高雅艺术进校园、“科港之星”科技文化节、大学生校园文化艺术节、社团巡礼等校园文化活动。重视学生科研能力打造,学生在全国“挑战杯”、“创青春”、工程机器人大赛、结构设计大赛、飞思卡尔大赛、商业精英挑战赛等屡获佳绩。

8. 广阔的就业出路

学校地处张家港,紧邻上海、南京、苏州、无锡、常州、南通、泰州等城市,专业设置符合社会发展要求,近3年就业率均超过95%,超过75%的学生在长三角发达地区就业,毕业生良好的综合素质深受社会好评。学校积极拓展国际交流渠道,打造并开发国际教育交流项目先后与美国、加拿大、英国、德国、澳大利亚、日本、韩国等知名高校建立了合作关系,开设“4+1”、“2+2”和交换生项目。



2019届江苏科技大学苏州理工学院优秀考研学子(部分)

姓名	考取院校	生源中学
袁亚帅	大连理工大学	扬州市江都区丁沟中学
吴嫦青	东南大学	常州第三中学
姚倩	南京航空航天大学	江苏省第二高级中学
朱锐	东北大学	江苏省沭阳高级中学
路清	中国地质大学(北京)	江苏省沭阳高级中学
董韩春	东北大学	泗阳中学
戴佟	南京师范大学	戴南高级中学
姚伟	东北大学	灌南高级中学
沈留阳	北京工业大学	江苏省郑梁梅高级中学
代婉婉	中国矿业大学	徐州丰县中学
王舒林	南京理工大学	扬州市江都区仙城中学
路毅	南京林业大学	江苏省溧水高级中学
华茂圳	上海海洋大学	汨水高级中学
曹健晟	上海大学	启东市江海中学
沈函	上海大学	高邮市第一中学
袁振	江南大学	宿迁高级中学
吕志超	南京航空航天大学	扬州市江都区育才中学
陈浩东	南京林业大学	江浦高级中学文昌校区
周天毅	南京信息工程大学	江苏省溧阳中学

学院2016-2018年江苏省录取分数线

高考年份	2016				2017		2018	
	本二		本三		本二		本二	
录取批次	文	理	文	理	文	理	文	理
文理科	/	319	306	281	296	292	300	300
录取分	/	346	333	351	322	342	335	351
最高分	/	346	333	351	322	342	335	351
省控线	325	315	282	265	281	269	281	285
录取分与省控线对比	/	高4分	高24分	高16分	高15分	高23分	高19分	高15分

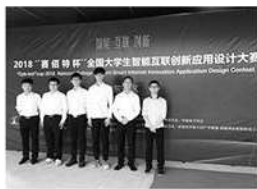

我校学子获全国大学生智能互联创新应用设计大赛一等奖



我校学子在创青春大赛获得一等奖



我院学子参加江苏省工程机器人大赛



“郑明杯”第五届全国大学生物流设计大赛



第六届全国海洋航行器设计与制作大赛



江苏省首家全国BIM运营服务中心授牌

2019年各市招生宣传站咨询热线

地区	咨询电话	地区	咨询电话
南京	13913600810	淮安	13913600850
无锡	13913600812	盐城	13913600852
徐州	13913600815	扬州	13913600853
常州	13913600817	镇江	13913600855
苏州	13913600832	泰州	13913600857
南通	13913600835	宿迁	13913600859
连云港	13913600837	校内咨询热线	0512-56731090



苏理工招生平台

学校地址:江苏省张家港市长兴中路8号
传 真:0512-56731096

邮编:215600
网址: http://szlg.just.edu.cn

咨询电话:0512-56731090,56731091,56731092
电子邮箱:jyfwdt@126.com



扬州大学广陵学院

扬州大学广陵学院

学院简介

扬州大学广陵学院是1998年12月经原江苏省教委批准,由扬州大学举办的本科层次公有民办二级学院,2008年5月经教育部批准设为独立学院。

学院位于扬州市两个国家级园区——扬州经济技术开发区和扬州高新技术产业开发区的核心地域。校区占地800余亩,三面环水,采用园林式布局,中心突出、环境典雅、景观协调、人与自然和谐相处,教学设施完备,实验设备先进,图书资源丰富,校园网络完善,是一座智能化、园林化、生态化、开放化、人文化的绿色校园。

学院充分依托母体扬州大学办学,在专业建设、授课师资、图书资料、教学实验设施等方面,充分共享扬州大学的优质教育教学资源,其中专业

主讲教师中教授、副教授比例达65%以上。

学院现设38个本科专业,在校大一万余人。自1999年招生以来,学院始终坚持“以人为本,机制创新,质效双求,特色鲜明”的办学理念,已毕业的十多届学生深受用人单位的欢迎,学院毕业生就业率一直保持在97%以上。

学院现设有国家奖学金、国家励志奖学金、校长奖学金、朱敬文奖学金和国家助学金等多种奖助学金,奖励面达40%以上,年发放金额近700万元,其中国家奖学金8000元/年·生、国家励志奖学金5000元/年·生、校长奖学金6000元/年·生。学院还设有“国学奖助学金”、“扬州五亭桥缸套奖学金”、“擎天柱奖学金”等社会奖助学金,年发放金额超过100万元。勤工助学年发放金额约为300万元。

学院以培养应用型人才为目标,重视创新创业工

作。设有“大学生创业孵化基金”等多项创新创业基金,先后在全国“挑战杯”大学生课外学术科技作品竞赛、全国“互联网+”大学生创新创业大赛等比赛中取得了较好的成绩。学校采取切实措施帮助学生考研考证,每年毕业生考取南京大学、浙江大学、东南大学、扬州大学等国内外研究生比率较高;另有毕业生被国家公务员队伍、国家基层项目、各级事业单位录用。

作为江苏省首批独立学院,扬州大学广陵学院创办20多年来,已经显现出“办学理念先进,教学特色鲜明,综合实力雄厚,社会信誉良好,发展前景广阔”的勃勃生机。

咨询电话:0514-87994013、87993999、87993666、87997337、87978108

监督电话:0514-87993966

传真:0514-87994026

网址: <http://glxy.yzu.edu.cn>

微信公众号: ydglzs 微信名称: 广陵招生



广陵招生微信公众号



广陵招生手机网

考生问答

1. 扬州、扬州大学和扬州大学广陵学院情况?

答:扬州,位于江苏省中部、长江与京杭大运河交汇处,有“淮左名都,竹西佳处”之称,又有着“中国运河第一城”的美誉;被誉为月亮城。扬州大学,坐落于国家首批历史文化名城扬州,是江苏省人民政府和教育部共建高校、江苏省属重点综合性大学、江苏高水平大学全国百强省属高校建设计划支持高校,全国首批博士、硕士学位授予单位,全国率先进行合并办学的高校。扬州大学广陵学院,是1998年12月经原江苏省教委批准,由扬州大学举办的本科层次独立学院。

2. 江苏省考生报考扬州大学广陵学院在填报志愿时应注意什么?

答:今年,我院文科类、理科类各专业对考生的两门选测科目的等级要求为CC,必测科目等级要求均须达到合格(或C级及以上等级),对进档考生的选测科目等级给予一定的奖励分,每门选测科目等级A⁺加4分,A加3分,B⁺加2分,B加1分。在考生投档的基础上加奖励分后进行专业排序(具体专业调配方法详见我院的《招生章程》),建议考生在填报我院志愿时,应根据个人的高考成绩、兴趣、爱好、特长和就业市场需求选择合适的专业。

3. 扬州大学广陵学院有中外合作交流吗?

答:我院的旅游管理专业是江苏省第一批入选的中美学分互认联合培养项目专业(招生代号:1857)。学生第一、第四学年在国内学习,第二、第三学年在美国北亚利桑那大学学习,完成双方规定的课程和学分,可以同时获得我院旅游管理专业的本科毕业证书、学位证书和北亚利桑那大学酒店管理专业的学士学位证书。北亚利桑那大学酒店管理专业在最新的专业排名中位列全美第6名,全球第7名。

另外,我院与美国、新西兰、澳大利亚、西班牙的多所大学开展校际合作交流,在多个专业设有本科生交换学习、联合培养项目。交换学习、联合培养项目实行校际交流、学分互认、自主申请、签约派出的原则。学院每年发布后一年度校际交流项目目录,达到项目要求的学生可对照具体条件自主申请,经审核批准后签约派出。学院开办雅思培训班等,为有出国深造意向的学生提供方便。

4. 你校在应用型人才培养方面有哪些具体措施?

答:学院致力于培养本科层次的应用型人才,全面构建“理论系统、知识适用、能力突出、素质全面”的应用型人才培养体系。通过分类培养、“3+1”阶段培养、校企合作“嵌入式”培养、国际合作等模式,培养具有创新精神和实践能力的高素质应用型高级专门人才,满足学生个性化发展需要。

5. 你校在学生管理方面有哪些好的办法?

答:学院坚持“以人为本,整体推进,突出重

点,打造品牌”的工作思路,以培养学生“社会责任、创新精神和实践能力”为目标,大力推进“三育一导”的“全程式+自主式”教育管理模式,切实提高学生自我管理、自我教育、自我服务能力,形成了严格管理与人文关怀、服务至上与文化熏陶于一体的学生教育管理特色。学院鼓励学生积极参与校内外实践活动,每年开展科技文化艺术节、学生社区文化节、创业文化节、“广陵好声音”、建筑文化节、服饰与皮具文化节、护士文化节、文法文化节等丰富多彩的校园活动,目前共有学生社团48个。

6. 扬州大学广陵学院学生进校后可以申请转专业吗?

答:我院在籍全日制一年级本科生,遵守《高等学校学生行为准则》和学院规章制度,无违规、违纪记录;身体条件符合转入专业招生的要求;对转入专业有一定志向和爱好的学生,可以于入学后第二学期按照学院有关规定申请转专业(艺术类专业仅能在艺术类内申请转,中美大学生合作交流项目专业不可转),通过学院的考核、批准后,转入申请的专业学习。转入新专业学习后,学年学费按照转入专业标准收取。

7. 扬州大学广陵学院毕业生毕业证书和学位证书发放办法?

答:按照教育部的规定,学生修完教学计划规定的全部课程且成绩合格,颁发国家承认的扬州大学广陵学院毕业证书;符合学位授予条件者,授予国家承认的扬州大学广陵学院学士学位。

8. 扬州大学广陵学院奖助学金、勤工助学以及资助家庭经济困难学生完成学业的措施有哪些?

答:(1)我院的奖助学金、勤工助学设置:现设有国家奖学金、国家励志奖学金、校长奖学金、朱敬文奖学金和国家助学金等,奖励面达40%以上,年发放金额近700万元;学院还设有“国学奖助学金”、“扬州五亭桥缸套奖学金”、“擎天柱奖学金”等社会奖助学金,年发放金额超过100万元;勤工助学年发放金额约300万元。

(2)我院资助家庭经济困难学生完成学业的措施:我院形成了国家奖学金、励志奖学金、国家助学金、助学贷款、勤工助学、补偿代偿以及校内各种奖、助、补等全方位的资助政策体系,确保不让一个学生因家庭经济困难而失学。

①入学前,生源地助学贷款。新生凭录取通知书可以向当地县级学生资助管理部门申请生源地信用助学贷款,在校期间的助学贷款利息都由国家负担。中西部地区省份(山西、内蒙古、吉林、黑龙江、安徽、江西、河南、湖北、湖南、广西、海南、重庆、四川、贵州、云南、陕西、甘肃等)家

庭经济特别困难新生,可以申请新生入学资助,解决路费和入校后的短期生活费问题。

②入学时,走“绿色通道”。随录取通知书寄送的高校学生资助政策简介和家庭情况调查表。你若需要帮助,可以根据要求如实填写调查表,到当地乡镇或街道民政部门核实盖章。如果你没来得及办理助学贷款,或没筹够上学费用,报到时可凭此表通过学校的“绿色通道”直接报到入学,缓交学费和住宿费。缓交的学费和住宿费可以通过申请国家助学贷款来解决。

③入学后,有各类资助。在你通过“绿色通道”入学后,学院资助部门将开展家庭经济困难认定,并依此确定资助措施。如,解决学费、住宿费问题,以国家助学贷款为主;解决生活费问题,以国家助学金为主;解决临时性困难,以临时困难补助等为主。如果你想提高综合能力,并赚取生活补助,还可以申请勤工助学。

目前,以发放各类奖助学金为名义的电信诈骗较为猖獗,请一定要擦亮眼睛,不贪图小便宜,不轻易泄露个人信息,防止上当受骗。如果你有什么疑问,可以向当地县级教育部门或你的高中老师咨询,还可以登录全国学生资助管理中心的网站(<http://www.xszz.cee.edu.cn>)查询各项资助政策,也可以搜索“中国学生资助”微信公众号,查询你关注的信息。

9. 扬州大学广陵学院近三届毕业生就业情况如何?

答:学院高度重视毕业生就业工作,以学生充分就业、高质量就业为目标,分年级分阶段实施全程就业指导,突出创业教育与实践,推进校企合作、校地合作和国际合作,加强提升毕业生就业能力。毕业生专业基础知识扎实、实践能力和动手能力强,深受用人单位的欢迎,近三年毕业生就业率都保持在97%以上,就业质量不断提高,协议就业率保持在95%以上,考研升学率10%左右。学院年年被表彰为“扬州大学就业工作先进集体”,成为扬州大学首批“创业教育示范学院”。

10. 扬州大学广陵学院新生的住宿条件及公寓管理情况怎样?

答:扬州大学广陵学院新生入住宿舍都是公寓化标准宿舍。宿舍设有空调、洗漱间和卫生间,楼层设有智能开水炉、大功率电器间和沐浴间,楼内设有洗衣房和自习室,对超高超重等特殊学生还配置了特殊房间。学院本着“一切为了学生”的宗旨,每月提供一次床上用品免费洗涤服务,切实履行“热情、周到、方便、快捷”的承诺,学生公寓实行24小时管理,开通24小时服务热线,及时为学生排忧解难,经常开展健康向上的宿舍文化活动,为学生创造整洁、文明、舒适、安全的学习和生活环境。



江苏大学京江学院

JIANGSU UNIVERSITY JINGJIANG COLLEGE

招生代码：1845

学校简介

江苏大学京江学院（招生代码 1845）是 1999 年成立的公有民办二级学院，2005 年经教育部批准为由江苏大学和江苏大学教育发展基金会共同举办的独立学院。

学院依托具有百年办学底蕴的母体江苏大学创新办学，秉承江苏大学优良办学传统，在学科专业建设、授课师资、实验教学设施、图书资料等方面，共享江苏大学的优质教育教学资源。学院现有 39 个专业及方向，涵盖理、工、文、经、管、医、艺等 7 大学科门类，在校生 10000 人，全部为四年制本科层次。

2018 年下半年建成投入使用的新校区，位于镇江市丹徒新区十里长山高校园区，占地近千亩，建筑面积 27 万平方米。新校区坚持高起点规划、高水平建设，以人性化、现代化、生态化为指导思想，以传承文脉、尊重自然为基本原则，依山傍湖、山水相映，建筑错落有致，景观典雅协调，为一所环境、设施一流，数字化、智能化、生态化的现代绿色低碳校园。学院建有 3.5 万平方米的图文信息中心和 4.8 万平方米的各类实验室，具有远程视讯、全自动录播、投屏互动等功能的先进多媒体教室 150 间、14000 座。

五大办学优势

【师资力量雄厚】学院共享母体江苏大学一流师资，拥有一支德才兼备、治学严谨、结构合理的专任教师队伍，由资深的专家担任系主任和专业带头人，一批中青年教学骨干和博士团队活跃在教学一线，一批学术造诣深厚、品德高尚的教授担任优秀学生导师。拥有一支职业化、专业化的专职辅导员队伍和经验丰富的教学管理团队。

【治学管理严谨】学院紧紧依托江苏大学雄厚的办学资源，坚持育人为本、质量立院、特色兴院。构建科学严格的质量监控体系和一体化、智能化的校园运行机制，保障学院各网络化平台运行。聚焦高水平应用型本科院校建设目标，抓好课堂和实践双轮驱动，利用数字化教学资源，加快推进“互联网+”教育，形成了形式多样的教学方式，将学习的主动权交给学生，提升学生学习动力和水平。学院与美国、英国、法国等十多个国家的高校建有长期合作关系，互相选派国际交流生，促进学生发展多样性。坚持“以人为本”，不断提升“三全育人”水平，服务学生成长。

【专业优势显著】依托母体江苏大学的学科特色优势和强劲实力，打造了一批如车辆工程、机械、电气工程、土木工程、能源与动力工程、医学检验、护理学、会计学和财务管理等一批品牌优势专业，一直备受考生和家长追捧，毕业生深受用人单位青睐。所设专业在江苏大学均设有博士点或硕士点，具有继续深造的广阔空间。

【培养措施先进】学院充分尊重学生个性诉求，通过培优班、导师制、大学生学习中心、学科竞赛培训等一系列举措，推行个性化培养，优生优培。学院设有第二专业，学有余力的学生可以申请修读第二（辅修）专业。近年来，学院毕业生 CET-4 通过率稳定在 85% 以上。2019 届毕业生近 50% 报考研究生，达线率超 56%。报考人数、上线人数及录取人数均逐年上升、屡创新高。

【自主选择专业】学院坚持以人为本，尊重学生的志趣和爱好，为广大新生提供自主选择专业的通畅渠道。学生可根据个人兴趣、成绩情况和发展需要自主选择专业，学院将在学生一年级和二年级各组织一次自主选择专业，所有学生都有机会转到自己心仪的专业学习，实现转专业全覆盖。



咨询热线：400-0511-903

ADVISORY HOTLINE:

地址：江苏省镇江市丹徒区长香西大道 537 号



南京医科大学康达学院

学校简介

悬壶问世山海共色,德术双馨誉满杏林。南京医科大学康达学院坐落在《镜花缘》、《西游记》的文化起源地,新亚欧大陆东方桥头堡,“一带一路”的战略支点城市——连云港,有着得天独厚的文化熏陶和发展优势。黄海茫茫,云山苍苍;书山有路,医海无涯。学院书香氤氲,博爱精诚,不仅是一所青春激扬的高等教育学府,更是一座群英荟萃的神圣医学殿堂。

南京医科大学康达学院于1999年经江苏省教育厅批准正式成立,2005年经国家教育部批准设立为独立学院。2013年9月,学院正式从南京迁址连云港办学,新校区坐落在连云港市高新区大学城内,占地面积500亩,各项教学、实验及生活设施先进齐全,图书馆文献收藏量近80万册,同时作为南京医科大学图书馆的分馆,南京医科大学医学科技信息研究中心连云港分中心,学院学生可以共享南京医科大学图书馆丰富的馆藏资源。

学院目前设有基础医学部、临床医学部、护理学系、康复医学部、医学技术学部、药学部、公

共卫生与预防医学系、人文与管理学系、马克思主义学部、理学部、外语系、体育部等教学机构,开设临床医学、预防医学、药学、医学影像技术、护理学、助产学、医学信息工程、公共事业管理、生物医学工程、制药工程、眼视光学、康复治疗学、医学检验技术、药物制剂、英语等15个专业19个方向。学院聘请国内知名学者担任系、部负责人及教学骨干,医学、药学等主干课程主要由南京医科大学教师承担,人文、外语、计算机等课程由学院自有教师担任,建立起了一支专兼职相结合的精干教师队伍,保证了学院重素质、厚基础、强能力的人才培养要求。

学院将培养高素质人才作为办学的根本使命,积极探索教学改革,不断提升教学质量和人才培养质量,取得了显著成效。为进一步激发学生入学热情,促进学生全面发展,学院自2016年起开展交流生工作,每年选派一定数量优秀学生到南京医科大学、徐州医科大学等国内知名医科院校对应的专业学习半年到一年,为学生提供到高水平医科大学进行学习与交流的机会。同时,为体现以学生为本的办学理念及因材施教的教学原则,充分调动学生专业学习的积

极性,学院开放转专业制度,打破“入学专业定终身”的陈规,学生入学后可以通过自身努力,在学习成绩达到规定要求的基础上,重新调整所学专业。学院大力开展境外交流与合作,加强与港台、中亚、日韩等地区和国家医药院校之间的交流与合作,拓展学院对外办学路径,目前已与英国贝尔法斯特女王大学、加拿大西三一大学等国外院校签订联合培养本硕协议。积极探索校企合作,学院与江苏豪森医药签约举办豪森班,共同培养企业亟需人才。近年来,学院的国家执业医师资格考试一次性通过率达到全国平均水平,历届毕业生毕业率达99%以上,近三年学士学位授予率达92%以上,一次性就业率达95%以上。

经过二十年的发展与积淀,南京医科大学康达学院已成为一所理念先进、特色鲜明、管理严格、品牌优良的应用型医药类本科院校,得到社会各界的普遍认可和广泛赞誉。学院将继续积极探索康达特色办学之路,发挥高校人才培养、科学研究、社会服务、文化传承等职能,努力建成一所地方性、应用型、有特色、高水平、国际化的医学类本科院校。

答考生问

1. 南京医科大学康达学院2019年招生录取规则是什么?

答:南京医科大学康达学院2019年招生遵循“专业级差”的录取原则,同一专业的第二、三、四、五、六志愿的级差值分别定为0分、1分、1分、1分、1分。对江苏省进档考生,选测科目有一门达到A⁺加5分,有一门达到A加3分,有一门达到B⁺加1分,可累计。若加分后分数相同,则先比较考生原始投档分;若考生原始投档分相同,则按语文、数学科目的总分(含附加分)从高到低择优录取;若仍相同,则结合考生的两门选测科目等级、学业水平测试等级、专业志愿、综合素质评价等其他指标,决定考生录取与否及所录取专业。

2. 在南京医科大学康达学院2019年招生中,如果未被心仪的专业录取该怎么办?

答:学生入学后经过第一学年

的学习,在校期间遵守学校规章制度,无违法违纪记录,无不及格课程,身体条件符合转入专业招生的要求,对所转专业有一定的志向和爱好者,可于入学后第一学年结束时申请转专业。经由教务处审批,对于符合学院转专业实施细则要求的申请学生,可转入新专业学习。自2017年起,文理科专业可以互转。

3. 南京医科大学康达学院在提高学生就业竞争力上有什么措施?

答:学院在学生培养上始终坚持“南医标准”、“南医品质”和“南医传承”,大大提升了人才培养质量,以确保毕业生就业核心竞争力。南医标准:学院教学过程完全参照南京医科大学教学大纲进行,部分专业理论考试试卷与南京医科大学完全一致,专业实践技能考核要求与南京医科大学完全一致,南京医科大学严谨科学的培养体系是学院“南医标准”的办学根基;南医品质:学院所设专业的医学基础课程和临床课程主要由南京医科大学优秀教

师承担,与南京医科大学共享24所附属医院、16所临床医学院和50多所教学医院资源,南京医科大学雄厚的师资与教学资源是学院“南医品质”的坚强后盾;南医传承:学院学生享受南京医科大学费孝通德育奖学金,每年选派部分学生到南京医科大学相应专业插班学习,每年和南京医科大学学子一同参加境外访学活动,南京医科大学“博学至精明德至善”的校训精神在港城康达传承,是实现学院“地方性、应用型、有特色、高水平、国际化”的医学类本科院校目标的不竭动力和活力源泉。

4. 南京医科大学康达学院学生奖助学金情况如何?

答:享受南京医科大学部分奖学金。此外,学院设有完善的资助体系,激励在校学生全面发展、奋发成才,帮助家庭经济困难的学生自强不息、顺利完成学业。学院学生享有国家奖学金、国家励志奖学金、国家助学金、优秀学生奖学金、创新奖学

金、境外访学奖学金等十余项奖助学金。

自2015年起,学院设立新生奖学金,奖金最高额度为20000元。

5. 南京医科大学康达学院学生是否有参加国内或境外学习交流的机会?

答:有!为进一步提高我院人才培养质量,激发学生的学习热情,学院自2016年起开展交流生工作,每年选派一定数量优秀学生到南京医科大学、徐州医科大学等省内外知名医科院校对应的专业学习半年到一年,为学院学生提供到国内一流医学院校学习的机会。与此同时,我院积极促进对外交流,开展境外交换生活活动,引进多项访学项目,鼓励本院学生走出校园。截至目前,已有100多名学生参加了境外访学活动。

此外,我院目前已与英国贝尔法斯特女王大学、加拿大西三一大学等国外院校签订联合培养本硕协议,为学生继续深造提供了有力支持。

地址:江苏省连云港市海州区花果山大道春晖路88号

咨询电话:0518-80689550

网址: <http://kdc.njmu.edu.cn>



官方微信公众号



南医康达招就在线



NNUTC
南京师范大学泰州学院
 NANJING NORMAL UNIVERSITY TAIZHOU COLLEGE

招生代码:1847



南京师范大学泰州学院是经国家教育部批准成立的本科层次独立学院,始建于2004年。学院坐落于国家历史文化名城江苏省泰州市,依托国家“双一流”建设高校南京师范大学的优质教育教学资源,规模发展与内涵建设持续推进,取得了可喜的办学成果,成为泰州历史上第一座万人本科大学,《人民日报》《光明日报》《中国教育报》多次报道我院办学业绩。学院占地面积1035亩,培养以文、理、经、管、工、艺和教师教育为特色的本科应用型专门人才,有经教育部备案的48个本科专业,录取分数稳居全省同类院校前列。目前在校生1万余人,历届毕业生平均毕业率为99%以上,平均就业率为96%以上,已向社会各界输送各类高层次人才2万多名。

学院师资队伍保障有力。南京师范大学选派具有高级职称或副处级以上职务的教学与管理骨干担任学院领导、各单位主要负责人和学科带头人,坚持教授走上大一新生讲台、博士生导师走上本科生讲台,名家开设系列学术讲座。建立教师发展中心,通过启动“高层次

人才引进计划”、“研究方向团队建设计划”,实施两个“双百”行动计划,重点培育“双师双能”型青年教师队伍。近年来,65人取得博士学位,99人取得高级专业技术职务;近50人次入选省“六大人才高峰”、“333高层次人才培养工程”、高校“青蓝工程”等省市高层次人才培养项目;获批国家自然科学基金5项、国家社科基金3项。学院启动研究生教育工作,获得1个学术型硕士研究生培养点和1个专业学位硕士研究生培养点,9名青年教师获得南京师范大学硕士生导师资格。

学院办学特色彰显,应用型人才培养成果突出。学院师范教育特色鲜明,是全省同类院校中师范教育最具代表性的院校,在全省乃至全国率先推行教师教育课程改革,实行“4+1”跟岗见习实践教学模式,加强师范生教学基本功和专业能力培养,学生多次荣获江苏省师范生教学基本功大赛一等奖,毕业生考取江苏省公办教师编制人数约占当年全省新入职教师总数约8%。学院艺术教育和文化事业蒸蒸日上,多次承办省委宣传部、省财政厅、省教育厅联合主

办的“江苏省高雅艺术进校园”系列活动。泰州市青年美术家协会建立在我院,推动青年艺术事业蓬勃发展,我院毕业生的作品2017年入选国家级书法艺术最高奖“兰亭奖”。

学院教育教学硕果累累。在省计算机等级考试中,学生成绩已连续10多次位居全省高校前列;在英语专业四级、专业八级考试中,学生成绩名列全国独立学院前茅。学生在国内外、省、市各级各类竞赛中获奖800多项,其中突出的有:国际大学生数学建模竞赛二等奖,连续多年获全国大学生数学建模竞赛一等奖,全国商学技能大赛、全国大学生物理教学技能大赛、全国电子设计竞赛一等奖,央视“希望之星”英语风采大赛“全国五十强”称号等。学生科研论文在国家级核心期刊和国际SCI收录的期刊上发表。

学院毕业生充分就业、高质量就业形势喜人。2017届毕业生考取公办教师编制607人,位居江苏省师范类院校第三,2018

届毕业生考取公办教师编制744人,较2017届增加137人。近三年,共有600多名毕业生考取包含南京大学、东南大学、南京理工大学、南京师范大学、香港中文大学、英国爱丁堡大学、英国伯明翰大学、悉尼大学等国家“双一流”建设高校和海外著名院校研究生。毕业生职业素养高、专业能力强、发展潜力大,受到社会各界广泛欢迎和高度赞誉。

学院始终以办好人民满意的高等教育为宗旨,按照“高水平、高质量、高效益”的办学要求,秉承“蕴德论道、励学力行”的校训,全面深化综合改革,全面推进依法治校,深入促进内涵式发展,稳步提高办学质量和协同创新能力,为创建“区域领先、特色鲜明的高水平应用型本科大学”而不懈奋斗!

学院地址:江苏省泰州市济川东路96号
 咨询电话:0523-86152006、86152007
 招生网址: <http://zs.nnutc.edu.cn/>
 学院网址: <http://www.nnutc.edu.cn/>



官方微信二维码

为什么报考 南京理工大学泰州科技学院

理由一:南理工泰科院,满足你想学的专业

- 1.高考录取专业满足政策:江苏省内进档考生,按第一专业志愿录取。
- 2.学生入学第二学年,经申请可选择适合自己学习的专业(艺术类仅限艺术专业互转)。
- 3.学有余力的同学可以通过辅修专业学习,拓宽自己的专业面,增强就业竞争力。

理由二:南理工泰科院,是一所真心关爱学生的大学

我校以“办真心关爱学生的大学”为宗旨,大力推行“幸福计划”,办人本大学,让泰科学子度过四年美好时光。

学习上关爱:全面实施主体性个性化教育,推行“一人一导师、一人一目标、一人一规划、一人一课表”,构建“平台+模块”的课程体系,设置弹性灵活的选课机制,打造“私人订制”的培养方案,实现每位学生全面而有个性化的发展。

成长上关爱:充分尊重学生的主体性特征和个性化发展意愿,通过组建考研班、开放实验室、开展国际交流合作等举措为学生科技创新、升学考研、出国深造提供帮助。

生活上关爱:打造学生公寓“亲情文化”,每个宿舍都安装了空调,每位学生都能感受到家的“冬暖夏凉”。校区内设施齐全,生活安全、舒适、便利。

心理上关爱:建立了“学校—院系—班级—宿舍”四级网络化心理健康服务体系,关心关爱学生心理成长,定期开展丰富多彩的心理健康活动,推进心理健康服务“进课堂、进班级、进心灵”,引导和帮助同学愉快学习、快乐生活,为其将来幸福生活奠定基础。

理由三:南理工泰科院,是一所实力过硬的大学

学校是教育部CDIO工程教育改革试点高校、教育部产教融合创新项目试点高校、中国教育智库联盟执行委员会委员单位、教育部“教育之弦”卓越创新联盟校、全国应用技术大学(学院)联盟校、

“全国应用型人才培养工程”培养基地,“政校企行”联合共建高水平科研服务平台,拥有11个国家、省、市级重点实验室,被誉为“工程师的摇篮”。

首开先河,设立产业学院:打破原有学科专业布局,紧密对接国家、省市重大产业战略和长三角地区重点产业链,设立“智能制造、移动互联网、药学院、城建与设计、商学院、外国语、检验检测”等七大产业学院。

对接产业,构建专业集群:对接区域主导产业、支柱产业、战略性新兴产业的产业链,构建检验检测、大数据应用与服务、机器人、建设与市政、现代财务信息服务、设计创意、现代商贸服务七大专业集群,形成了涵盖工、经、管、文、艺五大学科门类29个本科专业、68个特色专业方向。

产教融合,共建N协同平台:与政府共建国内首家本科层次的“检验检测学院”,与世界智能制造领先企业共建国内本科院校中一流的“机器人学院”,与中科曙光合作建立服务区域特色产业的“大数据学院”。另外,学校还发起成立了泰州市机器人学会、泰州市工程师学会,合作建立了国家增材制造3D打印示范基地、泰州节能与新能源产业研究院、泰州市环境检测科技公共服务平台、泰州市装备智能化工程技术研究中心、泰州市BIM工程技术研究中心等平台。

理由四:南理工泰科院,圆你名校研究生的梦想

◆ 学校按专业大类组建考研班,优秀学生入学后,直接编入考研班学习。学校为有考研意愿的学生配备考研导师,提供全程辅导,考研成功率超过80%。

◆ 依托南理工研究生院泰州分院,实施“本科+非全日制专业学位研究生”叠加式培养。

◆ 与美国、英国、加拿大、澳大利亚等国外知名院校开展了交换生、硕士研究生、游学等合作交流;并共享南京理工大学优质国际资源,学生从学校出国深造享有和南理工学生同样的渠道、同等的待遇。



更多信息扫一扫

全日制民办本科独立学院

招生代码: 1848
咨询电话: 0523-86150066

近年来,学校考研深造人数已达千余人,部分专业应届毕业生升学率近40%,考取有北京大学、中国科学技术大学、南京大学、东南大学、华中科技大学、南京理工大学等知名高校。

理由五:南理工泰科院,给你缤纷的校园生活
站在巨人的肩上——“百姓大学堂”、“卓越工程师讲坛”、“科技人文讲坛”、“凤鸣大讲坛”等知名论坛每周都有,让你充分对话中外名家大师。

搞一点学术科研——“挑战杯”大学生课外学术科技作品竞赛、大学生创业大赛、创新训练计划、机器人大赛、机械设计大赛、信息技术大赛……近年来,学校大学生科技创新团队在国家、省市各级各类学科竞赛和科技创新赛事中屡获佳绩,荣获省部级以上奖励近1500项,其中国家级及以上奖项近300项。

享受文化的盛宴——高雅艺术进校园、大学生科技文化艺术节、彩虹音乐节、语言文化节、社团巡礼、十佳歌手大赛、读书节等文艺活动全覆盖。

寻个有趣的部落——50个校园社团,聚集了全校最多的青年才俊。每位学生都能找到适合自己的社团,和兴趣相投的同学一起交流,快乐成长!

理由六:南理工泰科院,帮你找到最适合自己的工作
 学校与1000余家企事业单位建立了友好合作,在长三角和苏南地区打造了500余家就业与实习基地;每年召开校园招聘活动100余场,提供5倍于应届毕业生总数的就业机会。历届毕业生平均就业率98%,95%的毕业生在江浙沪一带就业。

学校两度被省教育厅授予“江苏省高校毕业生就业工作先进集体”荣誉称号。

常州大学怀德学院

CHANGZHOU UNIVERSITY HUAIDE COLLEGE

学院概况

常州大学怀德学院是经教育部批准的独立学院。学院位于美丽富饶的江苏省靖江市国家经济技术开发区，交通便捷，环境优美，学风淳朴，是一所花园式学校。学院办学实力雄厚，形成了“勇担责任、追求卓越”的学校精神，为广大青年学子健康成长提供了深厚的人文底蕴和良好的育人氛围。

办学特色

学院坚持社会主义办学方向，以社会经济发展和市场需求为导向，立足江苏，面向长三角地区。学院坚持教书育人、管理育人、服务育人的理念，以教育质量为核心，以通识教育和专业教育为主线，坚持本科学历教育和综合实践能力培养相结合，培养素质高、竞争能力强的应用型人才。学院依托常州大学的办学优势以及靖江市提供的优质硬件条件，师资力量雄厚，教学设施一流，教学管理规范，教育教学服务质量不断提高。学院实行完全学分制，学生修满学分即可毕业，享受普通高等学校学生同等待遇，符合毕业和学士学位授予条件的，按照教育部和江苏省教育厅相关文件要求颁发国家承认的常州大学怀德学院毕业证书和学士学位证书。

学院以学风建设为中心，以大学生的“成人、成才、成功”为引领，开展大学生学业生涯规划，坚持严格管理、积极引导，致力于大学生就业竞争力提升和个性化发展指导。一、二年级学生着重培养“三基两能”，即基础知识扎实、基本能力提高、基础习惯养成，英语口语能力、计算机应用能力突出；三、四年级学生着重培养“三专两创”，即专业知识过关、专业技能过硬、专业资质考取，创业意识浓厚、创新能力很强。

特色专业

常州大学怀德学院所设专业是常州大学的品牌专业、特色专业和热门专业，市场需求十分旺盛。学院已为长三角等经济发达地区的化工、机械、IT、建筑、贸易等行业输送了大量受欢迎的人

才。常州大学怀德学院现有的特色专业如下：过程装备与控制工程、环境工程、计算机科学与技术、会计学。

校园文化

常州大学怀德学院按照现代教育思想观念的要求，对各种管理制度和管理机制进行了全面梳理，形成了先进的制度文化，切实为学生的成才与成功服务。学院以“大型活动届次化，届次活动全校化；中型活动系部化，系部活动特色化；小型活动社团化，社团活动经常化”为校园文化活动总体思路，组织了一系列文体和志愿者活动，取得教育成果和精神文明成果的双丰收。

奖、助学政策

学院受奖助学生比例达 35% 以上，设有校内奖学金特等奖 4000 元 / 年·人、一等奖 2000 元 / 年·人、二等奖 800 元 / 年·人、三等奖 400 元 / 年·人，设有国家奖学金（8000 元 / 年）、国家励志奖学金（5000 元 / 年）、国家助学金（人均 3000 元 / 年），学院联合政企设有“广宇”、“新港城 - 南京银行”、“金马”、“光芒”以及政协等社会奖助学金。此外学院设有一定数量的勤工俭学岗，为家庭经济困难学生减轻经济压力，提供成长锻炼平台。

就业前景

近几年来，常州大学学生的就业率一直在江苏省内处于较高水平，学校连续四次被评为“江苏省就业先进集体”，获批“江苏省大学生创业示范基地”。常州大学怀德学院依托常州大学的优势学科，针对不同专业学生进行特色培养的成效显著。化工、机械、土木类专业学生考研总分达线率达 20%；机械类专业学生的就业形势一直很好，拥有各类专业资质证书的学生超过 90%；电子信息类专业强调科技创新，学生在国家级和省级的电子、软件等各类大赛中屡有获奖；文科专业学生侧重于社会活动能力和创新创业意识的培养，各类社会实践和创业促进活动异彩纷呈。



校训



报告厅讲座



大学生创新创业基地——骥江创客街区



挑战杯

联系方式：招生热线：0523 - 85120288

招生网址：<http://hdzs.cczu.edu.cn/>(在线咨询)

<http://hdc.cczu.edu.cn/>

电子信箱：hdzsb@cczu.edu.cn



常州大学怀德学院
官微二维码



怀德招生官微二维码



官网二维码



南京中医药大学翰林学院

南京中医药大学翰林学院始建于2002年3月,2005年5月教育部批准为独立学院。2010年9月,学院移址素有“文昌水秀,祥泰之州”之誉的苏中历史名城泰州市办学,与国家级医药高新技术产业开发区强劲合作,开启了学院蓬勃发展的新纪元。

学院建设了一支以南京中医药大学教师为骨干,专任教师为基础的专兼结合、高素质、高水平的师资队伍。特别是秉承南京中医药大学仁德、仁人、仁术“三仁”教育理念,依托其优质教育资源和优良的办学条件,从南京中医药大学聘请资深教授担任专业负责人和教研室主任,以及一批骨干教师承担主要课程的教学任务。同时还聘请了一大批以在中国医药城工作的全国“千人计划”高级专家为特聘教授、兼职教授。

学院秉持以人为本、质量立院、特色兴院、人才强院、院企合作、开放办学的理念,致力于培养应用型、复合型、创新型高级人才,不断创新管理体制机制,积极探索和创新产学研一体化办学模式,内部运行规范高效,形成了体现时代特征、医药特色、“校”“城”融合、重应用能力的人才培养格局。现设有中医学、中医学(中医全科医学)、针灸推拿学、中西医临床医学、护理学、应用心理学、康复治疗学、中药学、药学、制药工程、药物制剂、中药资源与开发、生物制药、药事管理、国际经济与贸易、市场营销、公共事业管理(卫生事业管理)、公共事业管理(医疗保险)、财务管理、信息管理和信息系统等20个本科专业和专业方向,具有相关专业独立的学士学位授予权、高校教师资格认定权和高校教师职称评审权。

学院积极推进大学生素质教育,努力加强教学管理和学生管理,在强化学生专业基础知识的同时,着力培养其开拓创新精神和实践动手能力,开展丰富多彩的社会实践、科技文化活动和中医药文化传播活动,形成了“翰林情”新生文化节、“翰林韵”大学生艺术节、“翰林人”大学生风采系列大赛及“康健泰州”、“翰林金果”志愿者服务等一批品牌活动。为提高学生学习的积极性,激励和支持大学生勤奋学习,掌握过硬本领,学

院构建了奖学、助学基金体系,另有国家助学贷款、勤工助学、临时困难补助资金等,帮助贫困学生克服经济困难,完成学业。

学院环境优美、景色怡人,是莘莘学子理想的学习深造场所。校内各项教学、实验及生活设施先进齐全。母体大学一大批实习实践基地及泰州国家医药高新技术产业开发区周边数百家企事业单位为学生提供良好的实践、实习、产学研结合的场所,为毕业生就业提供了广阔的前景。

学院着力提升学院的核心竞争力,不断深化教育教学改革,坚持以专业建设为龙头,人才培养为中心,教师队伍建设为关键,美丽人文校园建设为保障,书写着特色鲜明、高品质的应用型、开放式的医药本科院校新篇章。

热忱欢迎广大考生报考我校!

答 考 生 问

1. 南京中医药大学翰林学院的教学和师资优势怎样?

答:学院秉承南京中医药大学“治学严谨,继承创新”的优良传统,依托母体学校优质教育资源,致力于培养应用型、复合型、创新型人才,强化实践教学环节,确保学生综合素质全面、实践能力突出。

南京中医药大学委派一批资深教授担任我院专业负责人和教研室主任,并选派骨干教师赴泰承担主要课程的教学任务。学院积极引进国内外著名高校优秀硕博生和企业一线高级技术及管理人才,组建了一支结构合理、素质优良的专任教师队伍。

2. 南京中医药大学翰林学院教学实验设施如何?

答:我院目前有教学楼2栋,实验楼4栋,所有教室都装设现代化多媒体教学设备,建有语音室、计算机教室,化学、物理、气相色谱、液相色谱、显微镜、电子分析天平、心理、生理、化工原理、人体解剖等实验室。我院同时设有模拟医院和卓越制药实训中心等学生实践

教学场所,有效保障我院人才培养目标和质量。

3. 南京中医药大学翰林学院学生的就业怎样?

答:学院今年招生的专业都是适应经济建设和社会发展需要的专业,也是南京中医药大学的优势和品牌专业。学院依托南京中医药大学,与省内外用人单位建立了广泛的联系,建立了一大批实习和就业基地,尤其是泰州中国医药城数百家企事业单位,是我院毕业生就业创业坚强后盾。同时,学院还提供个性化、专业化、全程化的就业指导,定期组织有关研究生考试、公务员考试、事业单位考试、执业医师(药师)考试、村官选聘考试等方面的专业辅导和培训。多年来,应届毕业生去向主要为江苏、北京、上海、广州等地区的医疗卫生机构、医药企事业单位和有关政府部门,毕业生就业率多年一直保持在95%左右。

4. 学生进校后的校园科技文化生活如何?

答:学院在校园科技文化活动中,十分注重突出学生学习能力、实践能力、创新能力的培养和人文素质的提高。目前,学院有学生社团50余个(含3个江苏省“百佳社团”),活动丰富多彩,形成了以科技文化为中心、凸显中医药人文精神,既具时代气息,又有学校特色的校园文化,如“翰林人”大学生风采塑造、“翰林情”新生文化节、“翰林韵”大学生艺术节、“康健泰州”志愿者服务等品牌活动影响广泛。

5. 南京中医药大学翰林学院的生活设施配备情况如何?

答:学院实行后勤服务社会化管理。学生公寓条件优越,为三室一厅、四室一厅等居家式结构,每个寝室3-4人。宿舍内有网络、空调、卫生间、淋浴间、开水间等,每个学生拥有单独的书桌;校园生活区食堂、超市、洗衣房、银行、通讯营业厅、医务所等设施设备一应俱全。

学校地址:江苏省泰州市中国医药城学院路6号

咨询电话:0523-82120000, 4001800990

传 真:0523-80639039

招生办微博号: <http://e.weibo.com/njucmhlc>

招生办微信号: hlxyzsb

招生办电子邮箱: zsbtcm@126.com

学院招生网网址: <http://zsb.hlxy.edu.cn>

招生代码:1858



南京师范大学中北学院

NANJING NORMAL UNIVERSITY ZHONGBEI COLLEGE

一、学院介绍

南京师范大学中北学院成立于1999年,由百年名校南京师范大学与南京师范大学教育发展基金会共同举办,是首批经国家教育部批准成立的独立学院和经江苏省事业单位登记管理局批准成立的公益性事业单位。

南京师范大学中北学院的举办方南京师范大学是国家“双一流”建设高校和江苏高水平大学建设高校,在人才培养、科学研究和社会服务等方面成果卓著,享誉海内外。学院秉承南京师范大学优良的办学传统和先进的教育理念,依托南京师范大学优质教育教学资源,恪守“正德厚生、笃学敏行”的校训,育就了“团结、勤奋、朴实、奉献”的优良院风,发挥综合办学优势,采用全新的机制和模式,科学定位,特色办学,致力培养具有创新精神的高素质应用型人才。

学院现有在校生8800余人,设有人文系、外语系、经济与管理系、公共管理系、信息科学与技术系、工学系、美术系和音乐系,共8个系,39个本科专业,涉及

经、法、管、文、理、工、艺等门类。中北学院师资队伍由学院自有师资、母体南京师范大学的师资和外聘教师构成。专任教师中副高及以上职称比例37.9%,具有博士学位的教师占总数的38.4%。

为适应江苏省中长期教育改革发展要求,更好地服务区域经济社会发展,2015年,南京师范大学与丹阳市人民政府合作共建中北学院丹阳校区,校址位于丹阳市正德路8号,占地总面积900亩,规划建设总建筑面积38.75万平方米,总投资约30亿元。建设工程分两期建设,一期工程已于2017年9月投入使用,二期工程将于2019年7月交付使用。丹阳校区基础设施完备,教学科研条件优越,是一所集智慧化、生态化、人文化、现代化于一体的大学校园。

二、办学特色

构建精英化成长摇篮:厚生访学计划

学院充分利用母体高校的优质资源,推行“厚生访学计划”。学生在校期间,学院将选拔部分专业优秀学生到南京师范大学交流学习一年,助推学生高质量发展。

畅通人性化培养途径:专业转换政策

学院为学生提供人性化的专业选择政策,学生可在入学满一个学期后,根据《南京师范大学中北学院转专业实施办法》提出转专业申请,参加学院组织的转专业考试。艺术类专业与非艺术类专业间不得

互转。社会体育指导与管理、广播电视编导专业、播音与主持艺术专业不得转专业。

搭建国际化学习平台:海外留学培养政策

学院积极推行学生海外学习计划,先后与法国雷恩商学院、英国考文垂大学、英国普利茅斯大学、美国宾州爱丁堡大学、澳大利亚墨尔本理工学院等13所国际知名高校建立合作关系,部分专业学分互认,为学生出国留学和短期交流学习创造机会,着力打造国际化人才培养平台。

创新应用型人才培养模式:校地共建,校企融合

学院结合丹阳市经济文化和产业发展区域优势,顺应高等教育改革形势,先后与鱼跃医疗、万新光学等知名企业全面合作,推行参与式办学,共建一站式实训基地,开发嵌入式课程,培养双师型教师,主动适应经济社会发展新常态,实现高素质应用型人才培养目标。

三、办学成效

学院坚持“以人为本”的办学宗旨,积极探索适合独立学院特点的人才培养模式,逐步形成“宽基础、复合型、有特色”的人才培养格局,在社会上享有良好声誉。学生在各类国家、省级学科专业竞赛与创新创业大赛中表现突出,获奖人数和奖项等级在同类院校中名列前茅。近3年来,学院年平均就业率达95%以上,考研出国率近10%。目前学院正以迁址办学为契机,加强内涵建设,朝着“区域领先、特色鲜明”的高水平应用型大学的建设目标努力奋斗。



求真楼

学院地址:江苏省镇江丹阳市曲阿街道正德路8号

联系电话:0511-88150818

微信公众号:南师中北招生在线

学院网址: <http://www.nnudy.edu.cn/>

学院招生网: <http://zs.nnudy.edu.cn/>



南师中北招生在线



三江学院

SANJIANG UNIVERSITY

中国 · 南京



三江学院微信



三江学院微校园

招生代码：1911 选测等级：CC

招生问答

1. 三江学院的优势是什么？

答：(1) 三江学院地处六朝古都、历史文化名城——南京。学校依托南京名校林立的资源优势和长三角的区位优势，通过校校合作，引进了大批教授名师；通过校企合作，构建了协同育人平台；形成了优质教育教学资源，学生实习就业机会多。(2) 三江学院是全国最早成立的四所民办本科高校之一，是江苏省第一所民办本科普通高校，办学历史 27 年。(3) 三江学院接受了教育部普通高等学校本科教学工作水平评估，并取得“良好”等级。

2. 三江学院学生是否可以报考研究生？考研情况怎样？

答：三江学院学风优良，鼓励和支持在校学生报考研究生，学校提供考研辅导班培训，开辟了学生考研专用教室，学生考研蔚然成风。三江学院有少数学院和其他高校联合培养研究生。近几年我校考取其他名牌高校研究生人数逐年攀升，过线率占毕业生总数的 5% 以上。录取学校有南京大学、东南大学、南京航空航天大学、河海大学、南京师范大学、南京农业大学、南京邮电大学、南京艺术学院、安徽大学、上海大学、华东政法大学、武汉大学、华南理工大学、米兰理工大学、伦敦大学、澳大利亚莫纳什大学、悉尼科技大学等国内外大学。

3. 三江学院校园环境怎样？

答：三江学院铁心桥主校区位于南京城南雨花台南，牛首山麓，新秦淮河畔，位于二水三山之间，欧式校舍，典雅壮丽，绿化率达 70%，与青山绿水融为一体。三江学院被权威媒体评为南京最美的十所高校之一。电视剧《血红雪白》《第一次亲密接触》《我是特种兵·国之利刃》《七月与安生》《美人为馅》《人民的名义》等剧组到我校取景拍摄。

4. 三江学院师资情况如何？

答：学校坚持人才强校战略，充分利用“名校强市”的资源优势和民办机制，在南京各著名高校选聘教师。截至 2018 年底，学校共有专兼职教师 1094 名，其中具有高级职称的教师占教师总数的 52.7%，具有硕士学位的中青年教师占教师总数的 84.4%，教师中具备专业（行业）从业资格和任职经历的教师占教师总数的 45%。此外，学校还柔性聘请了一批国内相关学科和专业的学者、知名人士担任教授或客座教授。近年来，我校教师以年均两位数的规模晋升高阶职称。

5. 三江学院在国家级和省级大学生专业技能竞赛中取得哪些成绩？

答：近三年来我校学生参加省级以上学科竞赛获奖 529 项，省级大学生创新创业训练计划项目 152 项。我校学生获江苏省本科优秀毕业设计 13 项；获全国大学生英语竞赛特等奖；获全国大学生智能汽车竞赛一等奖、华东赛区光电组第一名；获中国大学生计算机设计大赛一等奖；获全国大学生动漫大赛 FLASH 金奖；获全国旅游院校服务技能(导游服务)大赛金奖；获“亚龙杯”全国大学生智能建筑工程实践技能竞赛(本科组)金奖；获“中国自动化大奖赛”一等奖；获全国大学生广告艺术大赛二等奖；获全国大学生电子设计竞赛二等奖；获首届江苏省“互联网+”大学生创新创业大赛金奖；获江苏省大学生机器人大赛一等奖（冠军）；获江苏省首届大学生程序设计竞赛一等奖。

6. 三江学院毕业生就业情况如何？

答：学校坚持以生为本，认真贯彻执行“双向选择，自主择业，学校推荐”的毕业生就业政策，采用积极向用人单位推荐与毕业生自主择业相结合的方式。近年来，每年稳定向我校招聘应届毕业生的企事业单位达 600 多家。学校先后与西门子公司、摩托罗拉公司、飞思卡尔公司、中电光伏、印度塔塔信息技术（中国）有限公司、南京地铁集团公司、上海大众、快思聪、焦点科技、华为等一批国内外著名企业单位签署了校企合作协议书，积极开展产学研合作办学。目前已建立“无锡中软国际班”、“中电光伏班”、“软件测试班”、“塔塔班”、“现代快报强化班”等校企合作育人教改班，着手把行业要求和职业素养等融入培养内容，努力按照行业标准、企业要求培养“适销对路”的应用型人才，为学生就业创造更多机会。近三年来，我校毕业生就业率均保持在 96% 以上。

7. 三江学院住宿条件怎么样？学生宿舍有没有空调？

答：三江学院学生宿舍大部分是 4-6 人间（带卫生间），学生宿舍均可宽带上网，配有独立的书桌和衣柜。学校宿舍均装有空调，实行公寓化管理，24 小时有人管理和服务。学生公寓是学生的温馨家园，要求学生按时作息、搞好宿舍卫生、禁烟禁火、严禁违章电器、杜绝夜不归宿，为学生创造了良好的、安全舒适的生活环境。

8. 三江学院在江苏 13 个地市招生宣传负责人如下：

序号	地级市	招生宣传负责人	联系电话
1	南京市	吴老师、章老师	15345188400、15345188669
2	无锡市	谢老师、卞老师	15345188798、15345188827
3	徐州市	张老师、周老师	15345188661、15345188481
4	常州市	封老师、沈老师	15345188558、15345188801
5	苏州市	高老师、周老师	15345188436、15345188796
6	南通市	季老师、蔡老师	15345188771、18951855518
7	连云港市	陈老师、戴老师	15345188529、15345188586
8	淮安市	施老师、徐老师	15345187530、15335152530
9	盐城市	刘老师、詹老师	15345187561、15345188856
10	扬州市	孙老师、高老师	15345188675、15345188787
11	镇江市	吴老师、王老师	15345185064、15345187554
12	泰州市	孙老师、刘老师	15345188726、15345188520
13	宿迁市	汪老师、肖老师	15345188600、15345188713

三江学院 2016-2018 年江苏省录取分数线

省份	类别	2016 年		2017 年		2018 年	
		文科	理科	文科	理科	文科	理科
江苏	普通本科	309	265	302	295	304	303
	民办美术	435		444		450	
	广编统考	453		472		484	
	表演	—		157		166	

主校区地址：江苏省南京市雨花台区铁心桥龙西路 310 号
邮 编：210012
咨询电话：025-52897064
网上咨询：http://wszx.sju.edu.cn

学校网址：http://www.sju.edu.cn
招生网址：http://zsb.sju.edu.cn
录取查询：http://lqcx.sju.edu.cn
E-mail：admission@sju.edu.cn

无锡太湖学院

江苏招生代码：1915

中外合作专业：1930



徐从才 (校长)

教授、博士生导师，全国优秀教师，享受国务院政府特殊津贴，教育部高校设置委员会专家。南京财经大学原校长。



李廉水 (执行校长)

国务院学位委管理科学与工程学科评议组成员，享受国务院特殊津贴。南京信息工程大学原校长、党委书记。

- ★ 全国五一劳动奖状
- ★ 全国优秀科普教育基地
- ★ 江苏省平安校园示范高校

- ★ 中国产学研合作创新示范基地
- ★ 江苏省高校先进基层党组织
- ★ 江苏省文明单位

无锡太湖学院是经教育部批准建立的全日制、多学科应用型本科高校，位于无锡市、国家级森林公园内，占地近 2000 亩，师生 20000 多人，被誉为“花园中的大学”，毗邻上海，交通便利，风景秀丽。学校源于具有百年传承的“双一流”大学——江南大学，创建于 2002 年，2017 年被批准为硕士学位授予权立项建设单位。2019 年中国校友会大学排名中，无锡太湖学院位居江苏省同类高校榜首。

学校先后荣获“全国五一劳动奖状”、“江苏省文明单位”等 30 多项国家和省级荣誉。《人民日报》连续三次报道学校先进经验，中央电视台、《光明日报》《中国青年报》《中国教育报》《新华日报》、人民网、新华网、凤凰网等媒体报道学校办学业绩 500 余次。学校多次在教育部召开的大会上作先进典型发言，成为全国同类高校改革创新的一面旗帜。

答考生问

1. 请问无锡太湖学院是什么性质的高校？毕业证书和学位证书如何发放？

答：我校是经国家教育部批准建立的全日制、综合性、多学科的应用型本科普通高校，是江苏省政府、无锡市政府重点共建的本科高校。我校对完成教学计划规定的全部课程、修满规定的学分、成绩合格的学生，颁发教育部统一印制的、国家承认学历的无锡太湖学院本科毕业证书和学士学位证书。

2. 请问贵校 2019 年招生计划及招生专业安排情况如何？

答：2019 年无锡太湖学院面向全国 27 个省、市、自治区招收本科生 5000 名。

3. 填报贵校志愿应注意哪些问题？录取原则是什么？

答：① 江苏省的考生按省教育考试院规定，在本科第二批次填报志愿。其它省(市)的考生，按当地省(市)规定的批次填报。② 江苏省考生凡选测科目 2C，必测科目测试成绩均须达到合格(或 C 级及以上等级)，录取时按“先分数，后等级”的原则进行。③ 报考我校艺术类专业(环境设计、视觉传达设计、数字媒体艺术、产品设计、服装与服饰设计、绘画等专业)的考生需参加所在省(市)教育考试院或省招办统一组织的美术加试，专业成绩达省(市)最低录取控制线，文化成绩达省(市)最低录取控制线。江苏考生七门学业水平测试必测科目 D 级不得超过 3 门。按进档考生的专业加文化的综合分由高到低择优录取，若总分相同，则按艺术分从高到低录取。学校按“分数优先、遵循志愿”的原则录取考生。

各地区招生咨询电话

地区	联系电话	地区	联系电话	地区	联系电话
无锡	15806188020	海安	15806188077	东台	15806188122
江阴	15806188011	如东	15806188073	阜宁	15806188125
宜兴	15806188015	如皋	15806188076	建湖	15806188126
南京	15806188171	海门	15806188072	射阳	15806188127
徐州	15806188159	启东	15806188075	扬州	15806188162
沛县	15806188156	镇江	15806188133	仪征	15806188160
丰县	15806188170	丹阳	15806188132	高邮	15806188163
邳州	15806188157	句容	15806188136	江都	15806188167
新沂	15806188172	连云港	15806188150	宝应	15806188169
睢宁	18912389206	赣榆	15806188151	泰州	15806188060
常州	15806188102	东海	18118911086	泰兴	15806188065
武进	15806188101	灌云	15806188152	兴化	18912389370
溧阳	15806188103	灌南	15806188153	靖江	15806188067
金坛	15806188100	淮安	18912389151	姜堰	15806188063
苏州	15806188121	涟水	15806188183	宿迁	15806188106
常熟	15806188110	金湖	18912389482	沭阳	15806188105
昆山	15806188112	楚州	15806188185	泗洪	15806188107
太仓	15806188115	盱眙	15806188187	泗阳	15806188109
张家港	15806188116	洪泽	15806188189	校本部	15806188090
吴江	15806188117	盐城	15806188130	校本部	15806188091
南通	15806188079	滨海	15806188120	校本部	15806188092
通州	15806188071	大丰	15806188113	校本部	15806188093

4. 报考贵校时，如何填报专业志愿被录取的把握大？

答：填报好专业志愿是考生高考填报志愿的重要环节。考生在选择专业时，应注意以下 3 点：①首先根据自己的高考分数、职业规划、兴趣爱好、健康状况等因素综合考虑，选择适合自己的专业；②所填报的专业志愿之间要适当拉开档次，有一定梯度；③建议选择“服从专业调剂”，我校在录取时尽量满足进档考生的志愿。

5. 请问贵校专业设置有何特色？

答：我校设商学院、会计学院、机电工程学院、物联网工程学院、土木工程学院、护理学院、外国语学院、艺术学院。招生专业涵盖工学、经济学、管理学、文学、医学和艺术学 6 大学科门类，学院设置 30 多个专业，我校会计学是江苏省品牌专业；我校应用经济学、计算机科学与技术、设计学是“十三五”江苏省重点一级学科。我校专业设置紧贴就业市场需求，使广大考生选择空间大、录取机会多、成才渠道广。

6. 贵校奖、助、贷资助政策如何？贵校对优秀学生有何奖励政策？

答：① 生源地信用助学贷款：帮助家庭困难考生支付学费、住宿费的银行贷款，申请贷款每人每学年原则上不超过 8000 元。考生收到录取通知书后，应及时向家庭所在县(区)教育局下设的资助管理中心提出贷款申请。县级学生资助管理中心负责对考生提交的申请进行资格审查，银行负责最终审批并发放贷款。贫困生入学报到时出具与当地银行(或信用社)签订的助学贷款协议书。② 国家助学金：用于资助家庭经济困难学生在校期间的生活费用。家庭一般困难的学生每人每年 2000 元，家庭特别困难的学生每人每年 4000 元，每学年评定一次。③ 我校有国家、省奖学金，“红豆集团”、“唐星海”、“海外联谊”、“电仪集团”等 10 多项奖学金，奖励面达 50% 以上。

7. 贵校的毕业生就业形势如何？

答：我校已有 14 届本科毕业生，就业率连续多年始终保持在 98% 以上。我校地处长三角腹地，具有独特的区域优势，无锡经济发达、上市公司和世界 500 强企业密集，学生就业渠道宽广，就业创业能力强。学校与无锡市科协下属的众多学会、协会和数千家企业合作，校协联手，校企合作，引企入校，学生大四时直接进入企业实习并就业，毕业生供不应求，毕业就业无缝对接。学校将大学生就业工作列入“一把手工程”，每年组织百余场校园供需会，近三年每年有 3500 多家用人单位提供就业岗位数 82000 多个，岗位数与毕业生数之比达 18:1，充分满足了毕业生就业需求。毕业生动手能力强、综合素质高，深受社会欢迎，学生就业率、就业质量“双高”，许多优秀毕业生进入国内外知名大学就读研究生，考取国家公务员和大学生村官，进入中石化、联想集团、中国建设银行、会计事务所等大中型企事业单位工作，还有许多学生自主创业。

8. 贵校学生校园文化生活丰富吗？

答：我校的校园文化精彩纷呈，以“文化艺术节”、“体育文化节”、“科技文化节”和“社团文化节”为主线，开展了一系列校园文化活动，提高学生学习能力、实践能力、创新能力和人文素养。开展“造我梦想”春夏演出季、“我的青春故事”成长分享会、“音为太湖”校园十佳歌手大赛、“我是演说家”竞技真人秀、公益刷街、校园迷你马拉松、创业设计大赛等。我校目前有 129 个学生社团，为学生搭建施展才华新平台、新空间，在众多领域中屡获佳绩。

9. 贵校开放办学和国际交流情况如何？

答：学校积极引进国际优质教育资源，与美国、英国、德国、加拿大、澳大利亚、俄罗斯、新加坡等 10 多个国家的 20 多所著名大学开展国际合作，其中，与美国达拉斯浸会大学联合开办物联网工程专业，与澳大利亚西澳大学签署“本硕直通校际合作协议”，与英国安格利亚鲁斯金大学合作举办 ACCA 项目。我校为在校及应届毕业生提供多种国际化交流合作通道，如教育部批准的国际合作学历教育项目、面向在校学生二次招生的国际职业资格项目、与国外大学互换学生项目、与世界名校本硕读读直通车项目，全力帮助学生拓展国际视野、攻读世界名校学位，我校每年有许多学生出国深造，到国外名校攻读硕士和博士研究生。

咨询点：无锡市钱荣路 68 号 传真：0510-85509888
 咨询电话：0510-85509888、85522008、85503999、85502763
 网址：http://www.wxu.edu.cn



九江学院是经国家教育部批准设立的国有公办全日制本科普通高等院校，面向全国30个省(市、自治区)招生。学校占地2850多亩，有校舍面积105万平方米，全日制在校生3.4万余人。学校现有专任教师1836人，享受国务院特殊津贴和省政府特殊津贴12人；入选江西省“赣鄱英才555工程”4人；入选省“百千万人才工程”17人；江西省高校中青年学科带头人和中青年骨干教师50人；江西省高校教学名师6人。

学校下设22个二级学院，招生专业涵盖了经济学、法学、教育学、文学、理学、工学、农学、医学、管理学、艺术学等学科门类。有35个国家级、省级“质量工程”项目以及223个国家级、省级“本科教学工程”项目。学校2016年起开展硕士研究生联合培养工作，设有院士工作站1个、博士后科研工作站1个。

学校建有22个各级各类实验教学中心和285个校外实习基地，现有教学科研仪器设备总值2.94亿元，图书馆共藏纸质图书317万余册、电子图书200余万种，有中外文数据库108个。

学校大学科技园荣获省级大学科技园，入园企业近100家，学校高度重视毕业生就业创业工作，建立了创新创业人才培养体系，取得了优异的成绩。



校址：江西省九江市前进东路551号 招生与就业处网址：<http://zs.jju.edu.cn/>
 招生热线：(0792) 8310031、8310030 微信公众号：jju_zs
 校园网：<http://www.jju.edu.cn> E-mail: zjc@jju.edu.cn

重庆工商大学派斯学院

招生代码：8805

重庆工商大学派斯学院于2003年12月经教育部批准为全日制本科独立学院(教发函〔2003〕541号文件)，是一所具有学士学位授予权的普通本科高等学校。

学校坐落于中国历史文化名城——重庆市合川区城区内，校园古朴典雅、环境宜人，具有深厚的历史文化底蕴。现已初步形成了以经济学、管理学为主，文学、工学协同发展的学科体系，会计、金融、工商管理三个学科专业群相互支撑，文学、工学类专业相互促进的应用型人才培养模式。累计为社会培养输送了3万余名本专科毕业生，为国家和地方经济社会的发展做出了应有的贡献。

学校现有在校全日制普通本专科学生10798人。拥有一支崇高信念、有道德情操、有扎实知识、有仁爱之心的教师队伍。设有会计学院、管理学院、金融学院、文学与传媒学院、外国语学院、软件工程学院、基础部共7个教学二级单位和12个管理部门，开设有会计学、审计学、财务管理、金融学、投资学、保险学、税收学、金融工程、工商管理、市场营销、物流工程、房地产开发与管理、国际商务、旅游管理、英语、商务英语、广播电视学、网络与新媒体、广告学、汉语言文学、新闻学、计算机科学与技术、物联网工程、汽车服务工程共24个本科专业和市场营销、会计、证券与期货3个专科专业。

其中会计学、金融学、工商管理专业是重庆市级特色专业。

学校教学条件完善。建有功能齐全的实验实训室87个和跨专业综合实训平台、众创空间、校外实习实训基地；建有校园网和图书馆，图书馆藏书丰富，并常年订有数百余种中文学术期刊、“中国知网学术期刊数据库”和“万方学术期刊数据库”等图书文献资料；建有设施齐全的学生公寓、食堂、体育馆、球类运动场和塑胶标准田径运动场等。



联系方式：
招生部门：重庆工商大学派斯学院招生处
招生电话：023-42883625、42881711、42880212 (传真)
联系人：周老师、李老师、宋老师、吴老师
学校网址：<http://www.paisi.edu.cn/> **电子邮件：**pass@163.com
学校地址：重庆市合川区交通街593号 **邮政编码：**401520



吉林农业大学

JILIN AGRICULTURAL UNIVERSITY

★吉林农业大学是一所具有70年办学历史的公办大学，是吉林省人民政府与农业农村部合作共建大学、吉林省省属重点大学、中西部高校基础能力建设工程高校、首批教育部、国家外专局“高等学校学科创新引智计划”(“111”计划)省属高校

★全国毕业生就业典型经验高校、首批50所全国创新创业典型经验高校、国家深化创新创业教育改革示范高校、教育部首批高等学校科技成果转化和技术转移基地

★拥有中国工程院院士、双聘院士、国

务院学位委员会学科评议组成员、教育部高等学校教学指导委员会成员、国家突出贡献专家、国家级教学名师、万人计划专家、国家百千万人才工程专家、国务院特贴专家、科技部中青年科技创新领军人才、教育部新世纪优秀人才、“长白山学者”特聘教授、教育部“长江学者创新团队”、国家级优秀教学团队、首批全国高校“黄大年式教师团队”

★拥有9个博士学位授权一级学科、43个博士学位授权二级学科、18个硕士学位授权一级学科、81个硕士学位授权二级学科、9个硕士专业学位授权类别、15个硕士专业学位授权领域

★拥有69个本科专业、7个国家级特色专业、13个省级特色专业、9个省级品牌专业、15个省级特色高水平专业、各类实践教学基地373个

★拥有1个国家重点(培育)学科、3个部委级重点学科和13个省级特色高水平学科、7个博士后科研流动站

★获国家和省部级以上科技奖励211项，省科学技术奖获奖数量和质量连续多年位居省属高校前列

★具有“推荐优秀应届本科毕业生免试攻读硕士学位研究生”资格

★本科生就业率连续多年保持在90%以上

★与美、加、英、意、俄、日、韩、澳等国家的82所院校、机构建立了校际交流合作关系

升学——学校应届本科毕业生考取研究生的人数占报考人数60%以上，考取清华大学、北京大学、中国农业科学院、浙江大学、复旦大学、吉林大学、南开大学、同济大学、厦门大学、哈尔滨工业大学、中国政法大学、中国农业大学等校外单位的比例超过50%，每年还有多名学生考取美国、德国、意大利、加拿大、澳大利亚、韩国等国外知名高校。学校年均推荐优秀应届本科毕业生免试攻读硕士研究生百余人；现有博士、硕士授权学科基本涵盖所有本科专业。

就业——学校就业工作服务体系完备，形成了政府推动、校企互动、高校主动、校校联动的“八精准”工作模式，本科毕业生就业率连续多年保持在90%以上。与世界500强在内的近300家知名企业签约就业基地，与32家企业签订“1+N企业课程进课堂”，与9家企业签订“大学生就业助力资助计划”项目，就业市场和就业指导模式持续拓展，就业质量不断提升，毕业生在中粮集团、新希望集团、国药集团、正大集团、正邦集团等知名企业就业比例不断增加，毕业生就业选择空间更加广阔。

创业——学校是吉林省创新创业示范基地，建有吉林省首批省级大学生创业园，“1+N”创新创业园区模式得到教育部高度认可，建有校级创业园和13个二级学院创业园，园区办公面积超过3000平方米，打造了集创业教育、实训、项目孵化和一站式服务于一体的免费服务平台，为学生创业提供良好的条件。四年来学校累计扶持入园创业项目86个，成功注册企业54家，培养了以吉林省十大青年创业先锋孙武文、张家琦为代表的创业典型，是培养商界精英、企业家的摇篮。

留学——学校先后与美国、加拿大、英国、意大利、俄罗斯、日本、韩国、澳大利亚、南非、赞比亚等国家的82所院校、机构建立了校际交流合作关系。与意大利卡麦利诺大学联合开展合作办学，是中国政府和吉林省政府奖学金来华留学生院校。在赞比亚大学建立“中赞学院”，开展境外办学；是吉林省第一所开展国家级援外培训的省属高校和第一个开展国家“走出去”境外人力资源培训单位。

地址：吉林省长春市新城大街2888号
邮编：130118
电话：0431-84532980
邮箱：zhaosheng@njtech.edu.cn
网址：<http://zhaosheng.jlau.edu.cn/>



吉农招生 吉林农业大学



招生代码: 5322

湖南工程学院

学校简介

湖南工程学院坐落于一代伟人毛泽东的故乡——湖南省湘潭市,是湖南省人民政府举办的本科院校。学校是教育部“服务国家特殊需求人才培养项目”硕士专业学位研究生教育试点高校、教育部首批“卓越工程师教育培养计划”、“新工科研究与实践项目”实施高校;是湖南省硕士学位授予立项建设单位、首批“2011计划”入选高校。2018年,学校入选湖南省“双一流”建设高水平应用特色学院。

学校现有主校区和南校区2个校区,校园占地面积1806亩,建筑面积52.8万m²。主校区依傍湘江,坐拥木鱼湖,山水相间,风光秀丽,是湖南省“园林式单位”和“文明高等学校”。

学校坚持人才强校战略,现有教职工1160人,其中专任教师877人,高级职称教师362人;具有博士、硕士学位教师727人,博士生、硕士生导师88人。全国模范(优秀)教师3人,享受国务院、省政府特殊津贴专家4人,教育部新世纪优秀人才2人,教育部、教育厅专业教学指导委员会委员6人;省级教学名师、省部级优秀教师12人,省级学科带头人14人,省“新世纪121人才工程”人选21人,省级青年骨干教师61人;省级教学团队、省高校科技创新团队5个。

学校紧密对接区域经济和机电、纺织行业发展需要,以培养高素质应用型人才为目标,形成了电气、机械、纺织、化工、管理等优势专业群,涵盖工、管、文、理、经、艺等学科门类。学校现有16个教学院(部、中心)、55个本科专业,1个工

学校地址:湖南省湘潭市福星东路88号
 邮政编码:411104
 招生办公室电话:0731-58688511、
 58683867(兼传真)
 学校主页: <http://www.hnie.edu.cn>
 招生办官网: <http://zs.hnie.edu.cn>



湖南工程学院
招生微网站



湖南工程学院
招生办官微

程硕士专业学位点。

学校坚持开放办学战略,深入开展对外交流与合作,是湖南省最早开办中外合作办学项目的高校之一。已与美国、澳大利亚、英国、新西兰等国家20余所高校签署了校际合作协议,开设了2个本科专业国际合作教育项目。

学校始终立足湖南、面向全国、服务区域经济和产业发展,68年工程教育积淀,20年应用型本科人才培养的探索与实践,10年“卓越计划”的深度实施,为机电、纺织行业和社会经济建设输送了11万多名高素质人才。近年来,毕业生就业率一直保持较高水平。

热忱欢迎有志青年报考我校!



教学楼



图书馆



体育馆



学生公寓一角



一鉴湖

广西科技大学与澳大利亚南十字星大学合作举办软件工程本科项目
 教育部中外合作办学批准书编号: MOE45AU2A20131469N

广西科技大学

一、项目简介

为实现中澳双方院校在软件工程、信息技术领域的优质资源共享,培养具有国际战略视野的应用型软件技术人才,广西科技大学与南十字星大学在中国联合举办“软件工程本科项目”。

南十字星大学是澳大利亚的公立大学,成立于1970年,得名于南半球夜空中最明亮的南十字星座。该校在国际上因其科研成果丰富、教学不断创新,技术力量雄厚而声誉卓著。2018年泰晤士报世界大学排名中,南十字星大学跻身世界大学500强,2016-2018连续三年位列《泰晤士报》高等教育全球最佳年轻大学前100名。2015-2016年澳洲卓越研究报告(ERA)中,综合研究水平排名全澳第11位,24个研究领域达到世界级以上水平。学校在澳大利亚连续三年获得国际化排名第一,是2015年澳洲四星就业大学。学校向学生提供从学士学位到博士学位不同层次多学科高质量的课程,教职员工采用全球招聘,兼具丰富的学术经验和长期行业工作实践,学校假期组织赴南十字星大学修学游。经过五年的努力,广西科技大学中外合作办学项目在校生人数达到广西中外合作办学项目在校生人数的五分之一;中外合作办学项目新生报到率在广西中外合作办学

工科项目中排名第一;毕业生升学率全校第一。本项目培养通晓国内外软件、IT领域最新知识的毕业生,既是阿里巴巴、百度、腾讯等新兴IT企业急需的专业人才,也是微软、苹果、IBM等传统IT企业的骨干力量,同时也受到政府机关、企事业单位和银行系统的青睐。

二、学习形式和要求

全日制学习,学制4年,全部在中国完成,学校为本项目学生提供专用数字教室,免费网络环境,及中澳双方最优秀的师资队伍。学习期间还会安排英语培训及国内外软件和技术专家讲座。南十字星大学将为本项目学生开放其教学系统,学生可登录其世界范围内处于领先地位的Collaborate在线教学系统和Blackboard教育系统,让便捷、实时、快乐的教育贯穿整个大学生涯,体会数字化、国际化的大学生活。假期学校组织优秀学生赴南十字星大学游学,学生毕业后可优先录取赴澳大利亚南十字星大学继续攻读硕士学位。

三、学位授予

学生达到学习要求可获得澳大利亚南十字星大学信息技术学士学位证书、广西科技大学软件工程本科毕业证书和学士学位证书。

四、招生计划与学费

1. 招生计划:120人
 2. 学费:4万元(肆万元)/年
 注:以上招生计划与学费以江苏省教育厅核定公布为准。

广西科技大学与英国爱丁堡龙比亚大学合作举办机械工程本科项目
 教育部中外合作办学批准书编号: MOE43UK2A20141683N

一、项目简介

英国爱丁堡龙比亚大学(Edinburgh Napier University)始建于1964年,现已成为苏格兰地区最大的公立综合性大学之一,目前共有来自140多个国家和地区的约19500余名在校生。校名源自16世纪著名的哲学家、数学家及对数公式的发明

人——约翰·龙比亚(John·Napier),其出生的城堡已成为大学校园的一部分。

根据2018年英国《卫报》排名,爱丁堡龙比亚大学大学综合实力排名全英第83名,工程类专业(含机械工程)位列第19名。机械工程专业得到英国工程技术学会(Institution of Engineering and Technology)认证。

本项目以广西科技大学的机械学科为基础,引进英国爱丁堡龙比亚大学机械工程专业的课程,旨在引入具有先进性、高水平的优质教育资源,充分发挥广西科技大学和爱丁堡龙比亚大学在机械学科的综合优势,培养在机械工程科学技术领域掌握前沿科学理论和实验技能,具有实践能力和创新精神,拥有全球视野的高层次国际化人才。

二、学习形式和要求

全日制学习,学制4年,采用“4+0”培养模式,即大学四年全部在广西科技大学学习,不需出国。广西科技大学为本项目学生提供专用多媒体教室、免费网络、新生奖学金和中英双方最优秀的师资队伍。同时,在学习期间将安排一年的英语强化培训,提升学生的英语听、说、读、写能力,以适应英方教师英语授课要求,此外,学校还将邀请国内外机械工程领域专家开展学术讲座。

三、学位授予

学生达到学习要求可同时获得英国爱丁堡龙比亚大学机械工程工学学士学位证书(教育部认证)、广西科技大学机械工程本科毕业证书和学士学位证书。

四、招生计划与学费

1. 招生计划:100人
 2. 学费:4万元(肆万元)/年
 注:以上招生计划与学费以江苏省教育厅核定公布为准。

录取规则

中外合作办学项目列入经中国教育部批准的当年广西科技大学普通本科招生计划统一招生,按照生源所在省(自治区、直辖市)录取批次的录取最低控制分数线从高分到低分择优录取。

注:中外合作办学项目录取的学生入学后不得转入非中外合作办学专业学习。

教育部合作办学项目查询:

中华人民共和国教育部中外合作办学监管工作信息平台 <http://www.crs.jsj.edu.cn/>。

地址:广西柳州市东环大道268号广西科技大学
 联系电话:0772-2686889、2686848(国际教育学院)、
 2686186(校招生就业处)
 网址: <http://www.gxust.edu.cn/>



★教育部普通高校本科教学工作水平评估优秀高校 ★重庆市大学生就业示范中心
★全国毕业生就业典型经验高校 ★重庆市大学生创业孵化示范基地
★国家“中西部高校基础能力提升计划”重点支持高校

一、学校基本情况

重庆工商大学是一所经济学、管理学、文学、工学、法学、理学、艺术学等学科协调发展的、具有鲜明财经特色的多科性大学。学校由中央和地方共建，以重庆市政府管理为主，被国家确定为“中西部高校基础能力提升计划”重点支持高校。

学校设有 19 个教学学院（不含 MBA、MPAcc、通识学院），60 余个本科招生专业（类），其中有 4 个国家级特色专业、4 个重庆市一流专业，5 个市级特色学科专业群、22 个市级特色专业，1 个国家卓越农林人才教育培养计划改革试点项目。有 1 个服务国家特殊需求博士人才培养项目，1 个博士后流动站和 2 个博士后科研工作站。有应用经济学、工商管理两个重庆市一流学科，有 10 个重庆市“十三五”市级重点学科，12 个一级学科硕士学位授权点，14 个专业硕士学位点。

学校现有全日制普通本科生、研究生 3 万余人，学校占地总面积 2504.61 亩，拥有经济管理类实验教学示范中心等 3 个国家级实验教学平台；有国家智能制造服务国际科技合作基地等 38 个国家级、省部级科研机构。学生在各类学科竞赛中获得国家级、省部级奖项 2500 余项。学校获评教育部“全国毕业生就业典型经验高校”。

二、学校在江苏招生情况

批次	2018 年				2017 年			
	文史		理工		文史		理工	
	控制线	录取最低分	控制线	录取最低分	控制线	录取最低分	控制线	录取最低分
本科提前批(美术)	录取情况见学校网站							
本科一批	无计划				无计划			
本科二批	281	336	285	333	281	331	269	327

注：具体专业计划见学校招生网站中的招生计划栏目，并以江苏省教育考试院公布计划为准。



地址：重庆市南岸区学府大道 19 号
招生咨询电话：023-62769696、62768134（兼传真）
招生网址：http://acgozs.ctbu.edu.cn
招生咨询 QQ 群：63495320、151878005、151878193、151878325

- ★ 硕士研究生招生培养单位
- ★ 国家首批卓越农林人才教育培养计划改革试点高校
- ★ 重庆市教育信息化示范单位
- ★ 中美应用技术教育“双百计划”成员单位
- ★ 院士专家工作站
- ★ 博士后科研工作站
- ★ 重庆市 2011 协同创新中心
- ★ 重庆市普通高校毕业生就业创业工作先进集体



重庆三峡学院

学校概况 <<

1956 年建校，1994 年升本，2013 年获硕士学位授予权单位，2016 年重庆市首批接受教育部本科教育审核评估。历经 60 余年发展，学校强力推进“美丽校园”和“重庆名校”2 项建设，全力铸就“三峡”“绿色”“应用”3 张品牌，成为重庆市首所倡导“绿色教育理念”、力推“绿色教育产教融合”的公办本科高校。

学校占地面积达 1980 余亩，馆藏纸质图书 168 万册，电子图书 165 万种，固定资产 11 亿多元。现有 1400 余名教职工，其中，巴渝学者 3 人，高级职称 370 余人，获博士、硕士学位 730 余人，硕士研究生导师 245 人。建有重庆市级院士专家工作站、博士后科研工作站，引进有中国工程院院士毛二可、中国科学院教授李宽意等高层次人才团队。学校形成了以文、工为主，9 大学科门类协调发展的办学格局，3 个一级学科硕士学位授权点（中国语言文学、环境科学与工程、电子科学与技术），3 个专业学位硕士授权点（教育硕士、农业硕士和工程硕士）。17 个二级学院，60 个本科专业，面向 26 个省市招生，在校生近 2 万人（含研究生）。建有重庆市 2011 协同创新中心 1 个，重庆市人文社科重点研究基地 2 个，重庆市工程技术研究中心（实验室）4 个，重庆市发改委工程技术中心（实验室）2 个。开展了“卓越人才工程”培养计划（工程师、农林人才、传媒人才、教师）及多类校企、校地、校校联合培养人才模式，建立校外专业实训基地 140 余个。学生组队代表中国参加国际巧固球赛获奖，在“挑战杯”作品竞赛、全国大学生创业大赛等竞赛中屡获佳绩，其中，获得中国大学生计算机博弈大赛八连冠、重庆市武术比赛十一连冠。毕业生考研录取率 35% 左右，升入到“985”，“211 高校”占 40% 左右，年终就业率高。



重庆理工大学

CHONGQING UNIVERSITY OF TECHNOLOGY

- ★教育部普通高校本科教学工作水平评估优秀高校
- ★全国毕业生就业典型经验高校
- ★全国高校“百佳食堂”及重庆市教育系统“标准化食堂”
- ★重庆市数字化校园建设示范高校
- ★重庆市“十佳园林式”单位及“平安校园”示范学校

一、学校简介

重庆理工大学始建于 1940 年，是一所理、工、文、管、经、法、医、艺等学科协调发展的普通高等本科院校，是西南地区唯一一所具有兵工背景的重庆市重点建设本科院校。学校现有花溪、两江、杨家坪等 3 个校区，总占地面积 2591 亩。学校面向全国 31 个省市招生，设有本科专业 64 个，其中，国家级特色专业建设点 4 个、综合改革试点专业 2 个、重庆市特色学科专业群 5 个、重庆市一流专业建设项目 4 个、大数据智能化等市级特色专业建设项目共计 30 个。拥有省（部）级一级重点学科 10 个，一级学科硕士学位授权点 15 个（覆盖二级学科硕士学位授权点 45 个）、硕士专业学位授权点 14 个。现有全日制本科生、研究生、留学生等 28000 余人，累计为社会输送 10 余万人才。毕业生就业率一直居重庆市普通本科高校前列。

二、招生信息：

1. 招生专业及计划：面向全国 31 个省市招生，总计划约 6500 名，招生专业 62 个，已有 51 个专业在本科批次招生，详细专业计划请查询学校本科招生网，并以江苏省教育考试院公布为准。
2. 新专业：新增生物制药、智能科学与技术专业。
3. 2018 年江苏省招生录取分数

批次	科类	最低分	省控线
本科二批	理工类	335	285
	文史类	332	281



招生办微信 学校官方微信

招生电话：023-68822995 传真：023-68654964
国际项目咨询电话：023-62561240
学校网址：http://www.cqut.edu.cn
招生网址：http://zs.cqut.edu.cn
花溪校区 - 重庆市巴南区红光大道 69 号（邮编：400054）
两江校区 - 重庆市渝北区龙兴镇普福大道 459 号（邮编：401135）



波兰科学院亚努什院士在我校召开的第 9 届智能控制与信息处理会议上作报告

2019 年人才培养及招生热点 <<

环境科学、食品科学与工程专业开展教育部“中美产教融合 + 高水平应用型高校建设项目”培养，由接受了美国应用技术教育系统培训的优秀教师、专家授课，让学生在便捷的国际交流通道中，拥有更加开阔的国际视野；三类专业拟从 2019 年起实施大类招生。一是工商管理类，二是旅游管理类，三是土木类。实施大类招生的专业，在学生入学一年后，按专业大类分流方案进行专业分流；新增本科专业：数据科学与大数据技术。



武术队蝉联重庆市大学生“十一连冠” 在第二届中国大学生桨板竞速挑战赛取得三金一银一铜 学子进入优创优帮市级总评审



学院招生二维码



学院官方微信二维码

2019 年拟向江苏省投放普通二本以及美术类、体育类招生计划，详见招生计划专刊。

欢迎莘莘学子报考重庆三峡学院！

学校地址：重庆市万州区天星路 666 号（百安校区） 404020
招生咨询电话：023-58102264、58106645、58102133
学校网址：http://www.sanxiao.edu.cn/
学校招生网址：http://www.sanxiao.edu.cn/zsb/

招生代码：8030

万里之行 始于足下

- 69年办学历史的国有普通本科院校
- 硕士研究生培养单位
- 全国深化创新创业教育改革示范高校
- 浙江省应用型建设试点示范学校
- 2018浙江本科分类评价考核，综合评价位居全省38所应用型本科高校第一名
- 中国大学创业竞争力排行500强连续两年位居前50位
- 与30余个国家和地区的80余所院校开展合作
- 合作创办中国第一所中外合作大学——宁波诺丁汉大学
- 成立全省第一家海外校区——浙江万里学院汉堡校区

学校性质

浙江万里学院是一所具有60余年办学历史的省属普通高校，不断进行管理模式和运行机制改革，办学成果卓著，被教育专家誉为“中国特色现代大学制度的范例性实践”。

学校概况

学校地处宁波，占地1400余亩，建筑面积65万平方米，分设钱湖、回龙等校区。校园风景优美，教学设施完善，设48个本科专业，在校硕士研究生、本科生、留学生达2万余人。专任教师1200余名，具有副教授以上高级职称的有400多人，包括国务院特殊津贴专家、中科院院士、教育部“新世纪优秀人才支持计划”、省级“151”人才、高校教学名师、甬江学者及省高校中青年学科带头人等。

精品学科

学校紧贴产业发展需求培育学科特色，拥有省重中之重学科、省哲学社会科学重点研究基地；注重将学科特色转化为人才培养优势，承担有教育部新世纪教学改革工程项目，拥有国家特色专业、国家级教学团队、国家级人才培养模式创新实验区、国家精品课程、国家精品资源共享课程、国家双语示范课程、国家大学生校外实践教育基地、国家实验教学示范中心；教学创新提升了人才培养质量和层次，2011年获准开展硕士专业学位教育。

国际合作

引进国外优质高等教育资源，于2004年与世界百强高校英国诺丁汉大学联合创办了我国第一所具有独立校园独立法人资格的中外合作大学宁波诺丁汉大学。学校先后与五大洲30余个国家和地区共80多所高校建立校际合作关系。

教学改革

学校积极应对高等教育国际化、信息化发展，以信息技术推动课程教学，创新人才培养模式，以教育改革造就高素质应用型人才，在全国高校引起关注，浙江省教育厅分别于2008年、2011年两次组织全省本科院校在我校召开教学改革现场会，全国50余所高校来校学习或选派教师参加培训。

学子风采

已累计为社会输送各级各类毕业生10万余人。近年来先后涌现出中国首位“赴南极科考”的在校本科生戴芳芳、赴联合国总部实习的沈翠萍、以总分第一名被财政部录用为公务员的詹树、毕业4年创办5家公司走上北大讲坛的创业型学子王建、浙江省“金牛奖”获得者项玉君、当选浙江省学联第22届驻会执行主席的洪凯文、入选浙江省教育十大年度影响力人物的吴全忠等优秀学子。



浙江万里学院
ZHEJIANG
WANLI
UNIVERSITY

🏠 宁波市鄞州区钱湖南路8号 315100

✉ <http://zsw.zwu.edu.cn>

🌐 0574-88222065、2066 (传真)



本科生网



招生微信



厦门华夏学院
XIAMEN HUAXIA UNIVERSITY



教育部批准设立的全日制民办普通本科院校
教育部—中兴通讯 ICT 产教融合创新基地项目首批合作院校
国家非营利教育体制改革试点院校

学校基本情况



厦门华夏学院是厦门市政协创办、教育部批准设立的全日制民办普通本科院校。学校地处花园城市—厦门，毗邻高铁枢纽厦门北站、王府井商业街、奥特莱斯购物中心，是一个集教学楼、实验楼、图书馆、后勤服务楼、行政办公楼和体育运动场于一体的现代化智慧校园。学校紧扣区域经济发展需求，围绕区域重点发展的产业领域，建设四大专业群：信息与智能机电类、环境与公共健康类、商务与管理类、人文艺术与语言类。

人才培养特色

学校积极推进基于通识教育、应用能力和创新能力培养的应用型人才培养模式，坚持“产教融合、校企合作、校地互动、多方协同育人”的人才培养路径，通过校校、校政、校企、校协（学）会等联合，构建产教融合人才培养生态圈。学校成功入选教育部—中兴通讯 ICT 产教融合创新基地项目首批合作院校，与中兴通讯股份有限公司合作共建中兴通讯学院；与北京超星集团共建华夏数字教学媒体中心；与易才科技企业深度合作，建立现代供应链教学改革和实践中心；与厦门市环境监测中心站合作开展空气污染物网格监测；与中国科学院地球环境研究所联合建设大气环境研究中心等。

境外交流学习

学校积极努力探索与海内外高校开展交流合作，与美国伊利诺伊中心学院、美国阿肯色大学小石城分校、台中科技大学、台湾勤益科技大学、台北城市科技大学、台湾修平科技大学、慈济技术学院等高校签订交流合作协议，互换师生，以提升学生的就业牵引力和移动力。



咨询方式



微信公众二维码

厦门华夏学院 搜索

- ☎ : 0592-6276222、6279222
- 📞 : 1353585377、781051971、730766756 (QQ 群)
- 📧 : hxzsb01、hxzsb02
- 🌐 : http://zsb.hxxy.edu.cn
- 📍 : 厦门市集美文教区天马路 288 号 (361024)



南昌理工學院

Nanchang Institute of Technology

教育部批准设置的民办普通本科高校
学士学位授予权单位

- 2009 年 4 月获学士学位授予权单位；
- 2012 年 11 月顺利通过国家教育部本科教学合格评估；
- 2015 年 9 月与华东交通大学联合培养硕士研究生；
- 2017 年 3 月被批准为硕士学位授予单位立项建设高校；
- 2018 年 2 月被教育部命名为国防教育特色学校；
- 2018 年 11 月顺利通过教育部本科教学工作审核评估。

学校坐落在“军旗升起的地方”——英雄城南昌，占地面积 251.5 万平方米，校舍总建筑面积 71.3 万余平方米，总资产达 180961 万元。学校设有 19 个学院和 3 个教学部，现有全日制在校生 25784 人，教职工 1784 人，其中专任教师中具有硕士以上学位教师 806 人，占专任教师 62.72%；具有高级职称教师 463 人，占专任教师 36.3%。

教育类型 全日制年限	统招本科 (全日制四年)				统招专科 (全日制三年)		
	普通 文理	艺术、 飞行技术	中韩 合作班	留学生 (护理学)	普通 文理	艺术	中韩 合作班
学费 (学年)	18800 元	23900 元	29000 元	38000 元	13600 元	13600 元	16600 元

注：招生信息以江苏省教育考试院公布为准。

统招本科专业

计算机科学与技术、电子商务、软件工程、数据科学与大数据技术、机械设计制造及其自动化、工业设计、汽车服务工程、智能制造工程、电气工程及其自动化、通信工程、物联网工程、机器人工程、集成电路设计与集成系统、工商管理、市场营销、国际经济与贸易、金融工程、会计学、财务管理、音乐学、表演、舞蹈表演、视觉传达设计、服装与服饰设计、环境设计、产品设计、新能源科学与工程、能源与动力工程、环境工程、生物工程、新能源材料与器件、英语、翻译、广播电视编导、网络与新媒体、播音与主持艺术、飞行器制造工程、飞行技术、航空航天工程、土木工程、水利水电工程、工程造价、工程管理、人力资源管理、学前教育、表演（体育表演方向）、社会体育指导与管理、体育教育、法学、护理学、康复治疗学、汽车服务工程（中韩合作）

统招专科专业

电子商务、计算机网络技术、计算机应用技术、软件技术、模具设计与制造、机电一体化技术、汽车制造与装配技术、数控技术、城市轨道交通机电技术、汽车智能技术、电气自动化技术、电子信息工程技术、工业机器人技术、会计、投资与理财、金融管理、市场营销、国际经济与贸易、工商企业管理、法律事务、心理咨询、学前教育、艺术设计、数字媒体艺术设计、环境艺术设计、动漫制作技术、音乐表演、舞蹈表演、商务英语、广告设计与制作、影视编导、环境规划与管理、药品生物技术、光伏发电技术与应用、工程造价、建筑装饰工程技术、建筑工程技术、飞行器制造技术、空中乘务、体育运营与管理、护理、助产

学校地址：江西省南昌市经济技术开发区英雄大道 901 号

联系电话：0791-83890888、83809888

网址：www.nut.edu.cn

监督电话：0791-82069588、13870065880、13979193898

学校驻江苏省招生联系人：房老师 13576923888 (微信同号)

QQ: 172365862



办学条件

学校位于青岛市西海岸新区中心,占地1200余亩,建筑总面积74万平方米,教学仪器设备总值1.77亿元,总资产42亿多元;已建图书馆3座,纸质藏书198.95万册,电子图书140余万种(16TB),阅览室座位5132个;有多媒体教室和语音教室座位17873个;有200人以上座位学术报告厅6个和1600座的礼堂1个;建有13个实验(实践)教学中心,10个校企一体化实体校内实习基地和132个校外实训实习基地;建有1.35万平方米的母婴护理实训中心、4.3万平方米按五星级标准建设的酒店管理专业实训基地——珠山大饭店、青岛市建设标准最高的实验室——精准医学与保健研究中心;总投资28.6亿元、占地226亩的三甲标准青岛军民融合医院(青岛滨海学院附属医院)将于2020年3月试运行;总投资6亿元、占地300余亩大珠山校区正式开工建设;建有综合运动场2个,室内体育馆1个,25m×50m泳池游泳馆1个;学校综合实训基地——1.4万平方米的世界动物自然生态博物馆,为国家AAAA级旅游景区、国家科普教育基地。

学校现有教职工1497人,专任教师1142人,具有博士和硕士学位者924人,教授99人,副教授329人,教师硕博比例占专任教师总数的80.9%。下设13个院部,开设46个本科专业、27个专科专业,其中省级特色专业5个,山东省民办本科高校优势特色专业6个,市校共建专业5个,省级实验教学示范中心1个,省级精品课程21门。学校现有全日制在校生19000余人,其中外籍留学生100多人。

办学历程、特色与成就

青岛滨海学院始建于1992年,2005年成为山东省首批民办本科院校,2009年具备学士学位授予权。建校27年来,坚持锤炼办学特色,取得优异办学成就。

(1) 秉承先进理念,办学成果丰硕

学校坚持“以兴教育才为己任,以利民报国为目的”办学宗旨,着力实现“培养明德、践行、善事、创新之现代公民”的育人目标,把以德立校、立德树人作为治校办学根本,《青岛滨海学院以德立校经验与启示》被《人民日报》《光明日报》《中央电视台》等广泛宣传报道;学校是山东省民办高校德育研究基地,全国德育先进典型,2003年被山东省高校工委评为山东省文明校园;2004年被山东省高校工委评为德育优秀高校;2013年被山东省教育厅、财政厅评定

为山东省民办高等教育本科特色名校立项建设单位;2013年被教育部定为应用科技大学改革试点战略研究高校;2015年被教育部评为全国本科毕业生就业创业典型经验高校;2017年被山东省人民政府学位委员会确定为硕士学位授予立项培育建设高校。

(2) 坚持质量为本,促进优质就业

学校坚持质量立校与特色发展,1999年实行学分制,2000年创立学分绩制,修满规定学分绩可提前毕业。着力打造了土木、医护、电商、旅游、学前教育等专业“学研产”教学实体,通过“做中学、学中做”,突出应用型人才培养;注重通识教育,强化普通话演讲、外语听说等公共技能训练,充分发挥学校全国各种证书等级考试考点平台作用,校内直接考取相关职业资格证书。发挥青岛知名企业云集、人才需求旺盛优势,实现毕业生优质就业。截至2019年,学校已累计向社会输送9.5万余名合格毕业生,毕业生普遍受到好评,涌现出大批管理骨干、技术骨干和创业明星。仅在2009年青岛市政府首次评选十佳大学生创业明星中,滨海学院就有3名学生当选。2015年学校被教育部评为全国本科毕业生就业创业典型经验高校。

(3) 优化奖贷勤助体系,奖励精准覆盖面广

学校学生除按国家规定享受国家奖学金、励志奖学金、助学金、生源地信用助学贷款外,还自设了奖学金、助学金等,学校教育发展基金会基金总额已达1亿元,每年拿出300万元用于奖励优秀学生 and 资助贫困生;2018年,学校奖助贷勤补免学生达7801人次,占全校学生的40.67%,奖助总金额达3263.56万元。学校是山东省高校学生资助工作先进单位。

(4) 志存高远追求卓越,矢志创建百年名校

青岛滨海学院以“创民办清华”为蓝图,确立了三步走发展战略:第一步,至2022年建校30周年,综合实力在省内本科院校中达到中等以上水平,成为山东省民办本科高等教育特色名校和全国民办高校名校;第二步,至2042年建校50周年,成为国内一流名牌民办大学和全国知名高校;第三步,成为中国“民办清华”,以坚实步伐向百年名校迈进。

招生类型

我校面向全国20个省、市、自治区招收普通高等教育本科、专科学生。学生在我校修满规定学分,由我校颁发普通高等学校本(专)科学历证书,符合学士学位授予条件者颁发学士学位证书。



滨海学子在山东省第七届高校机器人大赛上获一等奖8项



博物馆——珍稀动物标本馆



青岛滨海学院酒店管理学院(珠山大饭店·五星级)



校园全景图



青岛军民融合医院(青岛滨海学院附属医院)



中央图书馆



“我们毕业了”

学院地址:青岛西海岸新区嘉陵江西路425号

邮编:266555

联系电话:0532-86728687、83150103、86729038

传真:0532-86728555

网址:<http://www.qdbhu.edu.cn/>



官网二维码



烟台南山学院

YANTAI NANSHAN UNIVERSITY

全日制普通民办本科院校
招生代码: 8212

烟台南山学院是由教育部批准的全日制普通民办本科院校。学校占地面积 3028 亩, 建筑面积 77.23 万平方米。现有六个二级学院, 75 个本专科专业, 26 个系(部、中心), 涵盖工学、管理学、经济学、文学、艺术学、医学等学科门类, 在校生近 2 万人。2016 年, 学校获批山东省民办高校优质特色发展奖励扶持学校, 获得各级各类财政支持 1000 余万元。2017 年, 被山东省教育厅确定为硕士学位授予立项培育建设单位。这标志着我校向更高层次办学迈出坚实一步。

学校依托大企业南山集团, 与集团下属的“山东省铝合金加工工程技术研究中心”、“国家工程技术研究中心”、“航空材料产业园”等科研单位合作, 每年为学生提供了 7100 多人次的实践教学机会。同时, 学校与澳大利亚羊毛发展有限公司、中创软件、新视觉数码科技等国内外 100 家企业紧密融合, 按企业经营管理技能要求组织实践教学, 每年安排 3800 人次实习训练, 提升了学生的实践技能和就业能力。2016 年, 我校大学生创业孵化基地获批为“山东省大学生创业示范平台”, 获 300 万元经费支持。

学校注重人文关怀, 逐渐完善了“奖、助、贷、勤”资助体



系, 近三年, 共有 2900 余人获得国家、省级励志奖学金, 800 余人被评为省级优秀毕业生、省优秀学生干部、优秀学生, 累计有 10000 余人次获得国家和省政府的各类奖助学金 3557 余万元, 学校发放烟台南山学院奖学金 380 余万元。

学校建有机械工程实验中心、商科实验中心等大型实训场地, 也有国家级“铝合金压力加工工程技术研究中心”, 更有民航飞机机务模拟中心、机务维修训练中心、单双发教练飞机 36 架、飞机模拟器 6 台、高性能全动模拟机等航空实验设备。



地区	专业咨询	联系电话	QQ
全省	曲老师	15864063936	372326066



东海校区: 中国·山东省烟台龙口市东海旅游度假区大学路 12 号
 邮政编码: 265713
 南山校区: 中国·山东省烟台龙口市南山中路 1 号
 邮政编码: 265706
 学校网址: <http://www.nanshan.edu.cn/>
 招办网址: <http://zs.nanshan.edu.cn>
 联系电话: 0535-8609070、8609225、8590603

烟台南山学院官方网站

山东省本科特色名校建设单位
 教育部 - 中兴通讯 ICT 产教融合创新基地
 全国毕业生就业典型经验高校 50 强
 全国高校实践育人创新创业基地
 教育部应用科技大学战略研究项目单位
 全国高校思政工作会议山东省属高校代表
 全国示范学习服务中心
 山东省研究生联合培养基地
 山东省学生资助工作先进单位
 硕士学位授予立项培育建设单位



山东英才学院官方网站 高考服务微信平台



山东英才学院

学校位于山东省会济南, 占地面积 1600 余亩, 建筑面积 53 万平方米, 设 11 个二级学院, 34 个本科专业、40 个高职专业。建有实验实训楼 8 座, 12 个实验实训教学中心。2014 年学校被省教育厅、财政厅批准为山东省本科特色名校建设单位, 2017 年学校获批山东省硕士学位授予立项培育建设单位。

学校现有专职教师 1087 名, 其中教授、副教授 354 人, 博、硕士 782 人。享受国务院特殊津贴专家 9 人, 国家本科教学团队 1 个, 省级教学名师 4 人, 省级教学团队 4 个, 现有 1 个教育部本科综合改革试点专业, 拥有国家级精品课程 1 门, 国家级精品资源共享课 1 门, 省级精品课程 36 门。

2013 年, 我校被教育部授予“全国毕业生就业典型经验高校”。2015 年获批“山东省大学生创业孵化示范基地”, 2016 年被教育部评为“全国高校实践育人创新创业基地”, 2018 年被教育部评为全国高校创新创业 50 强。

学校重视开放办学、积极拓展国际合作教育。目前与澳洲阿德莱德大学、英国贝尔法斯特女王大学、英国伯明翰城市大学、美国纽约州立大学奥斯威戈分校、美国蒙赛罗大学、韩国圆光大学、韩国明知大学以及德国等国家的众多高校建立合作关系。我校被国家留学基金管理委员会批准成为国际本科学术互认课程(应用型)(简称 AISEC)项目的承办单位, 并获批开展学前教育、国际商务、金融工程和工商管理四个本科专业, 我校将自动与基金委合作的近 30 所英美高校建立学分互认合作关系, 开展本科学分互认课程。

山东英才学院驻江苏省招生咨询联系方式

地区	负责人	联系方式	QQ	微信号
江苏省	张老师	15165070667	710102867	15165070667
南通市				
苏州市				
镇江市				
南京市				
无锡市	焦老师	18340037897	1184127854	18340037897
常州市				
徐州市	李老师	15990902225	646126594	15990902225
连云港市				
盐城市	魏老师	15066636788	774085407	15066636788
淮安市				
宿迁市	姜老师	13864040026	2531875631	13864040026
扬州市	张老师	18396889262	156543143	18396889262
泰州市	丁老师	17606418052	3305776058	17606418052

学校地址: 南校区: 山东省济南市高新区英才路 2 号 邮政编码: 250104 咨询电话: 0531-88253000、88253001 传真: 0531-88257501
 北校区: 山东省济南市济阳崔寨 邮政编码: 251401 学校网址: www.ycxy.com 电子邮箱: zsbycxy@126.com

国家教育部批准的民办普通本科高校

招生代码: 8217



山东现代学院



■ 学院简介

山东现代学院创建于1993年,是教育部批准的民办普通本科院校。学院位于山东省会泉城济南,现有在校生两万余人。学院占地面积1266亩,校舍建筑总面积39.43万平方米,馆藏图书110.1万册。校内建有8个实验实训中心和1个校企共建实训基地,校外建有285处实习实训基地。学院下设医学院、护理学院等8个二级院系部,22个统招本科专业、18个统招专科专业。学院遵循“重基础+强能力+高素质=个性发展”的人才培养模式,为增强毕业生就业能力,积极鼓励成绩优异且有上进心的专科学生获取本科文凭。为想获取本科学历的学生寻求“省时、省钱、省力”好途径。多年来我校以“宽学严管”为宗旨,实现了高素质、高实践力、高就业率的办学目标,为毕业生提供了就业保障,形成了我校鲜明的办学特色。

■ 就业创业 保驾护航

“面向市场、面向应用、面向就业”是我们的特色理念;学院设有就业指导中心,开通绿色通道,为毕业生提供就业保障,建立终身教育服务体系,并设立“大学生创业孵化基地”,大力支持大学生创新创业,高度重视校园文化内涵建设,发扬国学传统文化。

■ 奖勤补贷 圆梦学业

学院设立国家奖学金、省政府奖学金、国家励志奖学金、国家助学金、新生入学奖学金,最高可获得每人每年8000元,并每年为在校大学生提供400个勤工俭学岗位;贫困生补助;每人每年8000元的生源地助学贷款,资助贫困生完成学业。

■ 学历优势 提升自我

学习期满,成绩合格,颁发国家承认学历的山东现代学院本专科毕业证,学生毕业后可参加当地事业编制考试、公务员考试。

山东现代学院江苏省2019年招生咨询点

地区	负责老师	咨询电话	QQ	微信
连云港、扬州	张老师	13305318676	1079736677	13305318676
徐州、淮安、苏州、无锡	李老师	13675315226	923891328	13675315226
盐城、南通、镇江	左老师	15254781071	2539016270	15254781071
宿迁、泰州、常州、南京	普老师	18353180613	1436812252	18353180613

注:在江苏招生专业和计划以江苏省教育考试院公布为准。



学院江苏省招生负责人:张主任 电话:13805313372 QQ:263852153
 通信地址:山东济南市经十东路20288号山东现代学院 邮编:250104
 电话:0531-88766666 传真:0531-62323470
 学院网址: <http://www.sdxxy.cn>



山东协和学院

- ★教育部批准的民办普通本科高校
- ★山东省本科特色名校建设单位
- ★全国首批深化创新创业教育改革示范高校
- ★首批全国创新创业典型经验高校
- ★全国毕业生就业典型经验高校50强
- ★首批全国高校教师考核评价改革示范校



一、学院概况

山东协和学院创建于1993年,坐落于山东省省会——济南,是国家教育部批准的民办普通本科高校、山东省财政支持的本科“特色名校”建设单位、山东省第一批在校实践教学课程考核试点院校。校园占地面积108.7万平方米,建筑面积41.5万平方米,图书馆纸质图书194.68万余册,电子图书209.53万册。开设普通本科专业34个、普通专科专业38个,形成了医学、文学、理学、工学、管理学、教育学、艺术学等多学科协调发展的学科专业建设格局。

二、教学科研水平

学校建有国家级精品资源共享课1门、国家级精品课程1门、省级精品课程43门、省级资源共享课4门,省级特色专业4个;学校建有国家级实验教学示范中心、国家级虚拟仿真实验中心、中央财政支持的职业教育实训基地、国家级大学生校外实践教育基地。学校拥有10个教学实验实训中心,内设197个学科专业功能实验室。学校获得国家级教学成果二等奖4项,省级教学成果特等奖2项、一等奖3项、二等奖6项、三等奖7项;科研成果奖599项。学校承担国家科研课题12项,国家级教改项目9项,省级教改项目28项,省厅级以上科研项目807项。

三、奖、助学金

(一)助学贷款:根据国家规定,学生可以申请每生每年不超过8000元的贷款。(二)奖助学金:国家奖学金、省政府奖学金、国家励志奖学金每生每年分别为8000元、6000元、5000元;国家助学金—家庭困难的学生个人申请,学校审核通过后发放,平均资助标准为每生每年3000元;“同心·光彩助学行动”资助金,每生每年5000元。(三)学校关怀:学生入校后通过个人申请,学校提供勤工助学岗位;近年来,为16000多名家庭困难学生减免了学费。

四、国际交流合作

学校坚持开放办学,已与英、美、澳、加、俄、日等13个国家和中国台湾、澳门等地区的30余所高校建立友好合作关系,进行广泛的学术与教育交流。学校已选派42名教师赴美国、新加坡、马来西亚、泰国等国家交流深造,并聘请了美、德、西等国家和地区的多名资深学者担任客座教授。近年来,选送1500余名学生赴美国、德国、新西兰、马来西亚等国家和中国台湾、澳门地区共18所高校学习交流或攻读学位。



江苏省招生录取负责人:刘主任 电话:15553121555 QQ:1183693057
 学院地址:山东省济南市历城区青西路6277号(郭店校区) 邮编:250109
 山东省济南市临港开发区临港北路5677号(遥墙校区) 邮编:250107
 咨询电话:0531-88795666、88795777 网址: www.sdxiehe.com/www.sdxiehe.edu.cn





北京城市学院

Beijing City University



适合教育 全人教育 有效教育 实用教育

北京城市学院 北京城市学院招考资讯

新中国第一所民办普通高校

北京城市学院创建于1984年,具有颁发国家承认的研究生、本科学历学位资格,同时举办中职、高职专科教育。经过35年发展,学校综合实力显著增强,现有两个教学校区,十个本科学部(系),全日制在校生2万余人,教工2千余名。学校设有百余个专业(方向),工、管、艺、文、医、教育、经济、法、历史、理等多学科协调发展,打造城市建设、城市管理、城市经济、城市文化、城市公共服务五大领域专业群。

凝心聚力培养“明师良匠”

学校始终恪守为民办学的公益性宗旨,坚持以市场为导向,以应用型为特色,以服务首都城市圈发展为目标,走“本科立校,依法治校,优质强校,特色兴校”的发展道路,实施“适合教育、全人教育、有效教育、实用教育”的育人理念,全心造就高素质匠心专能应用型人才。

多样化师资潜心育人

学校拥有一支以专任教师为主、专兼结合的优秀教师队伍。专任教师以具有国内外知名高校学术背景的高水平人才为主体,以“双师型”为特色;兼任教师多为来自高校、科研院所和企事业单位的优秀教师和专业人士。多样化师资为教育教学带来了鲜活的资源,形成了鲜明的特色。



高水平、示范性、国际化、应用型大学

推进高水平应用型大学建设

学校全面贯彻落实党中央、国务院、北京市关于统筹推进一流大学一流学科建设的部署要求,实行与传统研究型大学差异化发展战略,以办成中国最优秀的应用型大学为战略目标,以富有活力的学科专业体系为支柱,独到的办学理念、精准的人才定位、特色鲜明的教育模式,受到市场青睐。学校以教育的高质量赢得了毕业生就业的高质量,毕业生以“留得住、用得上、干得好”著称于用人单位,毕业生初次就业率连续二十年保持在98%以上,在高校中名列前茅,并涌现出一大批行业骨干和社会新星。学校大力推进国际化战略,与国际上50余所知名高校建立了伙伴关系,为广大同学搭建了广阔发展空间。

面向未来,北京城市学院将继续秉承“改革探索、勤奋进取、艰苦创业、开拓前进”的办学理念,发扬“崇尚创新、崇尚拼搏、崇尚实干”的北城精神,全力创建高水平技术技能应用型大学,成为北京市重要的应用型人才培养基地。

首都疏解与提质发展的典范

在推进京津冀协同发展和首都非核心功能疏解的背景下,学校抓住重大机遇,将主校区搬迁至顺义杨镇,学校把首都疏解战略与学校提质发展相融合,在顺义打造“智能、绿色、环境优美、设施一流、生活舒适”的现代校园,为学生成长成才创造了良好的硬件条件。同时,学校面向首都城市战略转型升级,将应用型人才培养、实用性科学研究、开放式社会服务与首都“四个中心”功能建设有机结合,深度参与北京城市管理、城市建设、城市经济、城市文化、城市服务,以特色赢得市场,以优质推动发展,快速崛起,正成长为首都高等学校的明日之星。

联系部门:北京城市学院招生办公室

查询网址: <http://zs.bcu.edu.cn>

通信地址:北京市海淀区北四环中路269号

邮政编码:100083

咨询电话:010-62321818

传真号码:010-62322676

天津理工大学中环信息学院

学院简介:

天津理工大学中环信息学院是2005年经教育部批准设立,由天津理工大学和天津中环电子信息集团有限公司联合创办的全日制普通民办本科高等院校,坐落于天津市西青区杨柳青古镇。学院紧密依托天津理工大学优质教育资源和天津中环电子信息集团有限公司的雄厚实力,瞄准国家高等教育改革发展的方向,落实立德树人根本任务,深化内涵建设,实施转型发展战略、人才强校战略、校企合作战略、文化引领战略,培养高素质技术技能型人才,努力建设中环特色的应用技术型高校。2017年,学

院被批准为天津市硕士学位授予单位立项(培育)建设高校。

专业设置:

学院设置了自动化工程、机械工程、电子信息工程、计算机工程、经济与管理5个系。开设自动化、电气工程及其自动化、电气工程与智能控制、机械设计制造及其自动化、机械电子工程、材料成型及控制工程、电子信息科学与技术、电子信息工程、通信工程、物联网工程、测控技术与仪器、计算机科学与技术、软件工程、网络工程、工程管理、人力资源管理、物流管理、财务管理等22个本科专业(含方向),形

成了以工为主,工、理、管、文多学科协调发展态势。

师资力量:

目前,学院具有副高级以上专业技术职务的教师占专任教师总数的47.7%,已建成校企共建实验室4个、校外实习基地25个,建成自动化控制、机械、电子、计算机网络、管理等66个基础及专业教学实验室。控制工程实验中心、电工电子教学训练中心被列为“天津市普通高等学校实验教学示范中心建设单位”。

学生就业:

学院以社会、学生需求为导向,不断

加强大学生就业、创业指导,为毕业生提供创业、就业平台,加大众创空间建设力度,推荐优秀毕业生到中环集团下属企业就业,历年就业率始终保持在90%以上。学院积极开拓国际教育交流与合作,致力探索国际化人才培养模式和途径,先后与英国、澳大利亚、美国等海外院校建立友好合作关系。同时,已有400余名毕业生考取了北京大学、四川大学、天津大学等国内知名高校研究生继续深造。百余名学生在全国大学生电子设计竞赛、全国大学生英语竞赛、专业项目挑战杯、天津市普通高校数学竞赛等国家、省部级大赛中屡获殊荣。



联系人:田老师、张老师

联系电话:022-86437526、86437522

传真:022-86437528

邮编:300380

地址:天津市西青区杨柳青柳口路99号

网址: www.tjzhic.com



学院官微

招生网



学校概况

北京科技大学天津学院(以下简称学校)是2005年4月经教育部批准,由北京科技大学和广东珠江投资股份有限公司合作举办的本科层次的全日制独立学院,是全国首批接受教育部规范工作验收的三所独立学院之一。学校在近两年天津市民办高校办学年检审核中获评优秀,总成绩分别位列第一第二。学校位于天津市宝坻区京津新城,占地1297亩,建筑面积29.5万平方米。学校现设12个二级院系,7大学科门类,24个招生专业及方向。

学校实施人才强校战略,师资水平不断提升。学校聘请中国工程院院士蔡美峰任学术委员会名誉主席。实施特聘教授计划,聘请俄罗斯工程院外籍院士、英国皇家化学会会士、美国医学与生物科学院院士张学记,全国政协委员、国家科学技术进步奖评审专家、卫生部有突出贡献中青年专家温建民,长江学者、国家杰出青年基金获得者曲选辉、隆克平,北京科技大学东凌经济管

理学院原院长、博士生导师张群担任学校相关学科带头人,承担教学任务,指导青年教师教学科研工作。实施“名师工程”,聘请京津地区“双一流”、“985”及“211”工程高校知名专家学者来校任教。先后引进20名具有高级职称、担任系主任或教学关键岗位的高层次人才,学校现有国务院政府特殊津贴获得者1人,北京市教学名师2人。学校建立起一支素质优良、结构合理、专兼结合、富有活力、适应事业发展需要的师资队伍。

学校依托北京科技大学优质教育资源,构建并实施以“应用型”理论教学、职业能力培养实践教学、创新创业教育和通识教育为核心的“四位一体”人才培养体系。学校教育教学成果显著。学生毕业论文连续五年在天津市高等学校优秀毕业设计(论文)评审中荣获“优秀毕业论文”称号。我校学子在第九届、第十届全国大学生数学竞赛中获全国一等奖1项,二等奖4项,三等奖10项。我校学生智能车队在全国大学生智能汽车竞赛中多次获得全国一等

奖,机器人团队在亚太大学生机器人大赛国内选拔活动中成绩突出,2019年我校承办华北赛区全国大学生智能汽车竞赛。学校深入推进创新创业教育改革,在2018年全国高校云计算应用创新大赛、中国“互联网+”大学生创新创业大赛、2017中美青年创客大赛、2018“泰达·华博杯”华侨华人创新创业大赛等创新创业大赛中,共获各类奖项33项,其中第四届中国“互联网+”大学生创新创业大赛总决赛获得全国铜奖。建校以来,学校为社会培养各行各业人才近17000人,一大批学生考取国内外知名大学研究生继续深造,近三年毕业生平均就业率达到95%以上。

学校重视学生综合素质培养,在2008年北京奥运会、天津夏季达沃斯论坛、第十三届全运会等大型活动中都闪现着我校学子的身影。学生每年利用寒暑假深入社会开展实践活动。建校以来,累计共近300支实践团、79461人次开展社会实践。学校艺术教育成果丰硕,学生舞蹈作品《水姑娘》荣获第二届全国大学生艺术展演一等奖,舞蹈《映山红》荣获第三届全国大学生艺术展演一等奖及优秀创作奖,2018年舞蹈《梦回澜沧》再次荣获金奖及优秀创作奖。

建校至今,学校社会声誉不断提高,获得广泛社会认可。相继荣获“中国最具影响力独立学院20强”“中国十大品牌独立学院”“中国十大优势专业品

牌独立学院”“中国品牌影响力独立学院”“中国综合实力独立学院”称号。学校的发展受到社会各界知名人士的关注。学校正朝着一流独立学院的目标大步迈进。

新的时代孕育着新的机遇与挑战,我们热忱欢迎志存高远、渴望成长的青年朋友们报考北京科技大学天津学院!



我校航模队在2018“融鼎杯”天津宝坻无人机嘉年华P3Z空战比赛中荣获佳绩



我校学生多次参加全国大学生“恩智浦”杯智能汽车竞赛并获佳绩



我校学生参加第四届中国“互联网+”大学生创新创业大赛总决赛获全国铜奖

通讯地址:天津市宝坻区京津新城珠江北环东路1号
北京科技大学天津学院 招生办公室

联系电话:022-22410960、22410969

邮政编码:301830

学校网址: <http://tj.ustb.edu.cn>

电子邮箱: TJzhaosheng@ustb.edu.cn



学院官方微博 学院微信公众平台

学校简介

河北美术学院是经教育部批准设立的全日制民办普通本科美术高校,我国独立设置的九所美术学院之一,是河北省唯一一所省属专业本科美术高校,也是全国高等学校毕业生就业工作先进集体、全国高等学校创业教育研究与实践先进单位。2016年12月被河北省人民政府学位委员会确定为硕士学位授予立项建设单位,2017年被列入中国非物质文化遗产传承人群研培计划试点高校。

学校现占地1750亩,位于石家庄市空港工业园区,交通十分便利。学校设有造型艺术学院、城市设计学院、传媒学院、环境艺术学院、动画学院、工业设计学院、服装学院、书法学院、雕塑学院、文创学院、国际教育学院等11个二级学院,开设绘画、环境设计、动画、雕塑、书法学、服装与服饰设计、视觉传达设计、广播电视编导、产品设计、表演等78个本、专科特色专业,面向全国招生,现在校生12000余人。

办学条件良好

学校办学条件优良,教学设备先进。美术博物馆拥有供学生基础训练鉴赏和临摹的馆藏名人书画、雕塑等文物3000余件;图书馆馆藏图书96万余册,已形成以美术学、设计学为重点的学科藏书体系。拥有校内实训基地、校外实训基地、教学工作室,建有专业研究所,开展实践教学。加大资金投入,建有高标准宿舍、餐饮中心、体育场,实现校园网络全覆盖,师生生活品质显著提高。



河北美术学院
HEBEI ACADEMY OF FINE ARTS

联系方式

通讯地址:石家庄市空港工业园区北环港路111号河北美术学院招生处
(邮编:050700)
学校网址:
www.hbafa.com
咨询电话:
0311-88596153、88651148

自信 自立,敢为人先
ZIXIN ZILI GANWEIRENXIAN



招生专业和计划及录取批次

专业计划数以江苏省教育考试院公布数据为准。

录取办法

1. 使用省统考(联考)成绩录取的艺术类专业:进档考生的高考成绩与省专业统考(联考)成绩均达到本省艺术类相应批次录取控制分数线,以进档考生取得本省专业统考(联考)成绩统一排名,择优录取。
2. 使用我校单独测试成绩的艺术类专业:进档考生的高考成绩达到本省艺术类相应批次录取控制分数线;涉及省级统考(联考)的,省级统考(联考)成绩必须达到生源所在省份要求;在此基础上按我校单独测试的专业成绩统一排名,择优录取。

往年录取控制分数线

详见学院网站(www.hbafa.com)历年分数线。

学费标准

根据河北省物价局相关规定收取,详见《入学须知》。

助学体系

1. 国家奖学金:各个方面特别优秀的学生可申请此奖学金,奖励金额每人每年8000元;
2. 国家励志奖学金:品学兼优家庭经济困难的学生可申请此奖学金,奖励金额每人每年5000元;
3. 国家助学金:家庭经济困难的学生可申请此助学金,平均资助标准为每人每年2000-4000元;
4. 另外学院还有部分勤工俭学岗位,家庭经济困难的学生可以通过此岗位来完成学业。



沈阳工学院是经国家教育部批准设立的一所普通民办本科高等学校，创建于1999年。学校落实“立德树人”根本任务，把“建设最好的应用技术大学”作为发展目标，坚持“以人为本、学以致用”的办学理念，致力于培养适应地方经济社会发展需要的，工作在生产、建设、管理、服务一线“懂专业、技能强、能合作、善做事”的高素质应用型人才。



办学优势：

获批国家级本科综合改革试点专业1个、“新工科”研究与实践项目1个、首批卓越农林人才改革试点项目1个，获批辽宁省本科优势特色专业、省级转型发展示范专业、省级本科改革试点专业共9个，建有i5数字化工厂（省重点实验室）、汽车实训中心、校外实践基地、创新创业基地、园艺科技馆等示范实习实训基地。

师资力量：

师资队伍雄厚，百分之九十以上教师有硕士、博士研究生学历，有中国工程院“双聘”院士1人，享受国务院津贴专家1人，国家级创新创业导师1人，省、部委决策咨询专家3人，省级名师、专业带头人以及青年教育科研骨干10人，省级本科优秀教学团队7个。

学科专业：

是辽宁省首批转型发展试点高校，涵盖工、经、管、艺、文、农类等6个学科57个本科专业，形成了以工学专业为主体的本科专业格局，现有在校生产16000余人。

人才培养：

学校以学生发展为中心，实施“协同育人、工学交替、理实融合、学用一体”的育人模式，构建了“满足学生就业、升学、个性化发展”的分类培养、分级教学的培养体系。

就业前景：

广泛建立校企联盟和实习就业基地，与300余家企事业单位建立校企合作关系。2018年考取硕士研究生337人，2019年考研上线人数达415人。

学校地址：辽宁省沈抚新区滨河路东段1号

学校网址：www.situ.edu.cn

招生咨询电话：024-56618811、56618855

沈阳城市学院

Shenyang City University

沈阳城市学院官微二维码 沈阳城市学院招生考试之窗

风景如画的大學 沈阳城市学院坐落在风景秀丽的绿岛森林公园，成立于2001年，2013年经教育部批准成为独立设置的全日制普通本科高校。2019年，在艾瑞深校友会网中国大学排行榜中，学校名列辽宁省民办高校前列，全国20强。

培养应用型人才 学校以应用型人才培养为己任，注重学生专业技术能力的形成和德智体美劳全面发展。建立了紧密对接国家主导产业和新兴特色产业的6大专业群，通过课程内容与职业标准紧密对接、学习过程与生产过程紧密对接，实现了人才培养与社会需求无缝连接。学生就业率达95%以上。

师生关系紧密 学校坚持育人为本立德树人，师生关系亲密融洽是学校一大办学特色。

学生社区生活温馨舒适 学生在大学期间实行住宿社区化管理。学生社区建有社区服务中心和每4人一间、内设独立卫生间、淋浴室、可提供24小时热水的标准化学生公寓。学生社区打破统一安排住宿的惯例，全校学生可自主选择入住，社区服务中心提供全天候服务，赢得了广大学生的衷心赞誉。

开通国际留学直通车 学校与英国曼彻斯特大学、利兹大学等世界名校合作，在校内开设硕士预科课程班，学生不出校门即可参加预科班的课程学习，成绩通过后免除雅思、托福等考试，直接赴海外名校学习深造。

学校地址：沈阳市苏家屯区梧桐大街2号（原绿岛森林公园）
 邮 编：110112 网址：<http://www.shenyangcu.edu.cn/>
 招生咨询公众平台：《沈阳城市学院》、《沈阳城市学院招生考试之窗》
 微 信 号：sycuxygf、sycuzsks 电话：024-89597888、89597555

优势专业：省级应用型转型试点专业：酒店管理；省级高校综合改革试点专业：酒店管理、广播电视编导；省级向应用型转变示范专业：财务管理；省级重点建设专业：财务管理、建筑环境与能源应用工程、摄影。

特色专业：工程造价、土木工程、会计学、旅游管理、摄影，新媒体方向（含新闻学、广告学、传播学、网络与新媒体），智能制造方向（含机器人工程、自动化、计算机科学与技术、机械设计制造及其自动化、智能科学与技术），电子商务方向（国际经济与贸易、工商管理、金融学）。

新增专业：机器人工程、广告学、戏剧影视文学。
录取批次：我校2019年江苏省录取批次为第二批录取本科院校。
录取情况：我校2018年江苏省生源录取分数线：文科288分，理科289分。
奖助学金：学校设立学习奖学金。其中：特等（校长）奖学金，学生同时获得“沈阳城市学院学习标兵”称号；一等奖学金；二等奖学金；三等奖学金的评选比例为学生总人数的22%。家庭经济困难学生在校期间还可以参加国家励志奖学金和国家助学金的评选。

语种要求：英语专业只安排英语授课，其他语种慎报。国际经济与贸易、计算机科学与技术专业只安排英语授课。其他专业对外语语种无限制。
住宿条件：我校学生宿舍全部为一室四人，室内设有独立的卫生间、淋浴室，提供24小时洗浴热水。





吉林建筑科技学院
JILIN UNIVERSITY OF ARCHITECTURE AND TECHNOLOGY



吉林建筑科技学院简介

吉林建筑科技学院是一所经国家教育部批准设置的民办非营利性普通高等学校，学校前身是2000年6月成立的吉林建筑大学城建学院。学校面向全国招生，全日制在校生规模11000人。

学校坐落吉林省省会长春市，拥有学建大路、迎宾路两个校区，占地80余万平方米，固定资产总值10.5亿元，教育教学和科学研究条件充沛。

学校设有建筑与规划学院、土木工程学院、管理工程学院、艺术设计学院等13个教学院部；开设本科专业39个，分布于“工、管、艺、文”四大学科门类。

学校拥有一支以具有博士、硕士学历和“双师型”教师为主体的教师队伍。

目前学校拥有省级在线开放课程、校企合作开发立项建设课程、学科育人示范课程、精品课程、优秀课程等41门；学校建有省级品牌专业建设点、省级“十二五”特色专业、省级卓越工程师教育培养计划试点专业、省级人文社科重点研究基地、省级人才培养模式创新实验区、省级实验教学示范中心、省级大学生校外实践教育基地、吉林省“双师双能型”教师培养培训基地、省高校创新创业教育改革示范基地等12个。

学校2015年被吉林省教育厅确认为省级整体转型发展试点高校，2017年被批准为吉林省硕士学位立项建设单位。

近年来，学校获得国家级教研项目6项、国家级产学研合作协同育人项目5项、省级应用型专业（群）校企合作综合改革项目4项、省级教研项目146项，省级教学成果奖4项，省级优秀教材奖3部。

大学生在全国大学生数学建模、英语、电子设计大赛和“挑战杯”等课外学术科技作品大赛中多次获得大奖，获得吉林省互联网+大学生创新创业大赛金奖和银奖。

学校近年与中建、中铁、中冶等多家世界五百强大型企业建立了稳定的校企合作关系，每年举办专场招聘会百余场，向国家重点建设区域和重大工程项目输送了大批人才，毕业生的就业率一直位居省内高校前列。每年都有一批毕业生被国家“985”、“211”重点高校录取为硕士研究生。

近年来，全校大学生在“互联网+”创新创业大赛和数学建模结构设计、BIM设计等竞赛中获得国家级奖项30余项，省级奖项880余项。获得吉林省高校毕业生就业工作评估优秀等级，被吉林省公务员局、吉林省教育厅授予“吉林省普通高等学校毕业生就业管理工作先进集体”称号。

学校地址：吉林省长春市宽城区学建大路1111号

邮编：130114

学校网址：<http://www.jlucc.edu.cn>

电话：0431-81865507、81865508、81865509



重庆大学城市科技学院

招生代码
8801

由教育部直属全国重点大学、国家“211工程”和“985工程”重点建设高水平研究型综合性大学、国家“世界一流大学建设高校（A类）”——重庆大学举办

办学定位

建校以来，学校传承重庆大学培养工程人才的经验，以“应用型”为办学定位，以服务区域社会经济、面向全国为服务定位，以基础实、素质高、技能强为目标定位，培养广大用人单位欢迎的应用型、复合型并具有创新创业能力的高素质专门人才。

让每一个学生都能牵手世界名校
Make it possible for our students to be admitted to top universities in the world



- 5 学校学生走进联合国传递青年声音
- 6 学校学生参加诺贝尔经济学奖获得者马斯金教授交流访问活动



山水故事之绿色掩映



山水书院



学生公寓



学生食堂



1 重大城科荣膺新华网“2018年度·综合实力独立学院”称号



2

2 美国索菲亚大学校长巴里·瑞恩博士到访交流

3 大经管生态圈实验实训基地——行政服务大厅

4 英国创意艺术大学（UCA）时装设计学科主任唐娜·艾夫斯（Donna Ives）女士和华中区区域经理卢峰女士到访学校



3



4

师资队伍

学校在依托素有“卓越工程师摇篮”之称的母体高校重庆大学的优秀师资队伍的基础上，在主干学科的学术带头人、专业负责人引进上，特别强调工程背景和实践经验。一大批具有丰富工程实践经验的工程师、高级工程师活跃在课堂和实践教学的第一线。学校坚持“引进、培养、稳定、提高”并举的方针，开展教师工程实践，使“企业进学校，教师进企业，项目进课堂，课堂在厂房”，实现知识课堂向能力课堂、封闭课堂向开放课堂、重知识轻实践向知行合一的转变。一大批高素质中青年骨干教师快速成长，受到广大学生的欢迎。

丰富多彩的校园活动



招生办公室：023-65112864(F)/3/2/1、65112005/3/2/1

15111812616、15123812616、18883212616

招生咨询QQ群：2266935、64816957

招生办公室地址：重庆大学A区主教学楼106室（重庆市沙坪坝区沙正街174号）

学校地址：重庆市永川区光彩大道368号（永川校区）、巴南区高职城（巴南校区，在建）

学校网址：<http://www.cqucc.com.cn>、<http://cqucc.cqu.edu.cn>



我们是全国毕业生就业、创新创业的“双 50 强”高校！
 我们是成功入选全国教育改革创新典型的民办高校！
 我们与世界顶级银行丹麦盛宝银行共建盛宝金融科技商学院！
 我们入选中国应用技术大学联盟！
 我们有“海南十大生态建筑”之称的最美校园！

我们有海南省首个百万级超算中心！
 我们有全球首家“丝路商学院”！
 我们亿元引才，省市共建三亚学院！
 我们有四万多名校友和两万多名在校生！
 世界的三亚，三亚的大学，我们就是三亚学院！



三亚学院官方公众号 招生就业处公众号

学校信息：

学校全称：三亚学院

办学层次：本科

招生代码：8741

招生类型：民办普通本科院校

网 址：www.sanyau.edu.cn

招生咨询热线：0898-88386666

学校地址：海南省三亚市吉阳区学院路 191 号



中国自贸前沿读好书 世界金融窗口就好业

三亚学院与丹麦盛宝银行联合共建 金融科技专业

三亚学院与丹麦盛宝银行携手共建盛宝金融科技商学院，联合培养金融科技行业高级人才。就读该专业有 30% 的机会获得全额奖学金；还有 65% 的机会获得不等额奖学金；4 年学习涵盖一年海外学习及欧洲、中国金融机构、企业实习。

2019 年面向全国计划招生 80 人，只招收有专业志愿的考生。

项目咨询热线：0898-88385870

注：招生信息以江苏教育考试院公布的为准。



学费标准：

具体各专业学费按海南省物价局核定的收费标准执行。

住宿标准：

2300 元 / 生 / 年；四人间公寓，配置家具、浴室、卫生间、热水器、电风扇、空调、饮水机等设备。



昆明医科大学海源学院

昆明医科大学海源学院创建于 2001 年，是由昆明医科大学申办并获教育部批准的独立学院。

昆明医科大学海源学院依托昆明医科大学优质的教学资源，雄厚的师资队伍，秉承“海纳百川，博极医源”的校训，得到社会的广泛认可和赞誉。学院现设有临床医学、口腔医学、护理学、药学、医学影像技术、医学检验技术、康复治疗学、眼视光学、中药学等 24 个本科专业，其中，临床医学、口腔医学、药学、护理学专业为省级特色专业。

学院现有杨林、高新两个校区，杨林校区为主校区，2019 年录取的新生在杨林校区报到就读。

昆明医科大学海源学院的招生计划，由国家统一下达，招收参加全国普通高等学校统一招生考试，成绩达到各省（自治区、直辖市）相应批次录取控制线的考生（学生入学后外语教学以英语安排教学）。

昆明医科大学海源学院，在昆明医科大学指导下，以立德树人为根本任务，以教学为中心，以不断提高人才培养质量为目标，全面贯彻党的教育方针，全面推进素质教育，培养综合素质高、动手能力强、社会适应能力好的“本科应用型”医药卫生类人才。学生合格毕业，按教育部规定，颁发统一印制、网上电子注册、国家承认的昆明医科大学海源学院全日制普通本科毕业证书，符合学士学位授予条件者，按照国家有关规定由昆明医科大学海源学院颁发学士学位证书。学生毕业，享受国家普通高校毕业生就业政策，学院提前做好毕业生职业生涯规划暨就业指导服务工作。已毕业的学生“双证”获得率超过 99%，年终就业率超过 95%。

学院被云南省教育厅评为“云南省文明学校”、“优秀普通高等学校”，被昆明市政府评为“园林单位”。

联系方式：昆明医科大学海源学院招生考试中心
 杨林校区：云南省嵩明职业教育基地
 高新校区：云南省昆明市高新区海源北路 389 号
 新浪微博：http://weibo.com/u/3342929072

咨询热线：0871-67985999、68317580
 （邮编：651700）
 （邮编：650106）
 电子邮箱：kyhyxys@163.com

传 真：0871-68317580
 网 址：www.kyhyxy.com





長春光華學院

CHANGCHUN GUANGHUA UNIVERSITY

立志 博学 诚信 创新

招生代码：8441

学校概况

长春光华学院，原长春大学光华学院，2000年成立，2004年被教育部首批确认为本科层次独立学院，2013年经教育部批准转设为独立设置的民办普通本科院校，2015年被吉林省教育厅确定为省内向应用型本科院校整体转型试点高校。学校坐落在风景秀美的长春经济技术开发区。

设有商学院、金融学院、电气信息学院、机械工程学院、外国语学院、文学与新闻传播学院、电影学院、视觉艺术设计学院、音乐学院、足球学院、马克思主义学院、基础教研部、公共外语教研部 13 个院（部），共有招生专业 42 个，分属经、管、工、文、艺、理、教育 7 个学科门类，全日制在校生 1.1 万余人。

多年来，学校持续推进“人才强校”工程，建设了一支由全国优秀教师、国务院特殊津贴获得者、吉林省高级专家、吉林省教书育人楷模、吉林省教学名师、博士生导师、硕士生导师等高层次人才和“双师双能型”教师为代表的师资队伍，涌现出了一大批教学名师和科研能手。学校教师先后获得国家优秀教学成果二等奖 2 项，吉林省优秀教学成果特等奖 2 项、一等奖 3 项、二等奖 2 项；吉林省教学成果二等奖 4 项、三等奖 3 项；吉林省科技进步一等奖 3 项、二等奖 1 项；吉林省社会科学优秀成果一等奖 1 项、二等奖 3 项；吉林省教育科学优秀成果一等奖 9 项、二等奖 17 项；吉林省社会科学基金项目优秀成果三等奖 2 项；吉林省高等教育学会优秀成果一等奖 1 项、二等奖 1 项。

学校各类省级质量工程项目有：省级教学名师 4 人，省级优秀教学团队 5 个，省级精品课 5 门，省级特色专业 3 个，省级品牌专业 1 个，省级人才培养模式创新试验区 2 个，省级实验教学示范中心 3 个，省级校企合作综合改革项目 2 个，省级优秀课 25 门。

检测技术与自动化装置学科为吉林省重点学科，现代媒体技术工程研究中心和媒体技术与艺术设计工程研究中心为吉林省高校工程研究中心，“智能检测与信息处理”研究团队被评为“吉林省高校创新团队”，“民办高校应用型人才培养研究中心”获批为省级人文社科重点研究基地，“吉林省高等教育应用型人才培养研究中心”获批为吉林省高校新型智库，“吉林省大学生养成教育研究中心”获批为吉林省高等教育研究基地，“精益生产管理信息化”重点实验室获批为吉林省“十二五”重点实验室立项培育项目。2017 年学校有工程、会计、艺术 3 个学科成为专业硕士学位立项培育建设学科。

近年来，学校毕业生先后考取了北京大学、吉林大学、东北师范大学、美国南加州大学、英国爱丁堡大学、俄罗斯圣彼得堡国立大学、日本早稻田大学等国内外名牌大学的硕士研究生。与东北师范大学、长春工业大学、长春大学联合培养硕士研究生，现已成为东北师范大学会计硕士专业学位（MPAcc）教育实训基地。



招生服务微信平台



官方微信二维码



官方网站二维码

地址：吉林省长春经济技术开发区武汉路 3555 号

邮编：130033

传真：0431-81863848

招生咨询电话：0431-85552348、85552353

网址：<http://www.ghu.edu.cn>



东北师范大学人文学院

College of Humanities & Sciences of Northeast Normal University

东北师范大学人文学院是由东北师范大学申办,经教育部批准成立的实施普通本科教育的独立学院。按照国家计划,实施全国统一招生。学生学习期满,成绩合格,颁发由教育部统一印制、网上电子注册、国家承认学历的东北师范大学人文学院毕业证书。符合授予学位条件的,由东北师范大学人文学院颁发学士学位证书。

学院设有 12 个院(系)、48 个本科专业和 1 个护理专科专业。2009 年起,先后与东北师范大学和省属五所大学联合培养硕士研究生,2017 年被批准为硕士学位授权单位立项建设高校。在校本科生、研究生 11400 余人。近年来,学院在全国独立学院 100 强排行榜中,始终位居东北地区前列,是一所社会认可度高、家长放心、学生向往的高等学府。

董事长为全国优秀教育工作者穆树源教授,院长为博士生导师吕英华教授,党委书记为付宏政教授。

教育理念: 成功教育。其内涵是“人人皆能成功”。

校训: 勤奋、开拓、自强、育才。

培养目标: 坚持“三个面向”,培养社会责任感强、创新精神强、实践能力强的应用型人才。

办学条件: 学院坐落在长春净月国家高新技术产业开发区,建有现代化教学大楼、实验大楼、图书馆、体育馆和标准化体育场,建有标准化教室、数字化多功能教室、专业实验室和同声传译教室,有 10 座现代化学生公寓、2 座学生食堂和设施完善

的福祉会馆及生活服务中心。

办学实力: 学院坚持内涵发展,专业实力强,形成了以经济学、管理学、文学、法学、教育学、理学、工学、医学、艺术学等学科门类、多专业协调发展的专业布局。

学校现有国家特色专业建设点 1 个,省级特色高水平专业建设点 2 个,省级品牌专业建设点 2 个,省级特色专业建设点 3 个,高等学校人才培养模式创新实验区 3 个,省级工程研究中心 1 个,国家精品视频公开课 1 门,省级精品课 10 门,省级优秀课 26 门,省级创新创业教育改革示范课程 1 门,省级实验教学示范中心 4 个,省级重点立项培育实验室 1 个,省级大学生校外实践教育基地 2 个,省级优秀教学团队 7 个,省高等学校名师工作室 1 个,省级教学名师 3 人,省级教学新秀 1 人,吉林省高等教育教学成果奖 5 项。获批省级研究平台 15 个:吉林省社会科学重点领域研究基地 2 个,吉林省高等教育研究基地 2 个,吉林省人文社科重点研究基地 4 个,吉林省高校工程研究中心 2 个,吉林特色高校新型智库 1 个,吉林省高校重点实验室 2 个,吉林省高校创新团队 1 个,吉林省高校重点实验室 1 个。学院福祉学学科获批吉林省特色高水平“新兴交叉学科”。

近五年来,公开出版学术著作 250 余部;在省级以上刊物公开发表论文 1500 余篇,其中核心及以上期刊 360 余篇;获批各类专利 20 余项;承担各级各类项目 320 余项,获得科研经费近 1000 万元。

师资队伍: 学院拥有一支以高学历、高职称教师为主体的专任教师队伍。有专兼职教师 670 余名,教授、副教授比例达到 52%,博士、硕士学位比例达到 85%。在教师队伍中,有国务院政府津贴获得者、教育部教学指导委员会委员、吉林省教学名师、吉林省跨世纪人才、吉林省高校科研春苗人才、博士生导师、省级教学名师、省级教学新秀、长春市五一劳动奖章获得者等;有 40 余名教师被聘为兼职硕士研究生导师。一批外籍教师常年在校院任教。

国际交流: 学院先后与日本、韩国、新加坡、泰国、俄罗斯、丹麦、德国、英国、爱沙尼亚、乌克兰、美国、加拿大、澳大利亚等国家一批高校建立了合作关系,为学生出国学习深造提供了广阔平台。

建院 30 多年来,为国家和社会培养了近 4 万名各类人才,2008 年以来,毕业生平均就业率达 91.97%。每年都有一批应届毕业生考取国内外名校研究生;2010、2014 年被评为“吉林省高校就业管理工作先进集体”;2016 年被评为“吉林省高校大学生创新创业基地”、获“全国民办高校创新创业教育课程建设奖”;2017 年被长春市人力资源和社会保障局评为首批在长高校优秀大学生创业就业工作站。学院先后被中共长春市委、市政府评为精神文明建设先进单位、创建全国文明城市先进单位、文明单位、长春市模范集体。2011 年以来,学院党委三次被评为吉林省高校先进基层党组织。

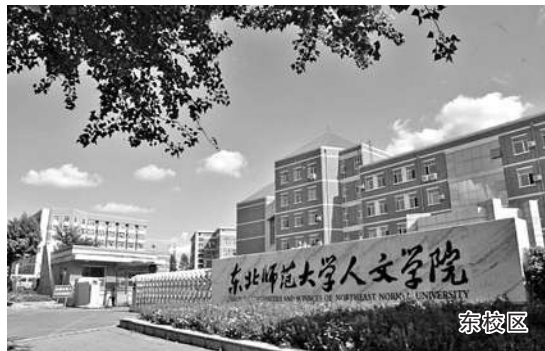

学院地址:吉林省长春市净月国家高新技术产业开发区博硕路 1488 号

邮 编: 130117

联系电话: 0431-84537149、84537195

网 址: <http://zsb.chsnenu.edu.cn>





武昌理工学院

学校北面全景图

学校简介

全日制民办普通本科高校

武昌理工学院位于“武汉·中国光谷”，坐落在美丽的梅南山麓，世界最大的城中湖汤逊湖三面环抱，欧式风格建筑掩映在青山绿水之中，校园风景如画，被公认为全国十大美丽湖景校园之一。

设有 10 个学院，开设 64 个本专科专业，涵盖工、管、艺、经、文、法、医等多个学科领域。现有全日制本专科生、硕士研究生、外国留学生共 15000 余人。现有教职工 1000 余人，专任教师 772 人，其中高级职称教师占 48.17%，硕士、博士教师占 83.84%，享受国务院津贴专家 18 人，“长江学者”特聘教授 2 人，“楚天学者”3 人，外籍专家教授 20 余人。

建有设施先进的图书馆；在建功能齐全的体育馆；各类专业实验室 150 个；建有稳定的实习实训基地 158 个；实验教学中心、创新创业中心、学术交流中心、大学生服务中心、大学生活动中心、教师公寓和食堂、3D 影院、标准化学生公寓、国家标准体育运

动场、俱乐部、健身中心、金融服务网点、医院、超市等一应俱全。

在全国高校中首创并坚持实施“成功素质教育”，从专业素质、通适素质、创新创业素质三个维度对学生进行立体培养。荣获第六届国家级教学成果二等奖。2010 年，经国务院批准，学校被列为国家教育体制改革试点高校。2017 年 5 月，国家教育体制改革领导小组办公室印发《武昌理工学院创新大学生素质教育模式》专题简报，向全国高校推广武昌理工学院人才培养模式的典型经验。

毕业生就业率连续多年超过 92%，毕业生签约率连续两年位居省属高校第一名；考研考公率逐年上升，近 30% 毕业生就职于世界 500 强企业和国内大型企事业单位；近年来，学生获省部级及以上各类奖项 3314 项，全国大学生电子设计竞赛、数学建模大赛、机器人大赛、工程算量软件大赛等国家级大赛一等奖 60 项；学生发表论文 886 篇、获专利 236 件。学生个性充分彰显，全国三好学

生、作家、发明家、书法家、创新之星、创业之星、自强之星等大量涌现。

学校先后与美国、加拿大、澳大利亚、法国、意大利、日本、韩国、新加坡、泰国、印度等 16 个国家的 50 多所大学建立了校际合作关系，在世界 20 多个国家招收 400 余名留学生，在日本大阪、法国巴黎及泰国曼谷开办了海外校区，为学生出国留学深造、国外带薪实习、海外游学和就业开通了直通车。2017 年学校位居“中国民办大学国际化竞争力排行榜”第二名。

学校被湖北省委、湖北省人民政府授予“湖北省级文明校园”，荣获湖北省“十佳书香校园”荣誉称号。在“2012 中国大学本科教育排行榜”位居第 144 位。

面向全国计划招生，按生源所在地的批次择优录取。学生修满学校规定的学分，颁发武昌理工学院毕业证书，符合学位授予条件者，授予武昌理工学院学士学位，学生可以修读校内双学位。

特别推荐

广信商学院工商管理专业

广信商学院——企业家的摇篮

广信商学院是武昌理工学院与广信科教集团共同创办，湖北省教育厅批准的省级试点学院。学院以“商学融合”为办学理念，按照国际高等商学院协会（AACSB）标准建设，以培养具有企业家精神与素养、全球视野与战略眼光、领导能力与创新思维的未来商界精英，创建国际一流商学院为愿景。

广信商学院于 2018 年 1 月正式加入国际高等商学院协会（AACSB），是湖北省内继武汉大学、华中科技大学以及中南财经政法大学之后的第四家成员单位。

国际高等商学院协会成立于 1916 年，是由哈佛大学、哥伦比亚大学、耶鲁大学等美国一流大学发起成立的商学院教育认证机构，是商科教育在全球范围内最具权威的非政府认证机构，全世界仅 5% 的商学院取得此项认证。

办学特色

一、国际化、双师型师资队伍

全球范围内选聘名校教授及知名企业高管承担教学任务。

二、企业家导师

为每个学生配备企业家导师，培养学生的企业家素养。

三、实战化教学模式

采用项目式、案例式及讨论式等实战化教学方式和企业实战训练。

四、双接轨课程体系

课程体系与定向培养企业的人才需求接轨；课程体系与 AACSB 认证标准接轨。

五、小班制教学管理

班级规模不超过 30 人。

六、挂职带薪实习

学生在校期间进入合作企业挂职带薪实习，工学结合，实战训练。

七、企业家素质拓展

通过国内研学考察（2 家知名企业）、国外研学考察（为期 2 周）、高端商务论坛（2 次）、名家讲坛（8 次）、每周论坛（16 次）、社会公益实践（2 周）、劳动实践（1 周）等素质拓展课程，培养学生的大视野、大思维、大格局和大情怀。

八、毕业待遇优厚

广信科教集团等合作企业定向选聘优秀毕业生作为企业后备干部培养。每服务一年，返还一年学费，同时享受后备干部薪酬。未被录用者，推荐至世界 500 强、中国 500 强等知名企业就业或创业。



联系电话
(027)
81652117
战老师

广信商学院 AACSB 协会
会员证书

工商管理招生简介

一、招生范围

面向湖北、天津、山西、河北、上海、江苏、浙江、安徽、福建、河南、广东、广西、四川、新疆计划内招生，共计 60 人。

二、学制与学位

本专业学制四年，修满规定学分，颁发武昌理工学院本科毕业证书。符合学位授予条件者，授予管理学学士学位。

三、学费标准

本专业学费 3 万元 / 生·年。

四、说明

学生进入本专业后，经考核达不到人才培养要求，将转入工商管理专业普通本科班学习。

注：招生信息以江苏省教育考试院公布为准。

◎ 学校地址：武汉市江夏大道 16 号

◎ 邮编：430223

◎ 网址：Http://www.wut.edu.cn

◎ 咨询电话：027-87935900（招生期间）、81652829、81652828、81652037

◎ QQ 群：104479396

wut 网站二维码





北京理工大学珠海学院

BEIJING INSTITUTE OF TECHNOLOGY, ZHUHAI

中外联合培养

JOINT PROGRAM

学校简介 SCHOOL INTRODUCTION

北京理工大学珠海学院 /BITZH

北京理工大学珠海学院经教育部批准，于2004年5月8日正式成立，以北京理工大学为办学主体，实施全日制本科教育。学校秉承“德以明理、学以精工”的校训，形成了“勤奋、务实”的学风和“严谨、诚信”的校风，培养志向高远、基础扎实、体魄强健、心境恬美，具有创新精神和国际视野的复合型、应用型人才。

中美国际学院 /CGT

中美国际学院作为北理珠唯一专注于开展中外联合培养的专业学院，目前在校生近千人。学院贯通本科基础、本科专业和研究院三个阶段的联合培养，国际师资、全英教学、小班授课，充分发挥弹性学分制度，为学生提供更多元化的学习及升学的机会。学院以海外合作大学标准全球选聘师资，凝聚了一支来自欧、美、亚、澳等多个国家和地区的国际化师资队伍，副教授以上教师占比43%，海外博士学位教师占比98%。专业设置紧扣时代脉搏的同时，为积极提高学生英语及跨文化的能力，走在时代的前端，引进国际先进的内容语言综合学习法（CLIL）英语教学改革，通过课程结构和教学管理的融合创新设计和跨学科课程研究贯彻应用博雅教育理念；开展综合导师计划（Mentor Program）引导新生融入创新的博雅教育的全英自主学习模式；现与美国多所大学开展8个多元互动的联合培养项目。

招生 | 0756-3835178
咨询 | 0756-3835179
| 0756-3835180
热线 | 0756-3835181

招生 QQ 群：903257120



培养模式

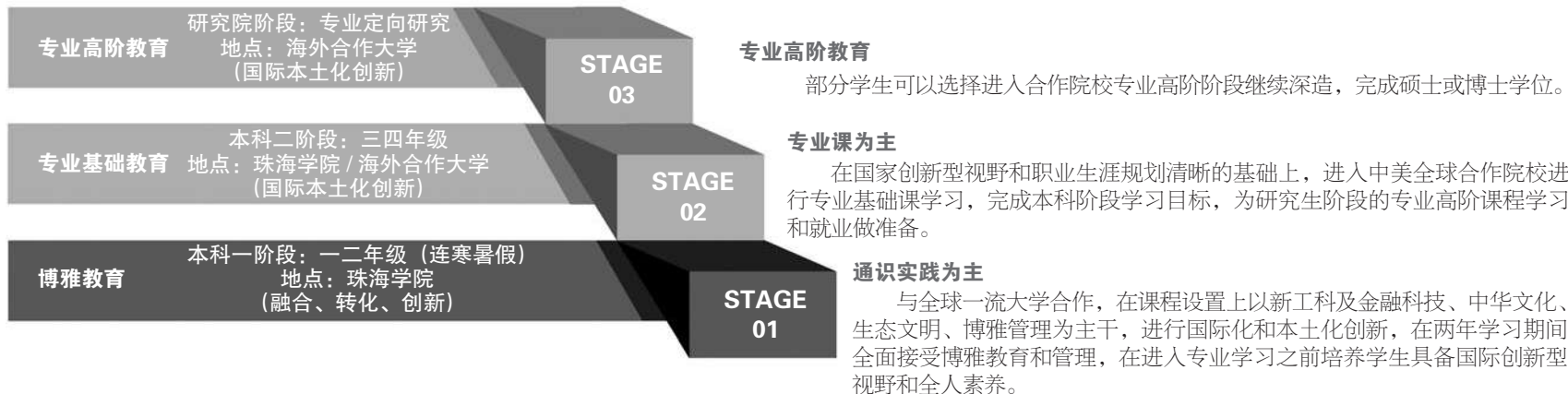

招生范围

高考计划内本科统一招生

培养模式

中外联合培养

学位学习

学生顺利毕业可获得：

- ◆北京理工大学珠海学院本科毕业证
- ◆北京理工大学珠海学院学士学位证
- ◆美国合作大学本科或硕士学位证

奖学金

- ◆新生入学奖学金（珠海）
- ◆在校奖学金（珠海）
- ◆国际生奖学金（美国）

2019年拟招生专业

专业	招生科类	培养模式	教学模式	双校园模式	单校园模式	学费 / 年
应用统计	理科	4+1 联合培养	全英教学 + 国际师资	珠海学院+ 海外合作院校	珠海学院	珠海校区： 8万人民币/年 美国合作校区： 30-50万人民币/年 (以美国合作大学 官网当年公布为准)
金融数学	理科	4+1 联合培养				
金融工程	理科	2+2 联合培养				
计算机科学与技术	理科	联合培养				
市场营销	文理兼收	2+2+1 联合培养				
国际商务	文理兼收	2+2 联合培养				
财务管理	文理兼收	3+1+1 联合培养				
会计学	文理兼收	3+1+1 联合培养				

* 以江苏省教育考试院2019年专业目录公布为准，只录取有专业志愿填报的考生。



乔治城大学



肯塔基大学



新墨西哥大学



佩斯大学



摩斯大学



圣约翰大学

E^U 西安欧亚学院
eurasia UNIVERSITY

西安欧亚学院
商科教育领航者

我是你的欧亚 I AM YOUR EURASIA

属性：国家教育部批准的民办普通本科高校
类别：管理、经济为主，艺术、文学、教育、工学等协调发展
成绩：国家教育体制改革试点单位、国家教育信息化试点单位、陕西省高校教师培训基地
专业数量：37个本科，16个高职专业
家庭成员：20000余名学生、1000余名教师

思维方式：批判性思维、设计思维
社交关系：50余所国际知名大学、400余个校企合作企业
年龄：95后
血型：B型
星座：天秤座
人生信条：不拼颜值，只拼才华与温柔

你可以选择的优质本科专业

专业	方向
金融学	金融投资 财富规划与金融科技运营 风控与征信
经济统计学	商业分析 金融统计
数据科学与大数据技术	商务智能 数仓管理
财务管理	财务管理 大数据财务分析
会计学	会计学 国际会计 (ACCA 项目班) 共享服务
审计学	审计学 国际审计 (CIA)
旅游管理	智慧旅游 国际酒店
会展经济与管理	
体育经济与管理	
工商管理	
市场营销	
人力资源管理	
物流管理	供应链管理 智慧物流
电子商务	大数据营销 新零售
国际经济与贸易	跨境电商
国际经济与贸易 (中英国际班)	3+1 本硕套读
国际商务	国际商务与外国语 数据化商务运营
教育学	现代儿童视觉艺术教育
小学教育	小学教育
学前教育	学前教育

你可以选择的优质国际项目·国际班项目特色

学院	专业	方向
会计学院	会计学	国际会计 (ACCA 项目班)
物流贸易学院	国际经济与贸易	中英国际班
信息工程学院	软件工程	中澳国际班
人居环境学院	工程管理	中澳国际班
艾德艺术设计学院	环境设计专业	国际多元升学平台
高职院校	国际经济与贸易	中英国际班

1. 专 / 本科 + 国外学习，毕业可获双学位

学生完成国内阶段学习后，可获得我校全日制专科文凭或本科文凭。依照海外合作院校要求制定人才培养方案，入校即发放国外院校预录取通知书，出国无忧。国外学习1-2年，可获得教育部认可的国外本科 / 硕士文凭。

2. 专业师资专班培养，顺利衔接国外教育模式

专班培养模式，大一、大二定制化雅思学习，辅助学生英文水平稳步提升。遴选优秀国内外师资，项目式研究型学习，导师实时跟踪学习，全方位指导学生发展，顺利衔接国外教育模式。

3. 一站式留学方案，提升海外毕业率

学校提供一站式留学方案，包括全方位留学规划，院校申请、签证指导，境外接机、住宿安排，为你免去中介服务，提升学生海外毕业率。我校已毕业学生多数在海外发展或回国就业于全球500强企业。

注：具体招生信息以江苏省教育考试院公布的为准。

专业	方向
应用心理学	咨询与心理健康教育
英语	儿童英语教育
网络与新媒体	新媒体运营与传播 网络舆情与数据可视化 品牌策划与内容营销
数字出版	数字传播 文化创意
广播电视编导	微视频与影视创作 影视后期与动画、交互
新闻学	数据与传感器新闻 全媒体融合与内容生产
智能建造	
土木工程	
工程造价	
房地产开发与管理	
工程管理	
工程管理	中澳国际班 (3+2 本硕套读)
软件工程	中澳国际班 (本硕连读) 企业信息化 (ERP) 移动互联网开发
物联网工程	物联网系统集成 物联网应用技术开发
电子信息工程	智能电子 无人机技术及应用
通信工程	移动通信 网络信息安全
视觉传达设计	跨领域创新实验班 插图与设计 平面与信息设计
数字媒体艺术	数媒与影像 数媒与交互
环境设计	室内设计 公共景观 国际多元升学平台



☎ 联系方式：13201615960 于老师

👤 咨询QQ：332015205

📧 微信：w300350379yd

☎ 招生咨询专线：400-8877-369

🌐 网址：http://zhaosheng.eurasia.edu

📍 来校参观：陕西省西安市雁塔区东仪路8号



西京学院
XIJING UNIVERSITY

全国高校毕业生就业工作50强
全国高校创新创业工作50强
陕西省一流学院建设单位



官方微信二维码



招生办二维码



全景扫描二维码

学院简介

西京学院是具有硕士学位授予权的民办普通高校。学校占地 1749 亩，建筑面积 76 万余平方米。现有全日制在校生 2 万余人，教職員工 1700 余人，其中硕士以上学历教师占比 85.1%，设 15 个院系，7 个书院，5 个硕士专业，34 个本科专业，14 个高职（专科）专业 18 个方向。

学校坚持应用型人才培养方向，不断优化专业结构布局，形成工学、理学、文学、管理学、经济学、医学、艺术学 7 大学科门类。



西京学院 2019 年招生专业一览表

(注:具体专业以江苏省教育考试院公布为准)

硕士研究生 (学制两年半)		机械工程、控制工程、建筑与土木工程、审计、艺术设计
统招本科 (学制四年)	理工	应用化学、医学影像技术、护理学、机械设计制造及其自动化、工业设计、电气工程及其自动化、电子信息工程、自动化、计算机科学与技术、物联网工程、数据科学与大数据技术、土木工程、工程管理
	文理	国际经济与贸易、英语、新闻学、应用统计学、工程造价、市场营销、会计学、财务管理、审计学、物流管理、电子商务、旅游管理
	文史	汉语国际教育、网络与新媒体、城市管理
	艺术	动画、美术学、视觉传达设计、环境设计、产品设计、广播电视编导
统招专科 (学制三年)	理工	财务管理、计算机应用技术、计算机网络技术、机电一体化技术
	文理	建设工程管理、旅游管理、工商企业管理、市场营销、护理、会计、电子商务、数字媒体应用技术
	文史	学前教育
	艺术	视觉传播设计与制作



何积丰院士工作室揭牌



全国高校毕业生就业工作 50 强新闻发布会



西京学院第二届新加坡游学团

收费标准

(注:具体以江苏省教育考试院公布为准)

经省物价部门核准,我校收费如下:

本科:经管文法类:24000 元/学年;会计学、审计学、财务管理,外语类、理工农医类:26000 元/学年;艺术类:28000 元/学年。

专科:经管文法类:15600 元/学年;外语类、理工农医类:16600 元/学年;艺术类:18600 元/学年。

► 龚老师:15319796611 QQ:512151612 咨询电话:029-85628035、85628909、85628068

校址:陕西省西安市长安区西京路 1 号 网址:www.xijing.edu.cn

乘车路线:乘 215 路(钟楼站)、229 路(火车站始发)、280 路(丁家桥始发)、162 路(电视塔始发)公交车到西京学院



学校简介 SCHOOL PROFILE

银川能源学院创办于 1999 年 10 月。2012 年 3 月,经教育部批准,学校升格为本科层次民办普通高校。校园占地 1947 亩,校舍建筑面积 54 万平方米,教学科研仪器设备总值近亿元。

学校现有工学、经济学、管理学、农学、文学、法学等学科领域的本科、高职专业 74 个,有来自全国 26 个省区及 17 个国家和地区的全日制学生 12000 余名,网络、函授在册学生 5000 余名。现有专兼职教师 650 余名,具有博士、硕士学位教师的比例达 59%。学校设有商学院、电力学院、化学与生物工程学院、信息传媒学院、土木建筑学院、机械与汽车工程学院、幼师学院、外国语学院、文法学院、设计艺术学院、国际教育学院、继续教育学院等 12 个二级学院。

20 年来,学校始终坚持“公益性”办学方向,坚持“立德树人、崇能重技”的办学宗旨,以生为本、尊师重教,大力加强内涵建设,持续推进管理创新,稳步提升教学质量,学校改革发展取得显著成效。

办学特色 SCHOOL RUNNING CHARACTERISTICS



- || 立德树人、以生为本的教育理念
- || 产教融合、校企合作的培养特色
- || 开放合作、国际化办学特色明显
- || 就业创业教育服务助推学子成才

2019 年招生专业设置一览表 (本科)

专业名称	招生科类	授予学位	专业名称	招生科类	授予学位
财务管理	文理兼收	管理学学士	信息管理与信息系统	文理兼收	工学学士
金融工程	文理兼收	经济学学士	数据科学与大数据技术	文理兼收	工学学士
能源经济	文理兼收	经济学学士	物联网工程	文理兼收	工学学士
物流工程	文理兼收	管理学学士	通信工程	文理兼收	工学学士
人力资源管理	文理兼收	管理学学士	土木工程	文理兼收	工学学士
电气工程及其自动化	理工	工学学士	风景园林	文理兼收	工学学士
智能电网信息工程	理工	工学学士	工程造价	文理兼收	工学学士
能源与动力工程	理工	工学学士	机械设计制造及其自动化	理工	工学学士
化学工程与工艺	理工	工学学士	汽车服务工程	文理兼收	工学学士
化学工程与工艺(福州大学实验班)	理工	工学学士	商务英语	文理兼收	文学学士
能源化学工程	文理兼收	工学学士	翻译	文理兼收	文学学士
设施农业科学与工程	文理兼收	农学学士	秘书学	文理兼收	文学学士
食品质量与安全	文理兼收	工学学士	社会工作	文理兼收	法学学士
生物工程	文理兼收	工学学士	学前教育	文理兼收	教育学学士
数字媒体技术	文理兼收	工学学士	视觉传达设计	艺术类	

备注:(1) 学校与宁东管委会在石化、电力、机械类本科、专科专业联合开展 300 人定向培养,2019 年—2021 年每年 100 人,学生签订正式就业协议并每人享受 4500 元补助。
(2) 在江苏招生专业以江苏省教育考试院统一公布信息为准。



0951-8408090 / 8409278 / 8409260 750105

宁夏银川市永宁王太堡 http://www.ycu.com.cn

学校公众号 招生办公众号



江南大学北美学院

North American College, Jiangnan University

教育部批准成立的中外合作办学机构
外国学士学位(本科)教育 自主招生



学院介绍

江南大学北美学院是 2001 年经国家教育部批准成立的中外合作办学机构(中华人民共和国中外合作办学许可证编号: MOE32CAA02DNR200100780),是江南大学的二级学院。

学院实施外国学士学位教育,由加拿大纽芬兰纪念大学、美国诺斯伍德大学等高校提供北美优质教育资源,培养具有国际视野、创新精神的应用型人才。

更多信息 欢迎扫描



北美学院
官方网站



北美情缘
微信平台

招生信息

专业	招生人数	授予学位	备注
工商管理	70	美国诺斯伍德大学 工商管理学士学位	兼收文、理科生
国际经济与贸易	85		
市场营销	35		
会计学	140		
金融学	140		
信息管理与信息系统	35		
酒店管理	35	加拿大纽芬兰纪念大学 技术学士学位	招收理科生
通信工程	20		
软件工程	20		
电子科学与技术	20		

注:1. 专业开设情况以学院最终安排为准。 2. 每人每学年学费 29800 元。



优势

1. 依法办学 经教育部批准实行计划外自主招生。
2. 强化英语教学 使用英文原版教材,双语或全英语授课。
3. 师资力量强 外教授课比例高。
4. 学习模式灵活 四年学业可以全部在国内完成,也可自主选择是否去国外合作院校学习。
5. 共享优质教育资源 在国家“211 工程”重点建设高校江南大学校园内学习。
6. 费用低廉 与出国留学相比,费用低。
7. 证书认证 获得的学士学位证书可到教育部留学服务中心认证。
8. 校园生活丰富多彩 党团组织健全,文体活动丰富。

联系方式

地址: 江苏省无锡市蠡湖大道 1800 号
邮编: 214122
电话: 0510-85328390、85326899、
85197770、85915050
传真: 0510-85915050
网址: <http://nac.jiangnan.edu.cn>
邮箱: bmzs@jiangnan.edu.cn



国内读预科 海外升名校



江苏国际预科学院

JIANGSU COLLEGE FOR INTERNATIONAL EDUCATION

江苏国际预科学院成立于2003年,由省教育厅直属事业单位苏教国际主办,是全国首家经教育行政部门正式批准、专门从事国外大学预科教育的学院,是全省规模最大最权威的预科培训基地。

独立校园 科学管理

学院坐落于南京市上海路205号(江苏省教育厅院内),除外教授课外,针对学生心理特点和行为习惯设计了一整套与之匹配的管理方式,配

备了中方项目主管及班主任,着眼于培养学生自主学习和独立生活的习惯,以便学生更好适应海外生活。

欧洲、亚洲国家留学项目——免学费、低学费就读国外一流名校

★德国PSP项目、德国亚琛项目、西班牙大学联盟项目——国外教育部重点推荐,一流公立大学直接选拔,获大学提前录取保障,本科学费全免或仅收学分注册费,享受租房交通等补贴。

★韩国项目、日本项目——与部分一流大学直接合作,面试录取,大学层次分明,奖学金丰厚,留学费用低。

高同学:德国PSP项目学生,高考成绩达一本线,参加选拔后进入德国PSP预科学习,预科结业成绩1.1分,以当年结业考试最高分被亚琛工业大学(TU9名校)电子电气工程专业录取。

王同学:西班牙项目学生,高考成绩达二本线,参加并通过西班牙项目选拔考试,并于预科阶段参加了西班牙加分考试后,被马德里自治大学(西班牙大学排名第一)经济学专业录取。

英语国家美、加、澳等名校项目——递进式录取,国际一流学校任你选

学院提供对接英、美、加、澳国外大学的桥梁课程,通过中外结合教学不仅能帮助学生克服语言障碍,同时还教授与国外大学对接的基础课程,弥补学科知识上的差距。

张同学:托福115分,预科GPA3.6,美国高考31分,同时被加州大学圣芭芭拉分校(综合排名30位)、加州大学圣地亚哥分校(综合排名41位,生物专业排名前三)、佩帕代因大学(综合排名46位)、华盛顿大学西雅图(综合排名59位)等学校录取。

李同学:托福99分,预科GPA3.3,美国高考28分,同时被普渡大学西拉法叶校区(综合排名56位)、罗格斯大学新布朗威斯克分校(综合排名56位)、爱荷华大学(综合排名89位、奖学金40000美金)、罗斯霍曼理工学院(理工学院全美本科第一)等学校录取。

尚同学:入读澳洲项目后取得雅思6分,预科GPA9.3,被悉尼大学(世界大学排名42位)护理(高级)专业录取。

预科学子 硕果累累

姓名	原学校	录取大学	备注
林同学	南京市第一中学	澳洲国立大学/墨尔本大学	世界大学排名24/39位(高级计算机/商科)
尚同学	江苏省东海高级中学	澳洲悉尼大学	世界大学排名42位(护理)
陈同学	江苏省盐城中学	澳洲墨尔本大学	世界大学排名39位(商科)
沈同学	江苏省淮阴中学	澳洲墨尔本大学	世界大学排名39位(商科)
高同学	徐州市第三中学	德国亚琛工业大学	一流公立大学,学费全免(电子电气工程)
纪同学	江苏省常州中学	德国亚琛工业大学	一流公立大学,学费全免(电子与信息技术)
夏同学	南京外国语学校仙林分校	德国伍珀塔尔工业大学	一流公立大学,学费全免(车辆工程)
张同学	扬州大学附属中学	美国加州大学圣芭芭拉分校	全美综合排名30位
李同学	江苏省淮阴中学	美国普渡大学西拉法叶校区	全美综合排名56位
张同学	南京大学附属中学	韩国仁荷大学	韩国排名9位,学费减免(国际金融)
朱同学	南京市第十三中学	西日本工业大学	环境设计,学费50%减免
王同学	江苏省盱眙中学	西班牙马德里自治大学	一流公立大学,西班牙排名第1位,仅收学分注册费(经济学)
朱同学	苏州市第六中学	西班牙康普斯顿大学	一流公立大学,西班牙排名第4位,仅收学分注册费(经济学)

江苏国际预科学院2019年招生简章

项目	国内时间	国内学费(万元)	报名条件	项目优势
国际大学衔接课程	9个月	8.3	高二、高三或应往届高中毕业生,身体健康,品行端正,无犯罪记录	<ul style="list-style-type: none"> ● 开设托福、雅思、ACT考试科目教学与培训; ● 以学术英语为核心的大学预备课程。取得合格的语言成绩且满足其他入学条件后,即可申请入读美国、加拿大、澳洲等高校。
澳大利亚(优飞项目)	3个学期	10		<ul style="list-style-type: none"> ● 由新南威尔士大学提供核心课程以及教学管理和监督; ● 完成该课程的学生可升入包括八大五星名校在内的澳大利亚所有大学。
德国	2个月	2.6	应往届高中毕业生,高考成绩二本线中段以上	<ul style="list-style-type: none"> ● 文凭含金量高,享受学费全免优惠,无需留学资金担保; ● 免APS审核,无需面签,办理流程简便快捷; ● 政府特批项目,英、德双语教学,德语由歌德语言中心教授,权威安全。
西班牙	5个月	4	应往届高中毕业生,高考成绩达总分的45%以上,录取须参加项目测试	<ul style="list-style-type: none"> ● 世界第二大语言,使用广泛; ● 安全留学通道,领馆签证备案; ● 国家“一带一路”国际化人才及战略语言重点建设国家,培养西班牙语和优势专业复合型人才; ● 国内预科课程由苏教国际-内布里哈西班牙语语言中心承担教学,语言学习入门简单、全外教授课,保障学生顺利入读本科。
韩国	4个月	2.6	高三在读学生;应届高中毕业或同等高中学历者	<ul style="list-style-type: none"> ● 所有对接大学均提供不同额度奖学金,预科课程合格后直升大一; ● 大学层次分明,能满足学生不同需求; ● 留学费用低,打工机会多。
日本	5个月	3		<ul style="list-style-type: none"> ● 所有对接大学均提供学费减免; ● 大学、语言学校形式多样,满足不同需求; ● 打工、就业机会多。

开班时间:3月至8月

招生对象:高二学生(完成高中生学业水平测试)、高三在读生和应往届高三毕业生

全国统一招生热线:400-025-7199

025-83335307、5390、5977、5104、5996、5301(南京、常州、无锡、苏州、徐州、淮安、宿迁)

025-83335947、5696、5976、5594、5997(镇江、扬州、南通、泰州、连云港、盐城)

学院地址:南京市上海路205号(省教育厅院内)

学院网址: <http://yuke.jesie.org>

更多精彩资讯,搜索微信公众平台:jiangsuyuke,或扫描右侧二维码



江苏省教育考试院网站: www.jseea.cn

高等教育自学考试

——没有围墙的大学

- ★过硬的教育质量——法定的国家考试制度
- ★良好的社会信誉——开考36年有口皆碑
- ★知名的主考院校——30多所重点高校把关
- ★便捷的报考方式——网上“一站式”报考
- ★齐全的专业学科——200多个专业任你挑选
- ★灵活的学习形式——想学就学 时间不限
- ★低廉的学习费用——1500元就能学本科
- ★广泛的国际认可——20多个国家(地区)承认学历

高等教育自学考试是我国二十世纪八十年代初创立的一种对自学者进行学历考试为主的高等教育国家考试制度,是个人自学、社会助学和国家考试相结合的高等教育形式,也是《中华人民共和国高等教育法》规定的高等教育体系的重要组成部分。考生在选择报考相应的专业以后,在考试计划规定的全部课程考试(含实践性环节考核和毕业论文等)合格,积满规定学分,报考本科段专业的考生通过本科段报考资格审核,思想品德经鉴定符合要求后,即可拿到国家承认学历、教育部电子注册的自学考试专科或本科毕业证书。高等教育自学考试本科毕业生符合《中华人民共和国学位条例》规定者,可申请学士学位。开考36年来,江苏省已有100.3万余人取得了毕业证书。自2005年起,我省每年都举办面向自学考试毕业生的专场招聘会,连续十二年累计为自学考试毕业生提供了近4.5万个就业岗位。

近年来,随着改革的深入和社会对人才需求的变化,自学考试的办考形式和人才培养模式也从一元向多元化方向发展,从原先仅有面向社会开考专业一种形式,发展到如今的面向社会开考专业、主考学校自办助学专业和“专接本”专业并重发展的多元化办考形式和人才培养模式。

江苏省高等教育自学考试——面向社会开考专业

1983年以来,江苏省高等教育自学考试委员会根据江苏的经济建设和社会对专门人才的需求,面向社会开考自学考试专业。考生不受性别、年龄、民族、种族和已受教育程度的限制,均可根据自身的需求选择报考相应专业。高等教育自学考试专业的考试标准是以普通高等学校的教学要求为参照标准,在考试的总体水平上与普通高等学校相应专业的学历层次水平相一致。与其他高等教育形式相比较,自学考试具有高度开放、灵活多样、适应性强、投入少、效益高、宽进严出等特点。

目前我省自学考试面向社会开考了文、理、工、农、医、法、经济、教育、历史等类共112个专、本科专业,其中专科专业40个,本科专业72个,共有南京大学、东南大学、南京航空航天大学、南京理工大学、河海大学等26所自学考试主考学校。如果考生安排合理,多数专业最短只需两年左右时间即可完成学业。

江苏省高等教育自学考试面向社会开考专业一年安排4次考试,考试时间:上半年1月份、4月份,下半年7月份、10月份。考试报名时间一般安排在每次考试前40天左右,考试报名方式:1.网络报名 2.手机APP报名 3.现场报名:护理(专、本)、中药学(专、本)、药学(本)这5个专业的考生需到现场报名。具体报名时间请关注江苏省教育考试院官方网站上关于自考报名的通知(www.jseea.cn)。

网上报名主页面: sdata.jseea.cn

现场报名地点:各市、县(市、区)自学考试办公室。

江苏省高等教育自学考试——主考学校自办助学专业

2001年以来,为适应江苏社会经济的快速发展,加速培养我省经济发展的急需人才,江苏充分利用本省高校密集,专业、学科以及教育教学资源丰富的优势,多形式、多层次地在一些主考学校开设社会急需的专业。

主考学校自办助学专业主要是本科层次,分为两种类型:一是高中起点本科,高中毕业的学生可以报考高中起点的本科专业,主考学校在实施考试计划时按专科、本科两段进行,用4年的时间学习。二是专科起点本科段,只限已经取得国家承认学历的国民教育系列的各类专科毕业生报考,用2-3年的时间学习。

主考学校自办助学专业有三方面特点:一是专业为江苏省社会经济发展急需,但由于实践环节多,考生难以自学的;二是承担主考任务的高校在专业上有学科优势;三是实行教育教学过程管理和考试管理相结合,参加考试的人员均需参加主考学校组织的教学班系统学习。相比较而言,由于助学专业考生在主考学校接受系统的教学,考试的通过率要高于面向社会开考专业。

各主考学校自办助学专业的报名时间:每年7月至9月中旬,9月底前开学。

报名地点:各助学专业主考学校。

考试时间:上半年1月份、4月份;下半年7月份、10月份。

江苏省高等教育自学考试——“专接本”专业

为积极探索具有自学考试特色的新型人才培养模式,充分体现自学考试人才培养的应用性、实用性与职业性特点,建立与社会需求紧密结合、符合大众化教育要求的人才培养机制,2004年江苏省考委和省教育厅在全省普通高校中开展在籍专科学历学生攻读自学考试本科(简称“专接本”)试点工作。列入国家计划经省招生部门正式录取的各类专科学校在籍学生,在学有余力的前提下,通过报名参加由本科院校组织的本科专业的学习,一般可在专科毕业后一年左右的时间完成本科教育的学习,并获得高等教育自学考试本科毕业证书,符合《中华人民共和国学位条例》规定者,可向本科院校申请学士学位。

“专接本”专业在面向社会开考专业考试计划课程设置的基础上,增设实践与应用课程。学生在专科阶段已学过与本科计划名称相同的思想政治理论课程且成绩合格的,承认其课程及学分,学生在专科阶段已学过的部分课程且成绩合格,在沟通、衔接课程中可按一定比例计取成绩。

三年制专科学校学生从第三学年开始参加“专接本”学习的考试,五年制高职院校学生从第五学年开始参加。“专接本”专业的学制为两年,修业年限在学制年限基础上延长一年。

2019年江苏省共有南京大学、南京师范大学、南京财经大学等23所“专接本”主考学校,开设52个专业接受新生注册。

江苏省高等教育自学考试——自办助学专业本科第二学历教育专业

为充分发挥高等教育自学考试的继续教育与终身教育功能,积极推进我省自学考试事业的发展,更好地满足我省经济和社会对人才的多样化需求,积极探索自学考试与普通高等教育相结合的复合型人才培养模式,我省于2010年起,在普通本科院校在校学生中开展自学考试自办助学专业本科第二学历教育试点工作。主修专业已开设的必修课成绩全部合格的本科二年级学生或一年级研究生,在学有余力情况下,可以报名参加助学专业本科第二学历教育专业学习。学生通过考试计划规定的全部课程(含实践性环节考核等)后,学校应按有关规定对其进行思想品德鉴定,符合毕业要求的由省考委发给相应的自学考试毕业证书,主考学校附署,符合《中华人民共和国学位条例》规定者,可向主考学校申请学士学位。参加自学考试自办助学专业本科第二学历教育的学生须获得主修专业本科毕业证书后方可获得自学考试自办助学专业本科第二学历教育毕业证书。

自学考试自办助学专业本科第二学历教育专业的助学辅导工作从本科二年级第二学期开始组织,采用业余学习形式,学制2.5年,如考生确有需要,可适当延长修业年限,但不超过1年。

具体学校及专业请详见江苏省教育考试院门户网站(www.jseea.cn)。

社会助学是各类高等学校、教育培训机构和其他社会力量,根据自学考试培养目标的总体要求,根据自学考试学历和非学历教育的要求,采取全日制、非全日制方式,为自学考试学习者创造学习条件,帮助和指导学习者学习的活动。社会助学是高等教育自学考试的重要组成部分,是沟通个人自学和国家考试的桥梁和纽带。近年来,在各级教育行政部门和自学考试机构的积极倡导和组织下,我省积极探索社会助学办学体制改革,加强规范管理,涌现出一批办学思想端正、教学质量高、助学规模大、社会信誉好的助学组织。

具体助学组织名单请详见江苏省教育考试院门户网站(www.jseea.cn),需要接受社会助学辅导的考生可以选择当地社会助学组织参加学习。

江苏省自学考试网上报名主页面: sdata.jseea.cn

江苏省教育考试院网站自学考试频道: <http://www.jseea.cn/selflearning.html>

江苏省教育考试院自学考试咨询热线: 025-83235831、83235887、83235885

自学考试在线咨询信箱: <http://stat.jseea.cn/LeaveWord/ShowBoard.do>

热烈欢迎报考高等教育自学考试

江苏省高等教育自学考试 2019 年主考学校 面向社会开考专业招生专业目录

◎南京大学

专科段: 工商管理、销售管理、法律、社会工作与管理、行政管理、公共关系、计算机及应用

本科段: 工商管理、人力资源管理、销售管理、法律、社会工作与管理、行政管理、广告学、公共关系、计算机及应用、计算机信息管理
网址: <http://ces.nju.edu.cn/>; 地址: 南京市汉口路 22 号; 电话: 025-83593065。

◎南京航空航天大学

专科段: 商务英语
本科段: 商务英语、计算机网络、工业工程
网址: <http://jxjy.nuaa.edu.cn>; 地址: 南京市御道街 29 号; 电话: 025-84892733、84890387、84890390。

◎南京理工大学

专科段: 机电一体化工程
本科段: 机电一体化工程、电子工程、信息管理
网址: <http://zikao.njust.edu.cn/>; 地址: 南京市秦淮区光华路联合村 1 号; 电话: 025-84363522。

◎河海大学

专科段: 行政管理
本科段: 公共管理、环境工程
网址: <http://jjyhhu.edu.cn/>; 地址: 江苏省南京市西康路 1 号; 电话: 025-83786716、83786250。

◎南京师范大学

专科段: 人力资源管理、旅游管理、心理健康教育、汉语言文学、英语
本科段: 旅游管理、学前教育、心理健康教育、小学教育、秘书学、汉语言文学、英语、新闻学
网址: <http://jxjy.njnu.edu.cn>; 地址: 南京师范大学宁海路 122 号 15 号楼; 电话: 025-83598134。

◎南京财经大学

专科段: 会计、市场营销、电子商务、物流管理、采购与供应管理、财务与会计
本科段: 金融管理、国际经济与贸易、会计、市场营销、电子商务、商务管理、物流管理、采购与供应管理
网址: <http://jxjynufe.edu.cn/>; 地址: 南京市铁路北街 128 号 (福建路校区); 电话: 025-83495959、83495987。

◎南京邮电大学

本科段: 计算机通信工程

网址: <http://jjy.njupt.edu.cn/>; 地址: 龙蟠路 177 号南京邮电大学继续教育学院; 电话: 83492129、83492227。

◎南京医科大学

专科段: 护理学
本科段: 营养、食品与健康、护理学、药学、卫生事业管理
网址: <http://sce.njmu.edu.cn/>; 地址: 南京市鼓楼区汉中路 140 号; 电话: 025-86868520。

◎南京农业大学

专科段: 金融、国际贸易、企业管理、农业经济管理
本科段: 现代农业管理
网址: <http://msqjob.cn/shool167.html>地址: 南京农业大学继续教育学院童卫路 10 号; 电话: 025-84396527。

◎南京艺术学院

专科段: 艺术设计
本科段: 美术、艺术设计
网址: <http://gzy.nua.edu.cn>; 地址: 南京市虎踞北路 15 号; 电话 025-83498187。

◎南京中医药大学

专科段: 中药学
本科段: 中药学
网址: <http://cyj.nju.cm.edu.cn/>; 地址: 南京仙林大学城仙林大道 138 号; 电话: 025-86798178。

◎南京工业大学

本科段: 工程管理、化学工程
网址: <http://jjxy.njtech.edu.cn/>; 地址: 南京市鼓楼区新模范马路 30 号; 电话: 025-83587158。

◎南京林业大学

本科段: 园林
网址: <http://nljj.njfu.edu.cn>; 地址: 南京市龙蟠路 159 号; 电话: 025-85427391、85427366、85427287。

◎南京审计大学

本科段: 审计学
网址: <http://nauce.nau.edu.cn/>; 地址: 南京市浦口区江浦街道雨山西路 86 号; 电话: 025-86585208。

◎南京工程学院

本科段: 数控加工与模具设计
网址: <http://jjy.njit.edu.cn>; 地址: 南京市北

京西路 74 号; 电话: 025-83728317。

◎南京信息工程大学

本科段: 物联网工程
网址: <https://jxjy.nuist.edu.cn/>; 地址: 南京市宁六路 219 号; 电话: 025-58731078。

◎江苏第二师范学院

专科段: 学前教育、小学教育
本科段: 教育管理、思想政治教育、汉语言文学教育、英语教育、历史教育、数学教育、物理教育、化学教育、生物教育、地理教育
网址: <http://jxjy.jssnu.edu.cn/>; 地址: 南京市北京西路 77 号; 电话 025-83758387。

◎苏州大学

专科段: 社会工作与管理、新闻学
本科段: 社会工作与管理、新闻学、电子政务
网址: <http://jxjy.suda.edu.cn/>; 地址: 苏州市干将东路 333 号; 电话: 0512-65112541。

◎扬州大学

专科段: 机械制造及自动化、房屋建筑工程、烹饪工艺
本科段: 机械制造及自动化、建筑工程、畜牧兽医
网址: <http://cjc.yzu.edu.cn/>; 地址: 扬州市邗江区大学南路 88 号; 电话: 0514-87973568。

◎江南大学

本科段: 动画设计、食品科学与工程
网址: <http://zk.cnjnu.com.cn/> 地址: 江苏省无锡市蠡湖大道 1800 号; 电话: 0510-85815031。

◎江苏理工学院

本科段: 汽车维修与检测
网址: <http://jxjy.jsut.edu.cn/> 地址: 常州市中吴大道 1801 号; 电话: 0519-86953490。

◎江苏大学

专科段: 机电
网址: <http://www.ujde.com/>; 地址: 镇江市学府路 301 号; 电话: 0511-88780091。

◎中央司法警官学院

本科段: 监所管理

◎中国人民警察大学

本科段: 消防工程

◎中国人民公安大学

本科段: 公安管理

热忱欢迎您报考成人高校

2019年江苏省成人高校招生简介

- 国民教育系列成人高等教育 教育部电子注册学历
- 省教育考试院组织 各市招考机构或有关高校施考
- 国家统一学费标准 学习成本经济
- 报名网址：江苏省教育考试院门户网站 www.jseea.cn
- 国家级统一招生考试 高校自主招生 录取比例较高
- 多种授课方式 适合在职学习
- 网上报名时间：2019年9月中上旬
- 咨询渠道：各类成人高校 省、市、县（市、区）各级招考机构

各级各类高级中等教育毕业生（含普通高中、3年制中职等）、高校本、专科毕业生（含5年制高职等），企事业单位在职员工、中高级管理人员，以及走出校园渴望继续学习、提高能力、丰富人生、提升学历的有志之士，报考成人高校将是你们的首选，热忱欢迎您登录我院门户网站或来电来函咨询。

一、什么是成人高等教育？什么是成人高校招生？

成人高等教育是我国高等教育体系的一个重要组成部分，属国民教育系列。成人高考实行全国统一招生，列入国家招生计划，国家承认学历。考生通过全国统一招生考试而取得入学资格，经过在校学习，完成所有本（专）科课程的学习且符合毕业要求后，由各高等院校颁发经教育部电子注册、国家承认的学历毕业证书。本科毕业还可申请学士学位。

二、学习形式、招生类型有哪些？在职人员如何接受成人高等教育？

成人高等教育办学方式灵活多样，分为脱产、业余及函授三种学习形式。

1. 脱产是指学生在国家规定的修业年限内，全日制在校学习的教育形式。

2. 业余一般指在国家规定的修业年限内，学生利用晚上或周六、周日时间集中听课的学习形式。

3. 函授是指在国家规定的修业年限内学校对学生集中一段时间进行面授辅导、考试，学生利用业余时间自学的学习形式。

招生类型分为：专科起点升本科（简称专升本）、高中起点升本科（简称高起本）和高中起点升专科（简称高起专）三种类型。

考生可根据自身的生活和工作情况，选择适合自己的学习形式，边学习边工作。

三、考生如何报考成人高校？

我省成人高校招生实行考生先网上报名和填报志愿，再到报名点现场拍照、确认报名信息的报名方式。报名时间为今年的9月中上旬（具体时间和办法请关注我院门户网站），所有考生都必须进行网上报名，考生凭本人有效身份证件号码和本人常用手机号码登录2019年江苏省成人高校网上报名系统进行网上报名、填报志愿。

四、报考成人高校应具备哪些基本条件？

1. 遵守中华人民共和国宪法和法律。

2. 国家承认学历的各类高、中等学校在校生以外的在职、从业人员和社会其他人员。

3. 报考高起本或高起专的考生应具有高中毕业文化程度；报考专升本的考生必须是已取得经教育部审定核准的国民教育系列高等学校、高等教育自学考试机构颁发的专科（及专科以上）毕业证书的人员。其专科或以上学历文凭必须经教育部电子注册。电子注册号码必须能在“中国高等教育学生信息网”上查询到。专升本考生录取后入学报到时，必须持有经教育部审定核准的国民教育系列高等学校、高等教育自学考试机构颁发的专科（及专科以上）毕业证书和《教育部学历证书电子注册备案表》，否则不能进行新生学籍电子注册并将被取消入学资格，因此而造成的一切损失和责任由考生自己承担。

4. 根据卫生部和教育部的规定，报考成人高校医学门类的考生还应具备一些专业条件，详情请登录江苏省教育考试院门户网站（www.jseea.cn）查询。

5. 身体健康，生活能够自理，且不影响所报专业学习。

6. 在我省长期居住、工作的持外省居民身份证符合报考条件者，均可在江苏报考成人高校。

五、今年我省成人高考针对在职人员有哪些优惠政策？

近年，我省成人高校考试招生政策对艰苦行业一线的在职人员、企事业单位在职人员、各级各类获得先进奖励称号的人员、退役士兵、报考第二学历的考生，在以往照顾政策的基础上均加大了分类选拔，综合评价，多元录取的改革调整力度。

1. 进一步扩大校企合作范围，鼓励我省高校与我省的艰苦行业（指

农、林、水利、地质、矿业、远洋运输、社会福利等艰苦专业，物流管理、土木建筑、船舶制造等户外性质的相关专业）、战略性新兴产业广泛展开校企合作，由企业推荐在职员工报考成人高校。采取高校自主考试的方式。

2. 经民政部门审核确认的退役士兵，实行免试入学（专升本或高起专）。详情请登录江苏省教育考试院门户网站查询。

六、免试和加分录取政策有哪些？

（一）免试生照顾政策

符合下列条件之一的考生，经本人报名并申请，成人高校审核，省教育考试院批准，可免试入学。

1. “全国劳动模范”、“全国先进工作者”、“全国五一劳动奖章”获得者，国务院各部委、省级人民政府授予的劳动模范、先进生产（工作）者及科技进步（成果）奖获得者，省级工、青、妇等组织授予的“五一劳动奖章”、“新长征突击手”、“三八红旗手”获得者。

2. 奥运会、世界杯赛和世界锦标赛的奥运会项目前八名获得者、非奥运会项目前六名获得者；亚运会、亚洲杯赛和亚洲锦标赛的奥运会项目前六名获得者、非奥运会项目前三名获得者；全运会、全国锦标赛和全国冠军赛的奥运会项目前三名获得者、非奥运会项目冠军获得者（须出具国家体育总局监制并经省体育局审核的《优秀运动员申请免试进入成人高等学校学习推荐表》）。运动健将和武术项目武英级运动员称号获得者，一级运动员获得者（须经省体育局审核并出具运动成绩证明）。

3. 参加“选聘高校毕业生到村任职”、“三支一扶”（支教、支农、支医和扶贫）、“大学生志愿服务西部计划”、“大学生志愿服务苏北计划”、“农村义务教育阶段学校教师特设岗位计划”等项目服务期满并考核合格的，且户口或工作单位在本省的人员。

4. 人民警察荣立个人三等功以上（含三等功）者；烈士子女、烈士配偶。

5. 省级及以上教育行政部门组织的职业院校技能大赛一、二、三等奖及优秀奖获得者，高职组考生可申请免试入学专升本；中职组考生可申请免试入学高起专。

6. 在普通高职（专科）、五年一贯制高职学校获省级及以上三好学生、优秀学生干部、优秀共青团员、优秀共青团干部等称号的毕业生，可免试入学专升本。在中等职业教育学校获省级及以上三创优秀学生、三创优秀学生干部等称号的毕业生，可免试入学高起专。

7. 已获得国民教育系列本科及以上文凭，报考成人高等教育本科第二学历者，可免试入学专升本；已获得国民教育系列专科及以上文凭，报考成人高等教育专科第二学历者，可免试入学高起专。

（二）加分投档照顾政策

1. 25周岁及以上（1994年8月31日及以前出生者），生活能够自理，且不影响本人所报专业学习的残疾人，省教育考试院可在考生文化考试成绩基础上增加50分投档，是否录取由招生院校确定。

2. 符合下列条件之一的考生，省教育考试院可在考生文化考试成绩基础上增加30分投档，是否录取由招生院校确定。

（1）地（市）级人民政府、各省（自治区、直辖市）厅、局系统及国家特大型企业授予的劳动模范、先进生产（工作）者及科技进步（成果）奖获得者。

（2）25周岁以下（1994年9月1日及以后出生者），生活能够自理，且不影响本人所报专业学习的残疾人。

3. 符合下列条件之一的考生，省教育考试院可在考生文化考试成绩基础上增加20分投档，是否录取由招生学校确定。

（1）归侨、归侨子女，华侨子女，台湾省籍考生。

（2）人民警察。

（3）边疆、山区、牧区和少数民族聚居地区的少数民族考生、国防科技工业三线企业单位（地处地级以上人民政府所在地的除外）获得企业表彰的先进生产（工作）者。

（4）25周岁及以上（1994年8月31日及以前出生者）。

4. 散居的少数民族考生，录取时可增加10分投档，是否录取由招生学校确定。

符合两项及以上照顾录取政策的考生，照顾分数不累计，只取加分较高的一项。

以上招生信息仅供参考，具体的招生政策均以省教育考试院公布的有关招生文件为准。欢迎广大考生随时登录江苏省教育考试院门户网站（www.jseea.cn）和各成人高校网站查询，也可直接向各级招考办咨询。

社会证书考试

——为你加油 助你成功

社会证书考试是培养创新型人才和复合型人才的重要手段。参加证书考试,不仅可以提高人的综合素质,还能助力考生就业。我省证书考试现有全国大学英语四、六级考试、全国计算机等级考试、全国英语等级考试、中小学教师资格考试等10个社会考试项目,开考项目数量位于全国前列。2018年江苏省社会考试报名总人数达450万余人,超过全省教育考试规模的50%,充分实现了学历教育和非学历教育并重发展的战略目标,为促进学习型社会建设作出了积极贡献。

省教育考试院组考的部分社会证书考试简介如下:

一、全国大学英语四、六级考试和全国大学英语四、六级口语考试

全国大学英语四、六级考试(简称CET)是教育部主管的一项全国性的教学考试,通过对大学生的实际英语能力进行客观、准确的测量,为大学英语教学提供服务。CET分为英语四级(CET4)、英语六级(CET6)、日语四级(CJT4)、日语六级(CJT6)、德语四级(CGT4)、德语六级(CGT6)、俄语四级(CRT4)、俄语六级(CRT6)和法语四级(CFT4)。其中CET4和CET6每年各举行两次,分别在6月和12月进行考试。其他级别称为小语种,只在每年的6月进行考试。

报名时间:每年3月和9月(采取网上报名,报名网址:CET-bm.neea.edu.cn)。

考试时间:每年6月和12月。

全国大学英语四、六级口语考试(CET-SET)是四、六级考核体系中的一部分,主要考核学生英语口语表达能力。考生报名资格请参照教育部考试中心当次规定。采用全国集中网上报名方式,考生可在本省范围内选择考点,缴费和准考证打印由考生在网上自主完成。

报名时间:每年3月和9月(采取网上报名,报名网址:CET-bm.neea.edu.cn)。

考试时间:每年5月和11月。

二、全国计算机等级考试

全国计算机等级考试(National Computer Rank Examination,简称NCRE)由教育部考试中心主办,江苏省教育考试院承办,是面向社会,用于考查应试人员计算机应用知识和能力的全国性计算机水平考试体系。考试共分四个级别,所有科目均为无纸化(机考)形式。每年3月、9月考试,12月、6月报名。报名方式:登录江苏省教育考试院(www.

全国计算机等级考试科目设置

级别	科目名称	科目代码	考试方式	考试时长	考核课程代码
一级	计算机基础及 WPS Office 应用	14	无纸化	90 分钟	114
	计算机基础及 MS Office 应用	15	无纸化	90 分钟	115
	计算机基础及 Photoshop 应用	16	无纸化	90 分钟	116
	网络安全素质教育	17	无纸化	90 分钟	117
二级	C 语言程序设计	24	无纸化	120 分钟	201、224
	VB 语言程序设计	26	无纸化	120 分钟	201、226
	Java 语言程序设计	28	无纸化	120 分钟	201、228
	Access 数据库程序设计	29	无纸化	120 分钟	201、229
	C++ 语言程序设计	61	无纸化	120 分钟	201、261
	MySQL 数据库程序设计	63	无纸化	120 分钟	201、263
	Web 程序设计	64	无纸化	120 分钟	201、264
	MS Office 高级应用	65	无纸化	120 分钟	201、265
三级	Python 语言程序设计	66	无纸化	120 分钟	201、266
	网络技术	35	无纸化	120 分钟	335
	数据库技术	36	无纸化	120 分钟	336
	信息安全技术	38	无纸化	120 分钟	338
四级	嵌入式系统开发技术	39	无纸化	120 分钟	339
	网络工程师	41	无纸化	90 分钟	401、403
	数据库工程师	42	无纸化	90 分钟	401、404
	信息安全工程师	44	无纸化	90 分钟	401、403
	嵌入式系统开发工程师	45	无纸化	90 分钟	401、402

全国计算机等级考试证书体系

级别	证书种类	获证条件
一级	计算机基础及 WPS Office 应用	科目 14 考试合格
	计算机基础及 MS Office 应用	科目 15 考试合格
	计算机基础及 Photoshop 应用	科目 16 考试合格
	网络安全素质教育	科目 17 考试合格
二级	C 语言程序设计	科目 24 考试合格
	VB 语言程序设计	科目 26 考试合格
	Java 语言程序设计	科目 28 考试合格
	C++ 语言程序设计	科目 61 考试合格
	Web 程序设计	科目 64 考试合格
	Python 语言程序设计	科目 66 考试合格
	数据库程序设计类	Access 数据库程序设计 科目 29 考试合格 MySQL 数据库程序设计 科目 63 考试合格
	办公软件	MS Office 高级应用 科目 65 考试合格
三级	网络技术	科目 35 考试合格
	数据库技术	科目 36 考试合格
	信息安全技术	科目 38 考试合格
	嵌入式系统开发技术	科目 39 考试合格
四级	网络工程师	获得三级科目 35 证书,四级科目 41 考试合格
	数据库工程师	获得三级科目 36 证书,四级科目 42 考试合格
	信息安全工程师	获得三级科目 38 证书,四级科目 44 考试合格
	嵌入式系统开发工程师	获得三级科目 39 证书,四级科目 45 考试合格

jseea.cn) 网上报名。

2018 年开始考试实行新体系。获证条件:一级到三级考生通过该科目即可获得该科目证书,四级除须通过四级科目外,还须已经(或同时)获得三级相关证书。满足获证条件者由教育部考试中心统一颁发相应等级的合格证书。

报名时间:6 月和 12 月,具体报名时间以教育部考试中心通知为准。网上报名和缴费报名网址:中国教育考试网:http://www.neea.edu.cn。

考试时间:每年 3 月和 9 月共开考两次。

三、全国英语等级考试

全国英语等级考试(Public English Test System,简称 PETS)由教育部考试中心统一组织、设计并负责的全国性英语水平考试体系。考试不受职业以及受教育程度的限制,主要测试应试者英语交际能力的水平。

考试难度由低到高分 1-5 级。PETS 由教育部考试中心制定《考试大纲》,并负责命题和颁发《全国英语等级考试合格证书》。目前,江苏省教育考试院承办 PETS-1、2、3、4 共四个等级的考试(PETS-5 由南京大学 WSK 考试中心承办)。

考试分笔试和口试两部分,内容包括:听力、语言知识、阅读、写作、口语。笔试和口试均合格者,由教育部考试中心颁发《全国英语等级考试合格证书》。合格证书既可作为持有者英语能力水平的权威性证明,又可为各地各单位对其所用人才的英语水平提供一个公正、统一的评价尺度。

报名时间:一般为 5 月和 12 月,具体以教育部考试中心通知为准。网上报名和缴费,报名网址:pets.neea.edu.cn。

考试时间:3 月开考:PETS-1、2、3 级,9 月开考:PETS-1、2、3、4 级。

四、中小学教师资格考试

中小学教师资格考试是贯彻落实国家和我省中长期教育改革发展规划纲要(2010-2020 年)的重要举措,是建设高素质专业化教师队伍的重要任务,是建立健全中国特色教师管理制度的重要内容,对于提升教师队伍整体素质,提高教师社会地位,吸引优秀人才从教,推动教育改革发展,具有重要意义。由教育部考试中心负责。

我省所有申请幼儿园、小学、初级中学、高级中学、中等职业学校教师资格和中等职业学校实习指导教师资格的人员均须参加中小学和幼儿园教师资格考试。2014 年及之前已入学的全日制普通院校师范类专业学生,在申请相应学科教师资格时不需要参加教师资格考试。2015 年起入学的师范类专业学生,申请教师资格应参加教师资格考试。(全日制教育硕士参照师范类专业学生要求参加考試和认定。)

教师资格考试分为笔试和面试两部分。笔试部分全部采用纸笔考试方式。笔试各科考试成绩合格,才能参加面试。面试采用结构化面试、情景模拟等方式进行,考生通过抽题、备课、试讲、答辩等环节,完成面试。

教师资格考试每年考试日期由教育部考试中心公布,请及时关注中小学教师资格考试网的最新公告。

相关参考网址:

中小学教师资格考试网:http://ntce.neea.edu.cn

中国教师资格网:www.jszg.edu.cn

江苏省教育考试院 www.jseea.cn

江苏省教师资格认定指导中心(江苏教师教育网)www.jste.net.cn



三江学院

SANJIANG UNIVERSITY



三江学院官方微信



三江学院微博



三江学院微校园

中国·南京

招生代码: 1911 选测等级: CC

- 全国第一所接受教育部本科教学工作水平评估的民办本科高校
- 江苏省高等教育综合改革“建立现代大学制度”项目试点高校
- 江苏省平安校园、江苏省和谐校园

- 全国最早成立的四所民办本科高校之一
- 江苏省文明单位、江苏省五一劳动奖状
- 江苏省高等学校思想政治工作先进集体

- 中国社会组织评估等级5A单位、全国民间先进组织
- 江苏省毕业生就业工作先进集体、江苏省招生工作先进集体

学校概况

· 三江学院地处六朝古都、历史文化名城——南京，是经国家教育部批准设置的江苏省首家民办本科普通高等院校，也是全国最早成立的四所民办本科高校之一。三江学院办学27年来，取得了令人瞩目的成绩：学校作为全国首家民办本科高校接受了教育部普通高等学校本科教学工作水平评估并取得“良好”等级，目前已成为全国应用技术型大学联盟副理事长单位，2016年全国民办大学排名综合实力前10强。2017年经教育厅批准，三江学院已成为硕士学位授权单位建设点。2018年学校在省编制部门登记为事业单位法人。

· 学校现有在校生21000余人，设有13个二级学院、49个本科专业，形成了工、经、管、文、理、艺、法协调发展的学科专业布局，已经为社会输送十万余名高质量人才，省级品牌特色和重点建设专业、省级重点学科数量名列全国同类高校前茅。

特色学科和专业

- 国家级特色专业1个：新闻学
- 省级重点建设学科4个：新闻传播学、设计学、信息与通信工程、管理科学与工程
- 品牌和特色专业7个：新闻学、电子信息工程、工程管理、财务管理、软件工程、电气工程及其自动化、动画
- 江苏省服务外包类专业嵌入式人才培养项目专业：软件工程（嵌入式培养）、电子信息工程（嵌入式培养）、计算机科学与技术（嵌入式培养）、通信工程（嵌入式培养）

理念先进 特色鲜明



三江学院承办“全国民办本科院校转型发展研讨会”



三江学院出席全国全面提高高等教育质量工作会议并作大会交流发言

- 坚持公益性办学宗旨，坚持应用型人才培养定位，坚持“学用结合、服务社会”的办学理念，办特色鲜明的高水平应用型民办大学；
- 弘扬“唯实求真、开拓创新”的校训精神，以“严谨、勤奋、坚毅、自强”为校风，走“开放办学、协同育人”的办学道路；
- 人才培养实施通识教育、专业教育、职业教育“三教融合”，学业导师、辅导员、学生“三方协同”和生活导师、学业导师、企业导师“三段对接”机制；
- 坚持“以生为本、服务发展、立德树人”的学生工作理念，形成教育、管理与服务“三位一体”的管理体系。

师资雄厚 优质办学

- 学校依托南京名校林立的资源优势和长三角的区位优势，通过校校合作，引进了大批教授名师；
- 学校共有专兼职教师1094名，任课教师中高级职称教师占52.7%，具有硕士、博士学位的教师占84.4%，“双师双能型”教师占32.7%。享受国务院特殊津贴教师4人、入选省级人才工程项目30人，专业带头人均具有高级职称。
- 学校每年投入数百万元实施“青蓝工程”，培养教学骨干、中青年学术带头人，组建教学创新团队和科研创新团队；
- 学校注重应用研究，近三年主持承担国家级、省部级科研课题131项，新增横向课题98项，获专利授权64项，教师发表论文1020篇，其中SCI、EI、全中文核心期刊论文229篇；
- 学校建有各类实验室近300多个，实验设备资产总值1.2亿元，拥有5个省级实验教学与实践教育中心，1个国家级大学生校外实践教育基地，以及与知名企业共建了的9个大型综合实训中心。



外教上课一角

多元培养 成果丰硕

- 学校先后与西门子公司、摩托罗拉公司、飞思卡尔公司、中电光伏、南京地铁集团公司、上海大众、快思聪、焦点科技、华为等一批国内外著名企业单位签署了校企合作协议书；
- 学校鼓励大学生参与各级学科竞赛，近三年学生参加省级以上学科竞赛获奖529项，省级大学生创新训练计划项目156项；
- 学校开辟考研专用教室，提供考研辅导，考研蔚然成风，近几年过线率占毕业生总数的5%以上，录取学校有南京大学、东南大学、上海大学、华东政法大学、米兰理工大学、伦敦大学等国内外大学。



考研学子



学生在实验室调试机器人

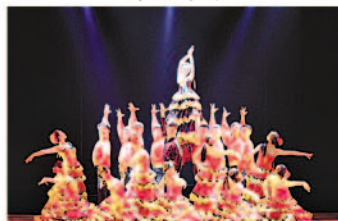

校园文化艺术节 舞蹈《燃烧的舞裙》



陆剑：从三江学院闯进国际影坛的新兵

校园优美 设施完善

- 学校被权威媒体评为南京最美的十所校园之一，《第一次亲密接触》、《我是特种兵·国之利刃》、《人民的名义》、《大江大河》等剧组到我校取景拍摄；
- 学校学生宿舍大部分是4-6人间（带卫生间），学生宿舍均可宽带上网，配有独立的书桌和衣柜，均装有空调，实行公寓化管理。



《人民的名义》在三江学院取景



学生食堂

三江学院2016-2018年江苏省录取分数线

省份	类别	2016年		2017年		2018年	
		文科	理科	文科	理科	文科	理科
江苏	普通本科	309	265	302	295	304	303
	民办美术	435		444		450	
	广编统考	453		472		484	
	表演	--		157		166	

江苏省各地级市招生组联系方式

序号	地级市	招生宣传负责人	联系电话
1	南京市	吴老师、章老师	15345188400、15345188669
2	无锡市	谢老师、卞老师	15345188798、15345188827
3	徐州市	张老师、周老师	15345188661、15345188481
4	常州市	封老师、沈老师	15345188558、15345188801
5	苏州市	高老师、周老师	15345188436、15345188796
6	南通市	季老师、蔡老师	15345188771、18951855518
7	连云港市	陈老师、戴老师	15345188529、15345188586
8	淮安市	施老师、徐老师	15345187530、15335152530
9	盐城市	刘老师、詹老师	15345187561、15345188856
10	扬州市	孙老师、高老师	15345188675、15345188787
11	镇江市	吴老师、王老师	15345185064、15345187554
12	泰州市	孙老师、刘老师	15345188726、15345188520
13	宿迁市	汪老师、肖老师	15345188600、15345188713

咨询电话: (025) 52897064
网上咨询: <http://wszx.sju.edu.cn>

学校网址: <http://www.sju.edu.cn>
录取查询: <http://lqcx.sju.edu.cn>

招生网: <http://zsb.sju.edu.cn>
E-mail: admission@sju.edu.cn



南京工业大学浦江学院

NANJING TECH UNIVERSITY PUJIANG INSTITUTE

中国·南京 江苏招生代码：1810，中外合作办学：1870

南京工业大学浦江学院 2019 年拟招生专业 (以江苏省教育厅公布计划为准)

院系	序号	专业
土木与建筑工程学院	1	建筑学
	2	土木工程
	3	建筑环境与能源应用工程
	4	给排水科学与工程
	5	交通工程
	6	工程管理
机电学院	7	机械工程
	8	自动化
	9	轨道交通信号与控制
	10	电气工程及其自动化
计算机通信学院	11	计算机科学与技术(嵌入式培养)
		计算机科学与技术
	12	软件工程(嵌入式培养)
		软件工程
	13	通信工程
汽车工程学院	14	汽车服务工程
	15	车辆工程
	16	工业工程
公益慈善管理学院	17	公共事业管理
	18	行政管理
商学院	19	国际经济与贸易
	20	工商管理
	21	人力资源管理
	22	市场营销
	23	财务管理
国际酒店与饮食	24	酒店管理
文化学院	25	食品科学与工程
	26	酒店管理(中外合作办学 4+0)
外国语学院	27	日语
	28	泰语
艺术学院	29	视觉传达设计
	30	环境设计
	31	产品设计
	32	艺术与科技
工商税务管理学院	33	税收学
	34	文化产业管理(围棋管理方向)
	35	工商管理(口腔智能管理方向)



学院介绍

南京工业大学浦江学院是 1998 年经江苏省教育委员会批准成立的公有民办二级学院，2005 年经国家教育部正式批准设立独立学院。自 2014 年始，泰国正大集团与南京工业大学全面战略合作，加入到南京工业大学浦江学院的建设发展之中。

学院坐落于六朝古都南京，作为江苏省的政治、经济、文化中心，高校林立，学术氛围浓厚。学院经过二十年的精心筹划建设，现有江宁校区和溧水校区，江宁校区临近汤山温泉小镇，依山傍水，绿树成荫；溧水校区毗邻石湫影视基地景区，环境优雅，地铁直达，是莘莘学子读书与生活的理想场所。学院建有大学生活动中心、标准体育场、足球场、篮球场、羽毛球场、网球场、乒乓球室等学生生活活动场地。良好的办学条件和优质的教学资源为培养高水平应用型人才提供了理想的环境。

学院现有在校学生约 9000 人，设有 10 个二级学院、37 个本科专业方向，是一所工、管、艺、经、文等多学科协调发展的国际化、应用型本科高校。

江苏各城市招生咨询电话

序号	城市	组长	联系电话
1	南京	张老师	13260888590
2	无锡	陈老师	13101887551
3	徐州	黄老师	13912966939
4	常州	滕老师	13301587796
5	苏州	肖老师	17602503889
6	南通	颜老师	13770926772
7	连云港	胡老师	17602503831
8	淮安	唐老师	13218882661
9	盐城	李老师	13186420500
10	扬州	顾老师	17602503779
11	镇江	李老师	13906100478
12	泰州	张老师	13260888531
13	宿迁	王老师	18994081056



咨询热线：025-57931196 025-57931197

传真：025-66205081 邮箱：zs@njpi.cn 学院网址：http://www.njpi.cn 学院招生信息网：http://zs.njpi.cn

QQ 咨询：1642777038 1353777204 江宁校区：南京市江宁区汤峰路 96 号 溧水校区：南京溧水区励学路 9 号 邮编：211134



浦江招生专线



浦江学院



南京信息工程大学
NANJING UNIVERSITY OF INFORMATION SCIENCE & TECHNOLOGY

滨江学院

- 江苏省首批服务外包人才培养试点高校
- 江苏省高校先进基层党组织标兵
- 江苏省五四红旗团委
- 全省共青团工作先进单位
- 教育部全国民办高校党的建设与思想政治工作优秀成果特等奖
- 江苏省教学成果奖二等奖

学院简介

南京信息工程大学滨江学院成立于2002年，是经教育部批准、由南京信息工程大学和南京信息工程大学教育发展基金会共同举办的独立学院。南京信息工程大学是国家“双一流”高校和江苏高水平建设高校，南京信息工程大学的持续快速、高质量发展为滨江学院的发展提供了强有力的支撑。



学院新校区位于无锡市锡山大道333号，毗邻锡东新城核心区，距离无锡高铁站、地铁2号线仅1公里，地理位置优越，风景优美。新校园占地总面积1101亩，建筑总面积30.65万平方米，是一所现代化的智慧校园、生态校园、人文校园和低碳校园。滨江学院、南京信息工程大学无锡研究生院、南京信息工程大学无锡研究院和国际教育学院“四位一体”的办学格局已然成型，形成涵盖本科生、研究生和留学生的完整人才培养体系。



学院契合地方经济社会发展需求，现设有物联网工程学院、电子信息工程学院、自动化学院、轨道交通学院、环境与生物工程学院、大气与遥感学院、理学院、商学院、人文法政学院、传媒与艺术学院、国际教育学院等11个二级学院，招生专业39个，覆盖理、工、文、管、经、法、艺等七大学科门类。学院现有在校生1万余人（含研究生和留学生）。

学院现有专任教师595人，具有高级职称的270人、占45.4%，博士化率达42%（其中专业课教师中具有高级职称或博士学位的超过80%）。专任教师中有国家级特聘专家、省特聘教授、省“333”高层次人才、省“青蓝工程”中青年学术带头人、省双创博士等高层次人才63人。

学院坚持“夯实基础、强化实践、培养创新意识、提高应用能力”的办学理念，以“技能型、精英型、国际化”人才培养为导向，构建特色鲜明的人才培养体系。学院持续深化产教融合，建有百余个实习实训基地，其中，与无锡市30余家大型企事业单位签订人才培养合作协议。近三年，学生在挑战杯、“互联网+”等国家级和省级创新创业及学科竞赛中获奖200余项。考研升学率稳居同类院校前列，2019届毕业生报考硕士研究生的上线率达20%、录取率达15%，众多优秀学子被北京大学、南京大学等“双一流”高校录取。学院与美国、英国、港澳台等多所境外高校签署合作协议，为广大学生提供出国、出境交流学习和深造的机会，部分优秀学子被北卡罗来纳大学、伯明翰大学、悉尼大学等国外著名高校录取攻读研究生。建院以来，学院已培养毕业生3万余人，毕业生高质量就业率保持在95%以上，一大批学生考取国家公务员，或被世界500强企业、大型国企、事业单位录用。

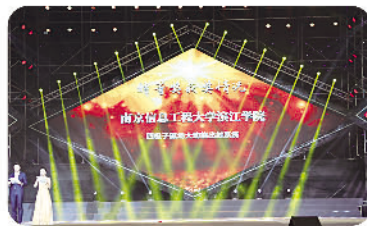

新时代，滨江学院将秉承“艰苦朴素、勤奋好学、追求真理、自强不息”的优良校风，恪守“明德格物、立己达人”的校训，坚持立德树人，以人才培养为核心，注重内涵建设，努力建成一流创新应用型大学！



滨江学院官微



招生咨询QQ群

📍 学院地址：江苏省无锡市锡山大道333号

✉ 邮政编码：214105 🌐 学院网址：www.bjxy.cn

✉ 电子邮箱：bjzb@nuist.edu.cn

☎ 招生咨询电话：0510-88532333



盐城师范学院

招生代码：1362、1645



学校地址：江苏省盐城市开放大道50号（通榆校区）
江苏省盐城市希望大道南路2号（新长校区）
联系部门：盐城师范学院招生就业处
联系电话：0515-88233059（兼传真）、88223919、
88258030、88243809、88233915
学校网址：www.yctu.edu.cn
招生信息网址：zs.yctc.edu.cn
招办邮箱：zsb@yctu.edu.cn

学校概况

- ◆ 省属公办本科院校，坐落在江苏沿海开放城市盐城市市区。
- ◆ 全日制本科在校生21000余人，设有17个二级学院。
- ◆ 学校拥有文、理、工、史、经、管、法、艺、教等9个学科门类，76个本科专业，其中师范类14个。有国家级特色专业建设点3个、国家级大学生校外实践教育基地1个，是国家语言文字规范化示范校、国家教师培训基地。学校是江苏省也是全国首家接受中学教育全科认证的试点高校，12个中学教育专业全部接受认证并得到充分肯定。
- ◆ 学校有高级职称人员500多人、博士400多人，近百名教师应聘担任南京大学、武汉大学等高校博士生导师或硕士生导师。
- ◆ 学校与英国、俄罗斯、澳大利亚等国家和香港、台湾地区57所高校进行国际合作办学，联合培养本科生；与南京师范大学、河海大学、南京工业大学、天津师范大学等高校联合培养研究生。
- ◆ 学生连续四次荣获“挑战杯”全国大学生创业计划大赛金奖，多次荣获全国大学生社会实践活动先进单位。
- ◆ 学校是江苏省2017-2023硕士学位授予立项建设单位，教育部本科教学工作水平评估优秀学校、省文明单位、省毕业生就业工作先进集体、省安全文明单位、省平安校园、省园林式单位。

转专业政策

普通本科生在校期间均有两次转专业机会，入学一学期后，符合基本条件，可在第二学期和第四学期申请转入其他专业。2019年春季学期转专业成功人数达到518人，其中转入师范类专业学生达403人，详细转专业政策见学校普高招生网。

毕业生就业

学校毕业生就业率稳定在97%以上，每年有600余名学生考取北京大学、中国科学院、南京大学等高校和科研机构研究生。毕业生中考取研究生、考取公务员、考取教师编制、考取其他事业编制等人数比例接近当年毕业生总数的30%。

奖助学金

- 学生奖学金：学校设立各类奖学金，获奖面占学生数的45%，最高奖金额为每年10000元。
- ◆ 国家奖、助学金：国家奖学金、每人每年8000元；国家励志奖学金、每人每年5000元；国家助学金、平均每人每年3000元。
 - ◆ “伯黎助学金”：学校每年在新生中设立“伯黎助学金”，资助品学兼优的困难生每人每年5000元，一助四年。
 - ◆ “包斌、陆一军夫妇助学金”：学校每年在新生中设立“包斌、陆一军夫妇助学金”，资助品学兼优的困难生，每人每年5000元，连续资助四年。
 - ◆ “绿色通道”：新生入学报到时，设立特困学生入学“绿色通道”，帮助特困新生就读。
 - ◆ 各类补助政策：学校提供勤工助学、助学贷款、困难补助等，覆盖了所有需求学生。



吉林外国语大学

JILIN INTERNATIONAL STUDIES UNIVERSITY



吉林省重点高校、硕士专业学位研究生培养单位



世界多元文化教育中心——地球村



留学生在体验中国文化

吉林外国语大学创办于1995年，是吉林省重点大学。2011年经国务院学位委员会批准，成为首批培养专业学位研究生（翻译硕士）试点民办高校；2016年入选国家“中西部高校基础能力建设工程”；2017年圆满通过教育部本科教学审核评估，并被吉林省学位委员会批准为博士学位授予权立项建设单位；2018年经国务院学位委员会批准，成为硕士学位授予单位，同年经教育部批准更名为吉林外国语大学。学校现已成为全国民办高等教育体制改革示范基地，吉林省应用型高素质外语外事人才培养基地，东北地区语种最多、特色鲜明的世界多语言文化教育研究中心，吉林省培养“多语种翻译+”人才和创新研究生人才培养模式的摇篮。

学校占地面积70.3万平方米，建筑面积31万平方米。现有全日制本科生、研究生、外国留学生10825人，教职工869人，其中外籍教师50余人。学校设有英、日、德、法、朝鲜、俄、西班牙语、意大利、葡萄牙、阿拉伯、印尼、蒙古、波斯、波兰、捷克等15个外语语种，有6个专业硕士学位授权点、36个本科专业，涵盖文、经、管、教、艺5个学科门类。形成了“双外语”“外语+专业”“专业+外语”“小语种+英语+专业”等人才培养模式。

学校国家级实验教学示范中心——地球村被联合国教科文组织命名为“世界多元文化教育中心”；拥有图书馆、国际交流大厦、创新创业大厦、同声传译实验室、数字化语音室、专业模拟实验室、体育馆等教育教学设施。

学校与25个国家和地区的144所高校开展本科双学位和本硕连读等留学项目，并与美国新泽西城市大学、德国慕尼黑应用语言大学合作开办金融学和德语专业；拥有“中国政府奖学金”“丝绸之路奖学金”“孔子学院奖学金”“吉林省政府外国留学生奖学金”招生资格。

学校以建设特色高水平大学为目标，坚持公益性和非营利性办学，坚持“一切为了学生成人、成才、成功”的办学理念和“以学生为中心，办最负责任教育”的教育理念，培养具有家国情怀和国际视野，通晓国际规则，掌握一到两门专业，外语听说能力强，知识、能力、人格全面发展的应用型、复合型、外向型高素质外语外事人才。学生曾获中国大学生韩国语演讲大赛冠军、全国“意大利语桥”比赛总冠军、全国大学生英语竞赛特等奖等诸多奖项。毕业生深受用人单位欢迎，就业率始终保持省内前列，被教育部评为“全国毕业生就业典型经验高校”。

学校网址：www.jisu.edu.cn

学校地址：吉林省长春市净月大街3658号

咨询电话：0431-84533588、84533589

0431-84565054、84533585





泰州学院

TAIZHOU UNIVERSITY

高级应用型人才培养的摇篮

招生代码 1421

江苏省
思想政治工作
优秀单位

江苏省
高校和谐校园

江苏省
文明单位

江苏省
安全文明校园

江苏省
平安校园

江苏省
高校毕业生就业
工作先进集体

江苏省
大学生暑期社会实践
先进单位

文化底蕴深厚 办学理念鲜明

泰州学院坐落于被誉为“祥泰之州”的国家级历史文化名城——泰州，是一所全日制公办普通本科高校。学校秉承“敦尚行实、明体达用”的校训，实施“理念为先、改革为魂、队伍为要、质量为本、民生为基”的发展战略，践行“以生为本”的服务理念，着力培养基础知识扎实、人格健全、具有较强创新精神和实践能力的高级应用型人才。七十多年来，学校为地方培养了数以万计以中小学教师为主的各类优秀人才，被誉为“服务并引领地方基础教育发展的一面旗帜”。

师资力量雄厚 办学条件优良

学校现有高级职称240人（其中正高级50人）、享受国务院特殊津贴专家及博士生导师等25人。近年来，学校承担国家级、省部级以上科研项目38项，获省部级以上科研奖励5项；在SCI、EI、CSSCI等核心期刊发表论文600余篇。学校建筑面积近40万平方米，济川校区书院式建筑典雅大气，融汇传统文化与现代文明。作为学校标志性建筑的图书馆三面环水，绿树掩映，可容纳万名学生阅读学习。

文化氛围浓厚 校园生活便利

学校坚持文化育人，校园文化氛围浓厚，有省级大学生艺术团和校园学生社团60多个。近三年，学生先后荣获全国大学生创新大赛一等奖、创业大赛一等奖、省“五星工程奖”金奖等国家级和省部级奖项50多项。学校毗邻国家4A级景区凤城河风景区，公交可达火车站与各汽车站，距万达广场等核心商业区不到2公里，交通便捷。校园内开放无线网络，设有体育馆、超市、咖啡厅、自主创业园、大学生活动中心等公共设施。学生宿舍实施公寓化管理，每间4人，配有空调、写字台、衣橱等，无线宽带入室，24小时热水供应。

专业门类众多 优势专业突出

学校现有全日制在校学生近8000人，设有人文学院、数理学院、计算机科学与技术学院、教育科学学院、外国语学院、经济与管理学院、船舶与机电工程学院、音乐学院、美术学院、医药与化学化工学院等10个院系，29个本科专业分布在文学、理学、教育学、管理学、工学、法学、艺术学等学科门类；建有2个国家教育部和财政部重点支持建设专业、3个“十三五”省级重点建设学科以及若干个省级高校品牌专业建设工程项目、重点建设实验室、基础课实验教学示范中心、特色专业等。

就业结果喜人 奖助措施完善

学校建立“全员参与、全程指导、全面服务、全力推进”的就业指导服务体系，与省高校招生就业指导服务中心以及苏南、苏中各市人才服务中心建立了全方位的合作，与“长三角”300余家企业签订校企合作协议，为学生提供丰富的实习与就业机会。近五年来平均就业率达96%，毕业生和用人单位满意度达95%以上，荣获“江苏省高校毕业生就业工作先进集体”称号。学校设有国家奖学金、国家励志奖学金、校级奖学金、考研奖学金、对外交流奖学金、单项奖学金等各类奖学措施和国家助学金、伯黎助学金、企业助学金、绿色通道、特困补助、勤工助学等多项助学措施，奖助学金覆盖面近60%。

TAIZHOU UNIVERSITY

官方微信公众号



招生微网站二维码



学校网址

www.tzu.edu.cn

学校地址 | 江苏省泰州市济川东路93号

咨询电话 | 0523-86664242、80769090

邮编 | 225300

传真 | 0523-86653218

筑梦新时代·迈向新征程
泰州学院第六届大学生科技文化艺术节闭幕式
暨颁奖晚会

创业中国梦 青春我心

泰州学院

2018届本科生毕业典礼暨学位授予仪式

2018年6月



招生代码：8170



江西科技学院

春有满园百花放，夏有树荫好遮阳，秋有银杏遍地黄，冬有碧天晴空朗。想在这样一所生态校园里度过美好的大学时光吗？来江西科技学院吧！

我校是经国家教育部批准成立、具有学士学位授予权的全日制民办普通本科高校，坐落在英雄城南昌的瑶湖高校园区，创办于1994年。到学校来的人常对校园风光之美和“自信、自强、创业、创新”的大学文化之灵赞誉有加。2018年12月，接受教育部本科教学工作审核评估，专家点赞学校是“江西省高等教育的一面旗帜”。

在这里，几十个涵盖汽车、机械、信息、土木、管理、文学、艺术等专业任由你选择。大批高学历、高职称、高素质的优秀教师将他们的才华和精力奉献于教学与育人，你可以平等地与他们在学术和研究方面进行探讨并获得指导。300多个具有一流水平的现代化实验中心和实训基地，让你将课本上的理论充分转化为实践，为毕业后直接就可以上岗打下坚实基础。在学术报告厅与名家学者碰撞思想的火花，在现代化数字化图书馆汲取包罗万象的知识养分，在大学生思想政治教育基地穿越红色之旅，在体育馆、国际标准的塑胶田径场、网球场、素质拓展基地、奥林匹克中心，剧场、音乐沙龙舞台、舞蹈艺术中心畅游运动的天地和艺术的殿堂……你还可以和来自近30个国家的留学生分享异国文化，到英国等地的暑期海外课堂基地学习实践，参加70余所国外高校的留学项目，在江科走出国际范儿。

在这里，你可以自豪，你选择的大学是综合改革的“特区”——江西省首批两所综合改革试点高校之一，创新型人才培养改革的经验和做法被国家《教育体制改革简报》向全国高校推荐。你可以骄傲，你选择的大学是科技创新的“摇篮”——连续三年获批国家自然科学基金项目，连续三年专利授权数全省高校排名第一，拥有省级“2011协同创新中心”、博士后创新实践基地、江西省区域发展研究院、江西省名山文化艺术创作与传播研究院、江西首个3D打印研究中心、多个省市级重点实验室等，与华为、江铃等239家企业紧密型合作育人，开设订单班105个，引进企业导师近千人，世界教育机器人大赛、“挑战杯”全国大学生课外学术科技作品竞赛等赛事中学子捷报频传。你可以高调，你选择的大学是创新创业的“基地”——涌现出“中国青年五四奖章”、“全国向上向善好青年”、“大学生创业英雄全国百强”等双创典型，拥有被列为国家级高校学生科技创业实习基地的省级大学科技园、被授予“省级大学生创业孵化基地”的红绿蓝众创空间，科技成果转化、学生实习创业so easy!

在这里，有完善的奖、贷、补、助制度。每年有国家奖助学金、于果扶贫助残奖优基金共计2000多万元，还有毕业校友为回馈母校设立的奖助学金及勤工助学岗位，可以帮助你轻松完成学业和实现锻炼自我的愿望；青春派·文化传播社、街舞社团、轮滑协会、攀岩协会、旭日文学社、机器人小组、大学生艺术团等70多个社团和见微知著·网络文化工作室各具特色的活动，丰富你的课余生活，足球队、篮球队、羽毛球队、武术队、健美操队等运动项目期待元气满满的你；蓝天阁、樱花岛、音乐喷泉、生态植物园，供你在学习之余休息小憩。购物广场、精致小店，满足日常生活和随便逛逛。风味餐厅、民族小吃、咖啡甜点……囊括八大菜系、提供上百种美食，让你尽享“舌尖上的江科”。

与校园毗邻的就是国家级森林湿地公园、万亩水面的艾溪湖、瑶湖。你可以徒步去公园欣赏自然美景，也可以和同伴一起去划木舟、放风筝，愉悦身心。出门就是地铁1号线、高铁巴士3线等多路公交直达南昌各街区，满足你“世界那么大，我想去看看”的小确幸。

江西科技学院近2000名教职工和3万名学生，真诚期待你成为我们的一员，共享美好人生之旅。我们愿意为你的未来付出100%的智慧和热情。

“科技”，引领你的未来！

“科技”，欢迎你的加入！



咨询电话

0791-88138888

张老师 13767002797

阳光招生网 <http://www.jxut.edu.cn>

地址：江西省南昌市瑶湖高校园区 江西科技学院招生就业处



真心办学，
良心育人

NANTONG INSTITUTE OF TECHNOLOGY

院校代码:

1928

荣
誉
录

- 江苏省平安校园
- 江苏省高校文明食堂
- 江苏省大学生创业示范基地
- 江苏省大学生创业教育示范校
- 江苏省高校后勤工作先进集体
- 国家级汽车检测与维修实训基地
- 江苏省高校毕业生就业工作先进集体
- 江苏省高校思想政治教育工作先进集体
- 江苏省教育工作先进集体(先进基层党组织)
- 江苏省中小型风力发电工程技术研究开发中心
- 江苏省高等教育人才培养模式创新实验基地
- 全国机械工业高技能人才培训示范基地
- 江苏省国际服务外包人才培训基地
- 江苏省新能源应用技术实训基地
- 江苏省汽车运用技术实训基地
- 江苏省高校文明宿舍先进单位
- 江苏省高等学校和谐校园
- 江苏省文明校园

人
才
培
养
成
效
明
显:

学校不断深化教育教学改革,积极推进产教融合校企合作育人模式实践,应用技术型人才培养取得了明显成绩。近三年,我校学生参加省级及以上学科专业竞赛84项,获奖395项、870人次。仅在2017和2018两年,学生参加省以上各类学科专业竞赛66项,获特、一、二等奖165项、391人次,其中国家级专业竞赛奖26项、208人次。

毕业生高质量就业:

学校自创建以来,始终本着“真心办学,良心育人”的办学理念,把毕业生就业工作视为学校生存和发展的生命线。不断强化就业在人才培养工作中的导向作用,创新体制机制。学校积极探索校企合作的模式,与中天科技集团、苏中建设集团等200多家知名企业建立了深度校企合作关系,共同促进学生就业(创业)。毕业生就业率连续多年保持在98%以上,学校连续三次获评“江苏省高校毕业生就业工作先进集体”。江苏省高校招生就业指导服务中心“2018年江苏省普通高校毕业生就业调查”数据显示,我校首届本科毕业生对自身发展满意度和对母校的总体满意度均过90%。首届本科毕业生大学英语四级累计通过率为86.56%,考研率11.37%,其中8人被“985”、“211”高校录取。

特
色



南通理工学院

学
南
通
理
工
学
院
简
介

学院是经国家教育部批准建立的全日制普通本科院校,是江苏省首批登记为事业单位法人的民办大学;是全国非营利性民办高校联盟26家发起单位之一。学校有南通和海安两个校区,占地面积1300亩,建筑面积38万多平方米。设置本科专业31个,其中机械工程和工商管理被评为江苏省“十三五”一级重点建设学科。海安新校区坐落于国家级海安经济技术开发区的核心地段,全新的现代化校园按照欧式风格设计建造,学生宿舍均为四人间,配备网络空调和全天热水供应,使用最先进的安全防卫系统。教学设施现代,运动场地齐全,生活配套设施完善,是莘莘学子读书学习、陶冶情操、放飞梦想的理想家园。

2019年本科招生专业

专业名称	科类	专业名称	科类	专业名称	科类
机械设计制造及其自动化	理科	电气工程及其自动化	理科	电子商务	文理兼招
机械电子工程	理科	船舶与海洋工程	理科	健康服务与管理	文理兼招
金属材料工程	理科	自动化	理科	酒店管理	文理兼招
车辆工程	理科	机器人工程	理科	市场营销	文理兼招
土木工程	理科	电子信息工程	理科	交通运输	文理兼招
工程造价	理科	网络工程	理科	标准化工程	文理兼招
软件工程	理科	汽车服务工程	文理兼招	环境设计	艺术
数字媒体技术	理科	工程管理	文理兼招	视觉传达设计	艺术
计算机科学与技术	理科	物流管理	文理兼招	数字媒体艺术	艺术
数据科学与大数据技术	理科	财务管理	文理兼招		
新能源科学与工程	理科	金融工程	文理兼招		

注:具体招生专业及计划以省考试院计划专刊公布为准。



学校地址:
江苏省南通市港闸区永兴路14号(南通校区)
江苏省南通市海安经济技术开发区上湖大道1号(海安校区)

咨询热线:0513-85601616、0513-85601818
招生网址:<http://zs.ntit.edu.cn>
学校网址:<http://www.ntit.edu.cn>



盐城工学院

YANCHENG INSTITUTE OF TECHNOLOGY

2019 招生咨询联系人电话一览表

招生代码: 1361、1644 (中外合作办学)

- 硕士学位授予单位
- 教育部“卓越工程师教育培养计划”高校
- 获国家级教学成果二等奖
- 国家产教融合发展工程示范高校
- 教育部首批“新工科”研究与实践项目高校
- 《中国大学评价》综合实力国内排名第291位
- 通过中国工程教育认证专业: 材料科学与工程、环境工程、土木工程、给排水科学与工程、机械设计制造及其自动化、化学工程与工艺
- 毕业生就业率连续10年超98%
- 2019年考研达线率51%，考取研究生979人

序号	省内地级市	联系人	咨询电话
1	南京市	谢老师	15720797276
		毕老师	15720797016
2	无锡市	谷老师	15720796963
3	徐州市	孙老师	18861995189
4	常州市	吕老师	15720797022
5	苏州市	胥老师	15720796971
6	南通市	李老师	15720796972
7	连云港市	张老师	15720796977
8	淮安市	郭老师	18862000293
9	盐城市	陈老师	15720796960
10	扬州市	吴老师	15720796992
11	镇江市	王老师	18862001195
12	泰州市	王老师	15720797002
13	宿迁市	葛老师	18860820635



教学楼



教学楼



图书馆



宿舍楼



盐城工学院官方微信



盐城工学院招生办官方微信

学校网址: <http://www.ycit.edu.cn>
<http://www.ycit.cn>

招生信息网址: <http://zjb.ycit.edu.cn>
咨询热线: 0515-88298060



宿迁学院

Suqian College

招生代码: 1598

以人为本 能力为重 理实相融 学以致用 特色发展 追求卓越



学校简介

宿迁学院创办于2002年,是国家教育部批准的全日制民办普通本科高校。学校设有八个二级学院和一个部(体育部),38个本科专业,涵盖工学、文学、理学、艺术学、教育学、管理学、经济学、法学、农学等九大学科门类。在校学生近14000人,专任教师708人,其中具有副教授以上职称的教师占45.2%。校园占地面积88万平方米,校舍面积37万多平方米。馆藏纸质图书137万册,电子图书125万种。建有11个实验中心,下辖110多个实验室,固定资产总值13亿元,教学科研仪器设备总值为1亿多元,与企事业单位共建校外实习基地170多个。

学校坚持应用型定位,坚持高质量发展,积极推进教育教学改革和精细化管理,全面提升内涵建设水平。坚持立德树人,强化学风建设,创新人才培养模式,促进学生全面发展,不断提高人才培养质量。办学以来,学校已有十三届本科

毕业生,共计40000余人,学生考研率、就业率、大学英语四六级通过率等可比性指标在省内外同类高校中处于领先地位。2019年考研上线686人,录取485人,分别占本届毕业生总数的21.25%和15.03%;2018级CET-4首次通过率86%。

学校以习近平新时代中国特色社会主义思想为指导,认真贯彻落实十九大精神,牢固树立“以人为本、能力为重、理实相融、学以致用、特色发展、追求卓越”的办学理念,全面深化改革,同步推进内涵和条件建设。转化联建成果,转换办学机制,将先进办学理念和经验宿迁学院化;融入区域经济社会发展,融合社会办学资源,建立应用型本科高校办学新模式;聚焦人才培养质量,聚力教师队伍建设,建立高水平应用型人才培养体系。不断提升科研竞争力和社会服务水平,全面推进学校事业发展,努力建设高水平应用技术大学。



联系方式

宿迁学院2019年各市招生宣传工作站咨询电话

地区	咨询电话	地区	咨询电话
南京	18360020023	淮安	18360023280
	18360020062		18360023309
无锡	18360020165	盐城	18360023617
	18360020372		18360023693
徐州	18360020519	扬州	18360023987
	18360020685		18360025376
常州	18360021161	镇江	18360025772
	18360021325		18360025776
苏州	18360021736	泰州	18360026509
	18360021797		18360026650
南通	18360021901	宿迁	18360026687
	18360022136		18360026925
连云港	18360022351	学校招生咨询热线	0527-96889666
	18360023187		

地址: 江苏省宿迁市黄河南路399号
网址: <http://www.sqc.edu.cn>
E-mail: zb@sqc.edu.cn
邮编: 223800



大学生活动中心



图书馆



教学楼



生活区



实验中心



实训中心

欢 迎 报 考 宿 迁 学 院

>>> 伟大的人民教育家陶行知先生创办的，具有九十多年办学历史的**公办本科院校**



南京晓庄学院
NANJING XIAOZHUANG UNIVERSITY

招生代码: 1120 中外合作办学: 1620

乡村教师定向: 1120、1620

高职与普通本科联合培养: 1439

学院简介

南京晓庄学院为国家教育部批准成立的全日制公办本科普通高等学校，具有学士学位授予权。学校始于1927年3月伟大的人民教育家陶行知先生创办并任校长的晓庄试验乡村师范。学校位于六朝古都南京市，坐落在风景优美的江宁大学城。九十多年来，学校秉承“教学做合一”的办学理念，不断提高办学水平和人才培养质量，是一所所以教师教育为特色，拥有经济学、法学、教育学、文学、历史学、理学、工学、管理学、艺术学等9个学科门类，58个本科专业，在国内具有一定影响力的应用型品牌大学。

答考生问

1.问：学校的办学性质如何？

答：南京晓庄学院是经国家教育部批准成立的一所全日制公办本科高校，具有本科学生的教育培养资格及学士学位授予权。学校在江苏省内的招生院校代码以江苏省教育考试院公布的为准（具体招生政策详见学校招生信息网）。

2.问：学校对江苏省考生学业水平测试科目的等级有何要求？

答：报考我校普通类专业的江苏省考生两门选测科目等级须达到BC（含BC）级以上、必测科目成绩须达到合格（或C级及以上等级）。报考艺体类的江苏省考生必须符合“七门学业水平必测科目成绩中不合格（或D级）科目不得超过三门”的要求。

3.问：学校对普通类考生的招生录取规则是什么？

答：对江苏省普通类进档考生的录取采用“等级级差法”，即将进档考生选测科目等级折算成等级级差分，将考生投档分加上等级级差分的折合分后从高到低重新排序。若出现同分情况，以南京晓庄学院2019年招生章程中公布的录取规则为准。

等级级差加分办法为：选测科目中每取得一个A⁺、A、B⁺、B等级，分别加上4分、3分、2分、1分的等级级差分。

4.问：2019年学校“分类招生与分流培养”招生类别有哪些？

答：为更好地贯彻以学生为中心的教育理念，2019级学生（对口单招、中外合作办学、专转本、现代职教体系试点项目、乡村教师定向培养等招生类型除外）继续实施分类招生与分流培养工作。招生专业和招生专业类由各省（市、区）招生部门公布。详见招生专业（类）目录示意图。

5.问：考生进校后如何进行“分流培养”？

答：学校依据“志愿+综合考核”原则分流。学生根据学习兴趣和综合考核排序，在所属招生专业类内选择专业填报，录取采用“平行志愿”的方式顺序录取。

综合考核排序依据“高考成绩（权重30%）+第一学期学分绩点（权重70%）”的原则。

高考成绩换算办法、学分绩点计算办法按照学校相关规定执行。



注：具体招生专业及相关政策以江苏省教育考试院公布为准。

中外合作办学项目（公办本科二批）

合作学校名称	招生专业	招生计划	学制	可获文凭
韩国又松大学	学前教育（师范）	40	2.5年在国内学习，随后1年去韩国学习，最后0.5年回国内学习	我校本科文凭和韩方学习经历证明

备注：国外学习期间学费标准按照对方学校收取

2016-2018年江苏省内各批次录取分数线

省份/批次	科类	选测等级	2018年录取分数线			2017年录取分数线		2016年录取分数线				
			本一省控线	本二省控线	我校录取线	本二省控线	我校录取线	本二省控线	我校录取线			
江苏普通类	本科二批	1120 文科	BC	337	281	335	281	331	325	341		
	本科二批	1120 理科		336	285	334	269	328	315	336		
	本科二批（中外合作办学）	1620 文科		337	281	323	281	318	325	331		
	本科二批（4+0项目）	1620 理科		336	285	326	269	315	315	330		
江苏艺体类	公办艺术2小批	音乐	必测科目等级D级不超过3门	文化	185	191	文化	185	186	文化	195	190
		专业		145	(声乐)	140	(声乐)	150	(器乐)	150		
	综合	225		综合	213	综合	245	综合	496	491		
	专业	170		508	专业	170	专业	180	专业	180		
公办艺术	广编	文化	260	综合	255	综合	503	文化	260	综合	484	
专业	200	515	专业	200	专业	195	专业	195				
公办体育	体育类	文化	221	综合	231	综合	374	文化	232	综合	387	
专业	110	386	专业	110	专业	110	专业	110				

学校地址：南京市江宁区弘景大道3601号（邮编211171）、南京市建邺区北圩路41号（邮编210017）

咨询电话：(025) 86178888

监督电话：(025) 86178111

学校网址：<http://www.njxzc.edu.cn>

招办网址：<http://zhaosheng.njxzc.edu.cn/>



南京晓庄学院
招生信息网



南京晓庄学院
微校园



晓庄招生
微信公众号

江苏招生考试

2019 招生计划专刊



ISBN 978-7-214-22142-1



9 787214 221421 >

定价：20.00 元